

ΤΕΙ ΚΑΛΑΜΑΤΑΣ

ΣΧΟΛΗ ΔΙΟΙΚΗΣΗΣ ΚΑΙ ΟΙΚΟΝΟΜΙΑΣ

ΤΜΗΜΑ ΔΙΟΙΚΗΣΗΣ ΜΟΝΑΔΩΝ ΤΟΠΙΚΗΣ ΑΥΤΟΔΙΟΙΚΗΣΗΣ

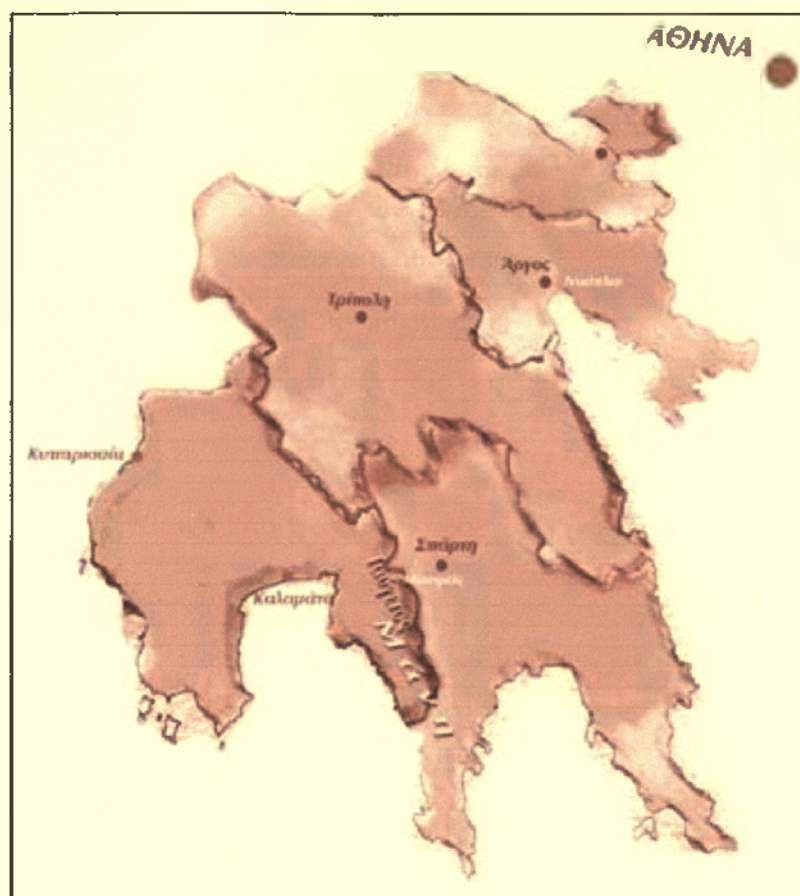

Πτυχιακή εργασία:
ΠΟΡΕΙΑ ΕΦΑΡΜΟΓΗΣ ΤΟΥ Ε.Π.Τ.Α. ΣΤΗΝ ΠΕΡΙΦΕΡΕΙΑ
ΠΕΛΟΠΟΝΝΗΣΟΥ

ΣΠΟΥΔΑΣΤΗΣ
Κλώνος Κωνσταντίνος

ΕΠΙΒΛΕΠΩΝ ΚΑΘΗΓΗΤΗΣ
κ. Σταύρος Χρήσιμος

Καλαμάτα Νοέμβριος 2001

ΠΕΡΙΕΧΟΜΕΝΑ

ΣΥΝΤΟΜΟΓΡΑΦΙΕΣ.....	3
ΕΙΣΑΓΩΓΗ.....	4
ΜΕΡΟΣ ΠΡΩΤΟ	
Ε.Π.Τ.Α.	
(ΕΙΔΙΚΟ ΠΡΟΓΡΑΜΜΑ ΤΟΠΙΚΗΣ ΑΥΤΟΔΙΟΙΚΗΣΗΣ).....	6
Γενικά.....	7
1.2 ΚΑΝΟΝΙΣΜΟΣ ΤΟΥ ΕΠΤΑ	9
1.3 ΚΡΙΤΗΡΙΑ ΓΙΑ ΤΗΝ ΚΑΤΑΝΟΜΗ ΤΩΝ ΠΟΡΩΝ ΤΟΥ ΕΠΤΑ.....	20
1.4 ΠΛΗΡΩΜΕΣ ΕΡΓΩΝ ΕΠΤΑ	24
1.5 ΕΠΙΜΕΡΟΥΣ ΘΕΜΑΤΑ ΠΟΥ ΑΦΟΡΟΥΝ ΤΗΝ ΕΦΑΡΜΟΓΗ ΤΟΥ Ε.Π.Τ.Α.....	26
1.6 ΠΟΡΕΙΑ ΕΦΑΡΜΟΓΗΣ ΤΟΥ ΕΠΤΑ ΩΣ ΣΗΜΕΡΑ	27
ΠΑΡΑΡΤΗΜΑ ΠΡΩΤΟΥ ΜΕΡΟΥΣ.....	29
ΓΕΝΙΚΕΣ ΠΑΡΑΤΗΡΗΣΕΙΣ.....	37
ΜΕΡΟΣ ΔΕΥΤΕΡΟ.....	41
2. ΠΟΡΕΙΑ ΕΦΑΡΜΟΓΗΣ ΤΟΥ ΕΠΤΑ ΣΕ ΕΠΙΠΕΔΟ ΠΕΡΙΦΕΡΕΙΑΣ.....	42
2.1 Πρόλογος	42
2.2 ΤΟ ΕΠΤΑ ΣΤΗΝ ΠΕΡΙΦΕΡΕΙΑ ΠΕΛΟΠΟΝΝΗΣΟΥ.....	43
2.3 Παρουσίαση Στοιχείων	45
2.4 Συμπεράσματα	53

3. ΠΟΡΕΙΑ ΕΦΑΡΜΟΓΗΣ ΤΟΥ ΕΠΤΑ ΣΕ ΕΠΙΠΕΔΟ ΝΟΜΟΥ	55
3.1 ΝΟΜΟΣ ΑΡΓΟΛΙΔΟΣ.....	55
3.2 ΝΟΜΟΣ ΑΡΚΑΔΙΑΣ.....	64
3.3 ΝΟΜΟΣ ΚΟΡΙΝΘΙΑΣ	73
3.4 ΝΟΜΟΣ ΛΑΚΩΝΙΑΣ.....	82
3.5 ΝΟΜΟΣ ΜΕΣΣΗΝΙΑΣ	90
3.6 ΣΥΜΠΕΡΑΣΜΑΤΑ	100
Επίλογος.....	103
ΒΙΒΛΙΟΓΡΑΦΙΚΕΣ ΑΝΑΦΟΡΕΣ.....	104

ΣΥΝΤΟΜΟΓΡΑΦΙΕΣ

Ε.Π.Τ.Α	: Ειδικό Πρόγραμμα Τοπικής Ανάπτυξης
ΥΠΕΣΔΔΑ	: Υπουργείο Εσωτερικών Δημόσιας Διοίκησης και Αποκέντρωσης
ΕΕΤΑΑ	: Ελληνική Εταιρία Τοπικής Ανάπτυξης και Αυτοδιοίκησης
ΤΕΔΚ	: Τοπική Ένωση Δήμων και Κοινοτήτων
ΟΤΑ	: Οργανισμός Τοπικής Αυτοδιοίκησης
ΚΕΔΚΕ	: Κεντρική Ένωση Δήμων και Κοινοτήτων Ελλάδας
Ν.(ν.)	: Νόμος
ΚΑΠ	: Κεντρική Αυτοτελής Πόροι
ΣΑΤΑ	: Συλλογική Απόφαση Τοπικής Αυτοδιοίκησης
Ο.Δ.Ε	: Ομάδα Διοίκησης Έργου
ΚΠΣ	: Κοινοτικό Πλαίσιο Στήριξης
ΤΕΝ	: Τεχνική Ένωση Νομού
ΣΑΕΠ	: Συλλογική Απόφαση
ΔΡΧ	: Δραχμές
ΕΕ	: Ευρωπαϊκή Ένωση
ΕΜΟ	: Εθνικός Μέσος Όρος
Δ.Δ.	: Δημοτικό Διαμέρισμα
Μ.Ο.	: Μέσος Όρος
ΤΥΔΚ	: Τεχνική Υπηρεσία Δήμων και Κοινοτήτων
ΟΕΥ	: Οργανισμός Εσωτερικής Υπηρεσίας
ΠΑ	: Προεδρικό Διάταγμα
ΠΑΕ	: Προϋπολογισμός Δημοσίων Επενδύσεων
ΠΕΠ	: Περιφερειακό Επιχειρησιακό Πρόγραμμα
ΠΟΔΕ	: Περιφερειακές Ομάδες Διοίκησης Έργου
ΠΠΑΕ	: Περιφερειακό Πρόγραμμα Δημοσίων Επενδύσεων
Τ.Α.	: Τοπική Αυτοδιοίκηση
ΤΕΙ	: Τεχνολογικό Εκπαιδευτικό Ίδρυμα
Τμ²	: Τετραγωνικά μέτρα
ΤΠΑ	: Ταμείο Παρακαταθηκών και Δανείων
ΥΠΕΘΟ	: Υπουργείο Εθνικής Οικονομίας
ΥΠΕΧΩΔΕ	: Υπουργείο Χωροταξίας και Δημοσίων Έργων
Χλμ	: Χιλιόμετρα
ΧΥΤΑ	: Χώρος Υγειονομικής Ταφής Απορριμμάτων

ΕΙΣΑΓΩΓΗ

Η εργασία αυτή έχει σκοπό , να δώσει την εικόνα της πορείας εφαρμογής του Ειδικού Προγράμματος Τοπικής Ανάπτυξης (ΕΠΤΑ) στην Περιφέρεια Πελοποννήσου συνολικά , καθώς και στους Δήμους (σε επίπεδο Νομών) που δημιουργήθηκαν με το επιχειρησιακό πρόγραμμα της Κυβέρνησης, «Ιωάννης Καποδίστριας» το οποίο θεσμοθετήθηκε με τον Ν.2539/1997.

Με τον παραπάνω νόμο συνιστώνται **900 Δήμοι και 133 κοινότητες** δηλαδή σύνολο **1033 Οργανισμοί Τοπικής Αυτοδιοίκησης (ΟΤΑ)** οι οποίοι συνιστούν την **Πρωτοβάθμια Τοπική Αυτοδιοίκηση**, ενώ πριν την εφαρμογή του Νόμου υπήρχαν **457 Δήμοι και 5.318 Κοινότητες**.

Το αποφασιστικό αυτό βήμα για την ανασυγκρότηση της πρωτοβάθμιας τοπικής αυτοδιοίκησης, έγινε όπως παρατηρούμε παραπάνω με την συνένωση των μικρών Ο.Τ.Α σε μεγάλους Δήμους, επιδιώκοντας έτσι την δημιουργία ισχυρών διοικητικών κέντρων και την οργανωτική και λειτουργική αναβάθμιση των Ο.Τ.Α με σκοπό την ενδοδημοτική αναπτυξιακή ισορροπία.¹

Για την ολοκλήρωση των υποδομών και την υποστήριξη της οργάνωσης και λειτουργίας των νέων Δήμων , καθώς και για την πραγματοποίηση των αναγκαίων δημοσίων επενδύσεων τοπικής ανάπτυξης, προβλέπεται από τις διατάξεις του ν.2539/97 η κατάρτιση προγράμματος αναπτυξιακού χαρακτήρα (ΕΠΤΑ) με πενταετή χρονική διάρκεια που μπορεί να παραταθεί σε επτά (7) χρόνια με απόφαση του Υπουργικού Συμβουλίου.

Πόροι του προγράμματος είναι τα έσοδα από τους ΚΑΠ σε ποσοστό 8,5% από του αναλογούν ποσό του φόρου εισοδήματος και σε ποσοστό 80% απ' το αναλογούν ποσό του φόρου των τόκων καταθέσεων, τα έσοδα των ειδικών λογαριασμών που τηρούν τα διάφορα Υπουργεία, οι πόροι εθνικών και περιφερειακών κοινοτικών προγραμμάτων και πρωτοβουλιών που διαχειρίζονται τα Υπουργεία και οι Περιφέρειες και αφορούν έργα Δήμων και Κοινοτήτων και τέλος οι πόροι του προγράμματος δημοσίων επενδύσεων με τους οποίους χρηματοδοτούνται έργα Δήμων και Κοινοτήτων.

Το συνολικό ύψος των πόρων του προγράμματος αυτού αναμένεται να φτάσει τα 1.3 τρις δρχ. και θα κατανεμηθεί σ' όλους τους Δήμους της Χώρας με διαφανή και πλήρως

¹ "Ν.2539/97 (Ιωάννης Καποδίστριας)" ΕΕΤΑΑ 1999

αδιάβλητα και ελέγξιμα κριτήρια. Από 1/1/1998 σύμφωνα με τις διατάξεις του ν.2539/97 και δεν επιτρέπεται πλέον η χρηματοδότηση Δήμων και Κοινοτήτων με υπουργικές αποφάσεις.²

Στην εργασία παρουσιάζεται, στο μέρος πρώτο το ειδικό πρόγραμμα Τοπικής Ανάπτυξης (ΕΠΤΑ) σε μια γενική παρουσίαση των βασικότερων σημείων του προγράμματος (σκοπός, περιεχόμενο, τρόπος κατάρτισης, και γενικά ο κανονισμός του ΕΠΤΑ).

Στο παράρτημα του πρώτου μέρους, παρουσιάζουμε την αρχική αξιολόγηση των προτάσεων που έγινε από του ΥΠΕΣΔΔΑ (Υπουργείο Εσωτερικών Δημόσιας Διοίκησης και Αποκέντρωσης) το 1999-2000, για την εικόνα του προγράμματος στο σύνολο της Χώρας.

Ενώ στο μέρος δεύτερο γίνεται η παρουσίαση και αξιολόγηση της πορείας εφαρμογής του ΕΠΤΑ στη Περιφέρεια Πελοποννήσου και στο 3^ο Κεφάλαιο του Δευτέρου Μέρους συνεχίζεται η παρουσίαση ανά Νομό της Περιφέρειας.

Όλα τα στοιχεία που χρειάστηκαν για την ολοκλήρωση της εργασίας συλλέχθηκαν, κατά κύριο λόγο απ' την ΤΕΔΚ Ν. Μεσσηνίας, από έγγραφα του ΥΠΕΣΔΔΑ της ΚΕΔΚΕ, της ΕΕΤΑΑ και φυσικά από την Περιφέρεια Πελοποννήσου, αλλά και από προσωπική αναζήτηση σε κάθε μορφή πηγής (διαδίκτυο).

Για την ολοκλήρωση της μελέτης οφείλω να ευχαριστήσω ιδιαίτερος τον κ. Σταύρο Χρήσιμο, για την αμέριστη συμπαράσταση και την άψογη συνεργασία μας, την ΤΕΔΚ Ν. Μεσσηνίας και ιδιαίτερα τον προϊστάμενό της κ. Κων/νο Γαλάνη, καθώς και τον κ. Σπυρόπουλο διοικητικό υπάλληλο της Περιφέρειας Πελοποννήσου.

² “Επιστημονική Επιθεώρηση Τ.Α” ΚΕΔΚΕ 2000

ΜΕΡΟΣ ΠΡΩΤΟ

Ε.Π.Τ.Α

(Ειδικό Πρόγραμμα Τοπικής Αυτοδιοίκησης)

ΕΠΤΑ (Ειδικό Πρόγραμμα Τοπικής Αυτοδιοίκησης)

Γενικά

Η πολυδιάσπαση της Πρωτοβάθμιας Τοπικής Αυτοδιοίκησης αναγνωρίστηκε από όλους ως το κρίσιμο δομικό πρόβλημα του τοπικού πολιτικού και διοικητικού μας συστήματος.

Οι ΟΤΑ με την εγγενή δημογραφική, οικονομική και αναπτυξιακή καχεξία τους δεν ήταν σε θέση να εκπληρώσουν την σύγχρονη αποστολή τους, να αναλάβουν δυναμικό ρόλο στον σχεδιασμό και την υλοποίηση της τοπικής ανάπτυξης.

Για την ανασυγκρότηση των Πρωτοβάθμιων ΟΤΑ, ψηφίστηκε στις 4 Δεκεμβρίου 1997 ο νόμος 2539/1997 που αναφέρεται στην “Συγκρότηση της Πρωτοβάθμιας Τοπικής Αυτοδιοίκησης”.

Οι σκοποί της διοικητικής αυτής μεταρρύθμισης:

- Ο εκσυγχρονισμός του Διοικητικού Συστήματος.
- Ο εκσυγχρονισμός του Τοπικού Πολιτικού Συστήματος.
- Η τήρηση της νομιμότητας, η διαφάνεια στην διαχείριση των πόρων και ο κοινωνικός έλεγχος στην άσκηση της τοπικής εξουσίας.
- Η ενίσχυση του ρόλου της Πρωτοβάθμιας Τοπικής Αυτοδιοίκησης.
- Η ανασυγκρότηση της Πρωτοβάθμιας Τοπικής Αυτοδιοίκησης που είναι και η αναγκαία προϋπόθεση για την «Αναγέννηση των χωριών» και την περιφερειακή ανάπτυξη της Χώρας.

Το κύριο χρηματοδοτικό εργαλείο για την επίτευξη των παραπάνω στόχων είναι το Ειδικό Πρόγραμμα Τοπικής Αυτοδιοίκησης (ΕΠΤΑ) που θεσμοθετείται με βάση το άρθρο 13 του Ν.2539/1997 και αποτελεί ένα πρόγραμμα «Συνοχής» στο επίπεδο της Τοπικής Αυτοδιοίκησης.

Το ΕΠΤΑ ξεκίνησε το 1998 και η διάρκεια του είναι για πέντε (5) έτη, μπορεί όμως να παραταθεί σε επτά (7) έτη (έως το 2004) με απόφαση του Υπουργικού Συμβουλίου.

Κατά την πρώτη φάση, (98-15/4/98) έγινε μια εκτεταμένη λεπτομερή καταγραφή και ανάλυση των τοπικών υποδομών και των αναγκαίων παρεμβάσεων (προτάσεων) σε επίπεδο νομού και περιφέρειας, η πρώτη φάση έγινε με την επίβλεψη των Περιφερειών και με τις

οδηγίες του ΥΠΕΣΔΔΑ, τα στοιχεία καταχωρήθηκαν σε ένα μηχανογραφικό σύστημα το οποίο επιμελήθηκε για το ΥΠΕΣΔΔΑ η ΕΕΤΑΑ.

Πριν αρχίσει η δεύτερη φάση (15/4/98-2004) του Προγράμματος με την επικαιροποίηση των προτάσεων από τα αρμόδια πλέον Δημοτικά Συμβούλια, κρίθηκε σκόπιμο να γίνει μια συστηματική επεξεργασία και γενική συγκριτική αξιολόγηση σε επίπεδο Χώρας, Περιφέρειας και Νομού των προτάσεων που υποβλήθηκαν κατά την πρώτη φάση.

Το ΥΠΕΣΔΔΑ βελτιώνοντας αισθητά τον επιτελικό του ρόλο, σχεδίασε και άρχισε να υλοποιεί το ΕΠΤΑ ως ολοκληρωμένο και αυτοτελές πρόγραμμα.

Ήδη από το 1998, στα πλαίσια προετοιμασίας του προγράμματος έχουν ολοκληρωθεί οι παρακάτω υποστηρικτικές ενέργειες:

- Η καταγραφή της υπάρχουσας υποδομής και των χαρακτηριστικών των νέων Δήμων και Κοινοτήτων.
- Η σύνταξη των τεχνικών δελτίων των έργων που προτάθηκαν καταρχήν για ένταξη στο ΕΠΤΑ.
- Η αξιολόγηση των προτάσεων από τις Περιφέρειες με βάση τις προτεραιότητες που καθορίστηκαν από το ΥΠΕΣΔΔΑ.
- Η συλλογή των αξιολογημένων τεχνικών δελτίων και η μηχανογραφική επεξεργασία τους με τη δημιουργία αντίστοιχης βάσης δεδομένων.
- Η συνολική αξιολόγηση των προτάσεων αυτών από το ΥΠΕΣΔΔΑ με βάση τις προτεραιότητες και τους στόχους της μεταρρύθμισης.

Η αρχή αυτή σημαίνει ότι το πρόγραμμα αποσκοπεί στη δημιουργία ενός συνόλου βασικών υποδομών και εξυπηρετήσεων σε κάθε ΟΤΑ της χώρας, ώστε να επιτευχθεί σε ολόκληρη την Ελληνική επικράτεια ένα ικανοποιητικό και επαρκές επίπεδο διαβίωσης και ανάπτυξης.

Με βάση την αρχή αυτή, η κατανομή του ΕΠΤΑ στις 13 περιφέρειες της χώρας, οφείλει να στηρίζει περισσότερο τους ΟΤΑ και τις περιοχές όπου υπάρχουν σημαντικά προβλήματα, ώστε να λειτουργήσει το πρόγραμμα ως ένα πρόγραμμα συνοχής, το οποίο θα άρει τις λειτουργικές αδυναμίες και τις διαφορετικές ταχύτητες των ΟΤΑ της χώρας.

1.2 ΚΑΝΟΝΙΣΜΟΣ ΤΟΥ ΕΠΤΑ ³

Σκοπός του ΕΠΤΑ

Το ΕΠΤΑ καταρτίζεται από την επιτροπή της παραγράφου 6 του άρθρου 13 του Ν.2539/97 όπου ορίζονται οι στόχοι που καλείται να εξυπηρετήσει το νέο αυτό χρηματοδοτικό πλαίσιο, οι οποίοι είναι:

- Τον συντονισμό των επιμέρους πολιτικών για την ενίσχυση του αναπτυξιακού ρόλου των ΟΤΑ.
- Την ορθολογική αξιοποίηση των χρηματοδοτήσεων με σκοπό την βελτίωση της αποδοτικότητας των Πρωτοβάθμιων ΟΤΑ.
- Η υποστήριξη της οργάνωσης και λειτουργίας τους.
- Η πραγματοποίηση των αναγκαίων υποδομών και των τοπικών δημοσίων επενδύσεων για την ενίσχυση και προώθηση της διαδημοτικής συνεργασίας.

Περιεχόμενο του ΕΠΤΑ

Το περιεχόμενο του ΕΠΤΑ που προσδιορίζεται με την παράγραφο 3 του άρθρου 13 του Ν.2539/1997 περιλαμβάνει αναλυτικότερα τα ακόλουθα ΜΕΤΡΑ ανά ΥΠΟΠΡΟΓΡΑΜΜΑ:

Υποπρόγραμμα 1: Αναγκαίες λειτουργικές δαπάνες

ΜΕΤΡΟ	ΠΕΡΙΓΡΑΦΗ
Μέτρο 1.1	Αμοιβές προσωπικού
Μέτρο 1.2	Μισθώσεις ακινήτων
Μέτρο 1.3	Ειδικές, έκτακτες και επείγουσες λειτουργικές δαπάνες.
Μέτρο 1.4	Εφαρμογή πολιτικών συνολικής υποστήριξης λειτουργίας των πρωτοβάθμιων ΟΤΑ.

³ “Κανονισμός του ΕΠΤΑ” ΥΠΕΣΔΔΑ

Υποπρόγραμμα 2: Οργάνωση των ΟΤΑ.

ΜΕΤΡΟ	ΠΕΡΙΓΡΑΦΗ
Μέτρο 2.1	Μελέτες οργάνωσης των ΟΤΑ
Μέτρο 2.2	Μηχανοργάνωση των ΟΤΑ
Μέτρο 2.3	Προγράμματα ενημέρωσης-κατάρτισης
Μέτρο 2.4	Εφαρμογή πολιτικών συνολικής υποστήριξης οργάνωσης των πρωτοβάθμιων ΟΤΑ.

Υποπρόγραμμα 3: Βελτίωση βασικών τεχνικών και παραγωγικών υποδομών-Περιβάλλοντος.

ΜΕΤΡΟ	ΠΕΡΙΓΡΑΦΗ
Μέτρο 3.1	Μελέτες
Μέτρο 3.2	Συγκοινωνιακά έργα-Μεταφορές
Μέτρο 3.3	Υδρευση
Μέτρο 3.4	Αποχέτευση-Επεξεργασία λυμάτων
Μέτρο 3.5	Διαχείριση απορριμμάτων
Μέτρο 3.6	Οικισμοί
Μέτρο 3.7	Εγγειοβελτιωτικά - αντιπλημμυρικά έργα
Μέτρο 3.8	Υποδομές οικονομικών δραστηριοτήτων
Μέτρο 3.9	Αντιμετώπιση έκτακτων και επειγουσών αναγκών

Υποπρόγραμμα 4:Κοινωνικές Υποδομές και Δραστηριότητες

ΜΕΤΡΟ	ΠΕΡΙΓΡΑΦΗ
Μέτρο 4.1	Διοικητική Υποδομή
Μέτρο 4.2	Υγεία-Πρόνοια
Μέτρο 4.3	Αθλητισμός
Μέτρο 4.4	Πολιτισμός
Μέτρο 4.5	Εκπαίδευση
Μέτρο 4.6	Προγράμματα Νέας Γενιάς
Μέτρο 4.7	Τεχνολογικός και Μηχανολογικός εξοπλισμός των ΟΤΑ

Υποπρόγραμμα 5:Παρεμβάσεις στους ΟΤΑ Αττικής (πλην των συνενωθέντων) και του πολεοδομικού συγκροτήματος Θεσσαλονίκης.

ΜΕΤΡΟ	ΠΕΡΙΓΡΑΦΗ
Μέτρο 5.1	Εφαρμογή πολιτικών συνολικής υποστήριξης λειτουργίας των πρωτοβάθμιων ΟΤΑ
Μέτρο 5.2	Εφαρμογή πολιτικών συνολικής υποστήριξης οργάνωσης των πρωτοβάθμιων ΟΤΑ
Μέτρο 5.3	Μελέτες οργάνωσης των ΟΤΑ
Μέτρο 5.4	Μηχανοργάνωση ΟΤΑ
Μέτρο 5.5	Προγράμματα ενημέρωσης-κατάρτισης
Μέτρο 5.6	Μελέτες προσανατολισμού
Μέτρο 5.7	Συγκοινωνιακά έργα-Μεταφορές
Μέτρο 5.8	Υδρευση
Μέτρο 5.9	Αποχέτευση-Επεξεργασία λυμάτων
Μέτρο 5.10	Διαχείριση απορριμμάτων
Μέτρο 5.11	Οικισμοί

Μέτρο 5.12	Εγχειοβελτιωτικά-Αντιπλημμυρικά
Μέτρο 5.13	Υποδομές οικονομικών δραστηριοτήτων
Μέτρο 5.14	Διοικητική υποδομή
Μέτρο 5.15	Υγεία-Πρόνοια
Μέτρο 5.16	Αθλητισμός
Μέτρο 5.17	Πολιτισμός
Μέτρο 5.18	Εκπαίδευση
Μέτρο 5.19	Προγράμματα Νέας Γενιάς
Μέτρο 5.20	Τεχνικός και Μηχανολογικός εξοπλισμός
Μέτρο 5.21	Αντιμετώπιση εκτάκτων και επείγουσών αναγκών

Υποπρόγραμμα 6: Τεχνική Στήριξη

ΜΕΤΡΟ	ΠΕΡΙΓΡΑΦΗ
Μέτρο 6.1	Αμοιβές συμβούλων και προσωπικού
Μέτρο 6.2	Μελέτες στήριξης του προγράμματος
Μέτρο 6.3	Λειτουργικές δαπάνες διοίκησης προγράμματος
Μέτρο 6.4	Δημοσιοποίηση του προγράμματος

Η αναλυτική περιγραφή του κάθε Μέτρου, με τις επιλέξιμες δαπάνες ,τους δικαιούχους, τις προτεραιότητες κ.λ.π. γίνεται στα «Τεχνικά Δελτία Μέτρων» που συνοδεύουν τον κανονισμό.

Σύστημα διοίκησης του ΕΠΤΑ.

Για την παρακολούθηση του ΕΠΤΑ έχει δημιουργηθεί ένα σύστημα διοίκησης σε εθνικό και περιφερειακό επίπεδο καθώς και σε επίπεδο Νομού.

1. Σε εθνικό επίπεδο αρμόδια για την κατάρτιση, την παρακολούθηση, την υποστήριξη και τη διοίκηση της εφαρμογής του ΕΠΤΑ είναι η Επιτροπή Παρακολούθησης ΕΠΤΑ.

Η Επιτροπή αποτελείται από εκπροσώπους των Υπουργείων που χρηματοδοτούν ενέργειες και δράσεις των ΟΤΑ.

Το έργο της Επιτροπής Παρακολούθησης του ΕΠΤΑ υποστηρίζεται από την ομάδα διοίκησης έργου(ΟΔΕ).

Για την επίτευξη του έργου της, η γραμματεία συνεργάζεται με τις αρμόδιες διευθύνσεις του ΥΠΕΣΔΔΑ και των άλλων Υπουργείων.

2. Σε περιφερειακό επίπεδο αρμόδια για την παρακολούθηση του ΕΠΤΑ είναι η Περιφερειακή Επιτροπή Παρακολούθησης του ΕΠΤΑ, η οποία συγκροτείται με απόφαση του Γενικού Γραμματέα της Περιφέρειας.

Πρόεδρος της Επιτροπής είναι ο Γενικός Γραμματέας της Περιφέρειας ή εκπρόσωπος του και μέλη της, κατ' ελάχιστον, οι πρόεδροι των ΤΕΔΚ, οι Διευθυντές Σχεδιασμού και Ανάπτυξης, ο συντονιστής της γραμματείας και εκπρόσωπος του ΥΠΕΣΔΔΑ.

Η Περιφερειακή Επιτροπή Παρακολούθησης συνεπικουρείται από μια Γραμματεία, που ορίζεται στα πλαίσια της Διεύθυνσης Σχεδιασμού και Ανάπτυξης και συγκροτείται με απόφαση του Γενικού Γραμματέα της Περιφέρειας. Επίσης με απόφαση του ο Γενικός Γραμματέας ορίζει συντονιστή της Γραμματείας, ο οποίος έχει την ευθύνη λειτουργίας της.

3. Σε επίπεδο Νομού αρμόδια για την παρακολούθηση του ΕΠΤΑ είναι η Τεχνική Επιτροπή Νομού (ΤΕΝ), η οποία συγκροτείται με απόφαση του Γενικού Γραμματέα της Περιφέρειας.

Η Τεχνική Επιτροπή Νομού αποτελείται από τους προϊσταμένους: ΤΥΔΚ και Διεύθυνσης Προγραμματισμού της Νομαρχιακής Αυτοδιοίκησης καθώς και από ένα Σύμβουλο ΤΕΔΚ. Επίσης με απόφαση του ο Γενικός Γραμματέας ορίζει συντονιστή της Τεχνικής Επιτροπής Νομού, ο οποίος έχει την ευθύνη λειτουργίας της και θα συμμετέχει στην Περιφερειακή Επιτροπή Παρακολούθησης του ΕΠΤΑ.

Για την υποστήριξη του έργου της Τεχνικής Επιτροπής Νομού συγκροτείται ολιγομελής Γραμματεία, η σύνθεση της οποίας θα οριστεί με απόφαση του Γενικού Γραμματέα της Περιφέρειας.

Για την ολοκληρωμένη και συστηματική παρακολούθηση όλων των έργων του ΕΠΤΑ και σε κάθε επίπεδο παρακολούθησης χρησιμοποιείται ένα ενιαίο μηχανογραφικό σύστημα παρακολούθησης.

Αναλυτικότερη περιγραφή των αρμοδιοτήτων των Επιτροπών Παρακολούθησης ΕΠΤΑ και των εργαλείων στήριξης αυτών στο γίνεται Άρθρο 13 παρ.6 του Ν.2539/97.

Διαδικασίες κατάρτισης του ΕΠΤΑ

Ένταξη έργων, μελετών και ενεργειών στο ΕΠΤΑ.

Τα έργα οι μελέτες και οι ενέργειες στο ΕΠΤΑ υλοποιούνται είτε απευθείας από τους Δήμους και Κοινότητες είτε από άλλους φορείς που ανταποκρίνονται στο σκοπό και το περιεχόμενο του ΕΠΤΑ.

Τα έργα, οι μελέτες και οι ενέργειες εντάσσονται στο ΕΠΤΑ σε δύο φάσεις:

1^η φάση: προένταξη έργων, μελετών και ενεργειών στο ΕΠΤΑ.

Οι ΟΤΑ σε συνεργασία με τις Τεχνικές Επιτροπές Νομού, όπου αυτό είναι απαραίτητο, καταρτίζουν προτάσεις για ένταξη έργων, μελετών ή ενεργειών στο ΕΠΤΑ με απόφαση του Δημοτικού ή Κοινοτικού Συμβουλίου.

Η πρόταση μαζί με το τεχνικό δελτίο ανά έργο υποβάλλεται στην Τεχνική Επιτροπή Νομού (ΤΕΝ), η οποία αφού συγκεντρώσει τις προτάσεις όλων των ΟΤΑ του Νομού τις υποβάλλει στην Περιφερειακή Επιτροπή Παρακολούθησης του ΕΠΤΑ.

Το Τεχνικό Δελτίο περιλαμβάνει τουλάχιστον:

- Το τίτλο του έργου.
- Σύντομη περιγραφή του έργου.
- Τα οικονομικά στοιχεία του έργου.
- Την πηγή χρηματοδότησης, εφόσον πρόκειται για συνεχιζόμενο έργο.
- Χρονοδιάγραμμα φάσεων του.
- Συνάφεια με άλλα υπό εκτέλεση ή σχεδιαζόμενα έργα.
- Περιληπτική τεκμηρίωση της σκοπιμότητας του με βάση τις προτεραιότητες του ΕΠΤΑ.
- Επιπτώσεις στη διαφύλαξη και την δημιουργία θέσεων εργασίας καθώς και στην διευκόλυνση της απασχόλησης.

ΤΕΧΝΙΚΟ ΔΕΛΤΙΟ ΜΕΤΡΟΥ

ΠΡΟΓΡΑΜΜΑ: ΕΙΔΙΚΟ ΠΡΟΓΡΑΜΜΑ ΤΟΠΙΚΗΣ ΑΥΤΟΔΙΟΙΚΗΣΗΣ ·
ΥΠΟΠΡΟΓΡΑΜΜΑ <4>: «Κοινωνικές Υποδομές & Δραστηριότητες».

ΜΕΤΡΟ: «Αθλητισμός»

Κωδικός αριθμ. μέτρου: 4.03

Διάρκεια εφαρμογής: 01/01/1998 – 31/12/2004

Εκτίμηση συνολικού κόστους:

Φορείς Υπεύθυνοι για την υλοποίηση του μέτρου: Υπ. Πολιτισμού - Γ.Γ.Α., Ο.Τ.Α.

Φορείς Διαχείρισης: Υπ. Πολιτισμού - Γ.Γ.Α., Περιφέρειες

Περιοχές Εφαρμογής: : Όλοι οι ΟΤΑ του άρθρου 1, παρ. 1 έως 4, παρ. 5 εδ. 1^α, παρ. 6-18, παρ. 19 εδ. Α και παρ. 20-51 του Ν.2539/97.

Περιγραφή:

Το μέτρο περιλαμβάνει έργα βελτίωσης των υπάρχουσών αθλητικών εγκαταστάσεων, κατασκευή νέων αθλητικών εγκαταστάσεων καθώς και τη προώθηση νέων προγραμμάτων ανάπτυξης του αθλητισμού στους Δήμους και τις Κοινότητες.

Στόχοι:

Στόχος του μέτρου είναι η δημιουργία απαραίτητης αθλητικής υποδομής για την ανάπτυξη του αθλητισμού και την προσέλκυση όλων των ηλικιών στον αθλητισμό και ιδιαίτερα των νέων της υπαίθρου με στόχο την παραμονή τους στο τόπο διαμονής τους.

Επιλέξιμες ενέργειες:

Έργα που θεωρούνται επιλέξιμα είναι η συντήρηση των υφιστάμενων κτιρίων, η κατασκευή νέων, η επέκταση των παλαιών, η προμήθεια του αναγκαίου αθλητικού εξοπλισμού, διαμόρφωση του περιβάλλοντος χώρου, καθώς και οι αναγκαίες για την υλοποίηση των ανωτέρω ενεργειών, μελέτες.

Προτεραιότητες: Για την ιεράρχηση των έργων λαμβάνονται υπόψη τα ακόλουθα:

1. Ο πληθυσμός του Δήμου και η ηλικιακή του σύνθεση.
2. Την υφισταμένη υποδομή.
3. Την διαδημοτική εμβέλεια του έργου.

Φυσικοί Δείκτες: Τετ. μ. είδος εξοπλισμού, τετ. μ. διαμορφούμενου χώρου

Αναμενόμενες Επιπτώσεις: Βελτίωση ποιότητας ζωής.

Συνέργια του μέτρου με άλλα μέτρα:

1. Μέτρο 4.4 Πολιτισμός
2. Μέτρο 4.5 Εκπαίδευση
3. Μέτρο 4.6 Προγράμματα Νέας Γενιάς

Η Περιφερειακή Επιτροπή Παρακολούθησης του ΕΠΤΑ αξιολογεί το σύνολο των προτάσεων που τις υποβάλλονται από τις ΤΕΝ της Περιφέρειας σύμφωνα με τα κριτήρια του άρθρου 5 του κανονισμού του ΕΠΤΑ και αποφασίζει για την προσωρινή ένταξη έργων, μελετών και ενεργειών στο ΕΠΤΑ.

Η απόφαση η οποία συνοδεύεται από πρακτικό αξιολόγησης, υποβάλλεται για την έγκριση στην Επιτροπή Παρακολούθησης του ΕΠΤΑ.

Η Επιτροπή Παρακολούθησης του ΕΠΤΑ αξιολογεί τις αποφάσεις των Περιφερειακών Επιτροπών Παρακολούθησης και τις εγκρίνει ή τις τροποποιεί προκειμένου να καταρτίσει το ΕΠΤΑ για το σύνολο της Χώρας.

2^η φάση: Οριστική ένταξη έργων, μελετών και ενεργειών στο ΕΠΤΑ.

Έργα, μελέτες και ενέργειες που έχουν προενταχθεί στο ΕΠΤΑ, εντάσσονται οριστικά σε αυτό, με απόφαση της Περιφερειακής Επιτροπής Παρακολούθησης του ΕΠΤΑ κατά την ακόλουθη διαδικασία:

Ο φορέας υλοποίησης του έργου υποβάλλει αίτηση στην Περιφερειακή Επιτροπή Παρακολούθησης του ΕΠΤΑ, η οποία συνοδεύεται από τον φάκελο του έργου.

Για την οριστική ένταξη έργου στο ΕΠΤΑ η Περιφερειακή Επιτροπή Παρακολούθησης του ΕΠΤΑ εξετάζει ιδίως:

- Την συμβατότητα του έργου με τις προτεραιότητες του ΕΠΤΑ όπως ορίζονται κάθε φορά από την Επιτροπή Παρακολούθησης
- Την ωριμότητα του έργου και
- Την ύπαρξη αναγκαίων πόρων για την χρηματοδότηση του.

Εφόσον διαπιστωθεί η εκπλήρωση των παραπάνω προϋποθέσεων, η Περιφερειακή Επιτροπή Παρακολούθησης του ΕΠΤΑ αποφασίζει την οριστική ένταξη του έργου στο ΕΠΤΑ, εξασφαλίζοντας ταυτόχρονα, σε συνεργασία με τον φορέα χρηματοδότησης του έργου, την ομαλή χρηματοδότηση του και μεριμνά για την εγγραφή των αναγκαίων πόρων στην αντίστοιχη ΣΑΕΠ.

Η απόφαση αυτή της Περιφερειακής Επιτροπής Παρακολούθησης κοινοποιείται άμεσα στην Επιτροπή Παρακολούθησης του ΕΠΤΑ.

Ειδικά για το Υποπρόγραμμα 6, καθώς και για τα μέτρα 1.4, 2.4, 3.9, 5.1, 5.2, 5.21 η Επιτροπή Παρακολούθησης του ΕΠΤΑ αποφασίζει για την ένταξη μελετών και ενεργειών στο ΕΠΤΑ κατόπιν πρότασης του αρμόδιου Υπουργού Εσωτερικών, Δημόσιας Διοίκησης και Αποκέντρωσης.

Διαδικασίες Χρηματοδότησης.⁴

- Μετά τη λήψη της απόφασης οριστικής ένταξης μελέτης, έργου ή ενέργειας στο ΕΠΤΑ, οι πόροι για τη χρηματοδότηση του εγγράφονται στην αντίστοιχη ΣΑΕΠ σύμφωνα με τα οριζόμενα στην παρ.5 εδ. α.' του άρθρου 13 του Ν.2539/1997,για τα υποπρογράμματα 3.4 και 5.
- Παράλληλα ενημερώνονται οι αρμόδιες υπηρεσίες των Υπουργείων Εθνικής Οικονομίας και Οικονομικών για τις αναγκαίες τροποποιήσεις του τακτικού προϋπολογισμού και του Προγράμματος Δημοσίων επενδύσεων.
- Πόροι του ΕΠΤΑ (άρθρο 13 παρ. 4 του Ν.2539/1997) ή μέρος αυτών που δεν έχουν εγγραφεί στον προϋπολογισμό του ΠΔΕ και αφορούν πιστώσεις έργων ΟΤΑ τα οποία εντάσσονται στο ΕΠΤΑ, θα μεταφέρονται από τον Τακτικό Προϋπολογισμό ή λογαριασμό από τον οποίο προέρχονται, στο Πρόγραμμα Δημοσίων Επενδύσεων.
- Κατά παρέκκλιση και μέχρι την οριστικοποίηση των ΣΑΕΠ όλων των Περιφερειών, η Επιτροπή Παρακολούθησης μπορεί να αποφασίσει την οριστική ένταξη μελέτης, έργου ή ενέργειας των υποπρογραμμάτων 3.4 και 5 στο ΕΠΤΑ και την χρηματοδότηση του σύμφωνα με τις ισχύουσες μέχρι την 31-12-1997 διατάξεις.
- Επίσης μπορεί να ενταχθούν στο ΕΠΤΑ και να χρηματοδοτηθούν με την παραπάνω κατ' εξαίρεση διαδικασία μελέτες έργα ή ενέργειες που αποσκοπούν στην αντιμετώπιση εκτάκτων και επείγουσών αναγκών των ΟΤΑ.

⁴ Εγκύλιος 3 - ΥΠΕΣΔΔΑ

Πόροι του ΕΠΤΑ.⁵

Πόροι του ΕΠΤΑ είναι:

- 1) Ποσοστό οκτώ και πενήντα εκατοστών (8,50%) των Κεντρικών Αυτοτελών Πόρων του άρθρου 25 του Ν.1828/1989 που εγγράφονται στον τακτικό προϋπολογισμό για την χρηματοδότηση των υποπρογραμμάτων 1,2 και 4.
- 2) Ποσοστό είκοσι εκατοστών (20%) των Κεντρικών Αυτοτελών Πόρων του άρθρου 25 του Ν. 1828/1989 που εγγράφονται στο προϋπολογισμό δημοσίων επενδύσεων για την χρηματοδότηση του υποπρογράμματος 4.
- 3) Το ποσό του λογαριασμού του άρθρου 67 του Ν.3033/1954 και το ποσό των τόκων των χρηματικών υπολοίπων του άρθρου 232, παρ. 1 του ΠΔ 410/1995, που διαχειρίζεται το Υπουργείο Εσωτερικών Δημόσιας Διοίκησης και Αποκέντρωσης, καθώς και όλα τα ποσά των ειδικών λογαριασμών και των πόρων του Κρατικού Προϋπολογισμού που διαχειρίζονται τα Υπουργεία, αυτοτελής Δημόσιες Υπηρεσίες και Δημόσιοι οργανισμοί, με τα οποία επιχορηγούνται Δήμοι και Κοινότητες για τη χρηματοδότηση των Υποπρογραμμάτων 4 και 5.
- 4) Ποσοστό ογδόντα εκατοστών (80%) του φόρου των τόκων καταθέσεων του άρθρου 9 παρ. 5 α του Ν.2503/1997 για τη χρηματοδότηση των υποπρογραμμάτων 1,2 και 4.
- 5) Οι πόροι των Εθνικών και Περιφερειακών Κοινοτικών Προγραμμάτων και Πρωτοβουλιών που διαχειρίζονται τα Υπουργεία και οι Περιφέρειες, οι οποίοι αφορούν έργα Δήμων και κοινοτήτων και λοιπές επενδύσεις τοπικής ανάπτυξης, για τη χρηματοδότηση των υποπρογραμμάτων 2,3 και 5.
- 6) Οι πόροι του προγράμματος Δημοσίων Επενδύσεων με τους οποίους χρηματοδοτούνται έργα Δήμων και κοινοτήτων, για τη χρηματοδότηση των υποπρογραμμάτων 3,4 και 5

⁵ "Κανονισμός του ΕΠΤΑ" ΥΠΕΣΔΔΑ

1.3 ΚΡΙΤΗΡΙΑ ΓΙΑ ΤΗΝ ΚΑΤΑΝΟΜΗ ΤΩΝ ΠΟΡΩΝ ΤΟΥ ΕΠΤΑ

Το ΥΠ.ΕΣ.Δ.ΔΑ καθόρισε ορισμένα κριτήρια για να επιτύχει μια πιο ισόρροπη και αξιοκρατική κατανομή των πόρων στους ΟΤΑ.

Συγκεκριμένα η κατανομή του 50% των πόρων του ΕΠΤΑ έγινε σε τρία (3) επίπεδα.

1) Σε εθνικό (η κατανομή έγινε στις περιφέρειες, το οποίο αφορά έργα και μελέτες μέχρι το τέλος του 1999) όπου χρησιμοποιήθηκαν τα παρακάτω κριτήρια :

- Πληθυσμός
- Έκταση
- Ακαθάριστο Περιφερειακό Προϊόν (Α.Π.Π.)
- Ανεργία
- Αριθ. Ορεινών ΟΤΑ
- Πληθυσμός ορεινών ΟΤΑ
- Αριθμός ΟΤΑ $\leq 10\ 000$
- Πληθυσμός ΟΤΑ $\leq 10\ 000$
- Νησιωτική Νομοί

Για τους τέσσερις (4) πρώτους δείκτες μπορούμε να πούμε ότι είναι γενικοί, αφορούν την ανάπτυξη της περιφέρειας , ενώ για τους πέντε επόμενους ότι αποτελούν επιμέρους δείκτες που υποβοηθούν τους στόχους του προγράμματος « I. Καποδίστριας», ενισχύονται δηλαδή οι περιφέρειες που έχουν περισσότερους ΟΤΑ με έντονα προβλήματα συνοχής (ορεινοί, νησιωτικοί) καθώς και περιφέρειες που έχουν περισσότερους ΟΤΑ άνω των 10 000 κατοίκων.

Στη συνέχεια με τον αναλυτικό πίνακα κατανομής του ΕΠΤΑ ανά Περιφέρεια της Χώρας, διαπιστώνουμε ότι Περιφέρειες όπως του Β. Αιγαίου, Ν. Αιγαίου και της Ηπείρου αν και συμμετέχουν με μικρά ποσοστά στο σύνολο του πληθυσμού και της έκτασης η κατανομή του ΕΠΤΑ ανά κάτοικο είναι μεγαλύτερη αναλογικά απ' ότι σε άλλες Περιφέρειες.

Τα παραπάνω δίδουν έμφαση στα κριτήρια κατανομής του ΕΠΤΑ στις Περιφέρειες και στο σκοπό του Προγράμματος.

Κατανομή ΕΠΤΑ ανά Περιφέρεια

Περιφέρεια	Νομοί	Δήμοι	Κοιότητες	Έκταση .τμ ²	Πληθυσμός (Απογραφή '91)	Κατανομή ΕΠΤΑ (σε δις δρχ)	Κατανομή ΕΠΤΑ / κάτοικο	Ποσοστό συμμετοχής Περιφέρειας στο σύνολο του πληθυσμού της Χώρας	Ποσοστό συμμετοχής Περιφέρειας στο σύνολο του ΕΠΤΑ
Αν. Μακεδονίας & Θράκης	5	47	8	13.167.938	570.496	78.600.000.000	137.775	6%	9%
Αττικής (πλην ΟΤΑ υποπρογ.5)	4	91	33	3.777.625	3.523.407	9.300.000.000	2.639	34%	1%
Βορείου Αιγαίου	3	35	1	3.835.899	199.231	45.000.000.000	225.868	2%	5%
Δυτικής Ελλάδας	3	72	2	11.236.415	707.687	88.300.000.000	124.773	7%	11%
Δυτικής Μακεδονίας	4	44	17	9.394.344	293.015	46.000.000.000	156.989	3%	5%
Ηπείρου	4	44	60	9.019.573	339.729	62.000.000.000	182.498	3%	7%
Θεσσαλίας	4	93	11	13.879.112	734.846	91.700.000.000	124.788	7%	11%
Ιονίων Νήσων	4	33	6	2.296.655	193.735	26.800.000.000	138.333	2%	3%
Κεντρικής Μακεδονίας (πλην ΟΤΑ υποπρογ.5)	7	126	8	18.687.397	1.708.977	119.800.000.000	70.100	17%	14%
Κρήτης	4	68	2	8.303.769	540.054	67.400.000.000	124.802	5%	8%
Νοτίου Αιγαίου	2	45	13	5.285.986	257.481	38.000.000.000	147.584	3%	5%
Πελοποννήσου	5	100	7	15.445.369	607.428	86.800.000.000	142.898	6%	10%
Στερεάς Ελλάδας	5	89	6	15.549.311	582.280	77.600.000.000	133.269	6%	9%
Σύνολα	54	900	133	129.879.393	10.258.366	837.300.000.000	81.621	100%	100%

2) Σε περιφερειακό (οι περιφέρειες για να καταναείμουν τους πόρους αυτούς στους ΟΤΑ χρησιμοποίησαν τους συντελεστές στάθμισης ανά κριτήριο):

ΚΡΙΤΗΡΙΑ	%
Πληθυσμός	35%
Έκταση	15%
Αριθμός οικισμών	10%
Αριθμός ορεινών οικισμών	5%
Κριτήρια σύγκλισης	35%

Το κριτήριο σύγκλισης αφορά την επάρκεια των υποδομών, την δυνατότητα άντλησης των εσόδων τον πληθυσμό αιχμής του ΟΤΑ, την προβληματικότητα της περιοχής.

Η ακριβής ανάλυση του συνολικού σταθμιστή βαρύτητας (35%) στις επιμέρους παραμέτρους δεν ήταν δυνατό να προσδιορισθεί με βάση την έρευνα που διενήργησα στις αρμόδιες υπηρεσίες. Κατά πάσα πιθανότητα το κριτήριο αυτό χρησιμοποιήθηκε κατά προσέγγιση.

Στην κατανομή του 50% συμπεριλαμβάνονται και οι προτάσεις που έγιναν μέσα στο 1999, ενώ το υπόλοιπο 50% θα κατανεμηθεί από το Γ' ΚΠΣ για να ληφθούν υπόψη τα έργα που θα ενταχθούν σ' αυτό.

Τα κριτήρια ένταξης των έργων , μελετών ή ενεργειών στο ΕΠΤΑ καθορίζονται από την Επιτροπή παρακολούθησης του ΕΠΤΑ με απόφαση της. Η επιτροπή παρακολούθησης είναι αρμόδια σε εθνικό επίπεδο.

3) Σε τοπικό (ένταξη επιμέρους έργων και μετάβαση της κατανομής στους ΟΤΑ, σύμφωνα με τα παρακάτω κριτήρια):

- Συμβολή της υπό ένταξης μελέτης, έργου ή ενέργειας στην ανάδειξη της ενότητας του δήμου.
- Η συμβολή τους στην εύρυθμη και αποτελεσματικότερη λειτουργία του Δήμου.
- Η εξασφάλιση ενός ελάχιστου επιπέδου κοινωνικών και τεχνικών υποδομών.
- Η δυνατότητα ωρίμανσης των έργων.
- Η προώθηση της διαδημοτικής συνεργασίας και γενικότερα ο σχεδιασμός των δράσεων σε ευρύτερες προγραμματικές ενότητες όπου είναι δυνατό.
- Προώθηση της απασχόλησης, καθώς και η καταπολέμηση του κοινωνικού αποκλεισμού.

Η κατανομή του ΕΠΤΑ πρέπει να βασίζεται στους στόχους που καλείται να εξυπηρετήσει το νέο αυτό χρηματοδοτικό πλαίσιο.

1.4 ΠΛΗΡΩΜΕΣ ΕΡΓΩΝ ΕΠΤΑ⁶

Για να μην παρατηρούνται καθυστερήσεις στις εκταμιεύσεις από το Υπουργείο των πιστώσεων που απαιτούνται για την πληρωμή των δαπανών των έργων , η διάθεση των πιστώσεων γίνεται από τα Υπουργεία απευθείας στους δικαιούχους ΟΤΑ, από το Ταμείο Παρακαταθηκών και Δανείων μέσω των οικείων Δ.Ο.Υ.

Σημειώνουμε ότι η διαδικασία αυτή θα συνεχισθεί μέχρις ότου εκδοθούν οι σχετικές ΣΑΕΠ από Εθνικούς Πόρους και ενταχθούν τα έργα του ΕΠΤΑ στις ΣΑΕΠ αυτές.(σύμφωνα με το έγγραφο ΥΠ.ΕΣ.Δ.ΔΑ 05-01-2000).

Σε καμιά περίπτωση δεν πρέπει να κατανοείται η θέσπιση του ΕΠΤΑ ως διαδικασία ενοποίησης και ανακατανομής με ενιαίο διαχειριστικό σύστημα και ενιαίες διαδικασίες του συνόλου των πόρων που εντάσσονται σ' αυτό . Με άλλα λόγια δεν είναι «κοινό ταμείο» με ένα διαχειριστή. Η ιδιαιτερότητα του και ταυτόχρονα η καινοτομία που το συνοδεύει συνοψίζονται στο εξής:

Το ΕΠΤΑ αποτελεί ένα αναπτυξιακό πρόγραμμα το οποίο ενσωματώνει στον μηχανισμό χρηματοδότησης και εφαρμογής ένα σύστημα προγραμματικού συντονισμού διαφορετικών πηγών και διαδικασιών χρηματοδότησης, οι οποίες ενώ δεν ενοποιούνται κατευθύνονται σε κοινό στόχο, εξυπηρετούν ενιαίες πολιτικές επιλογές.

Οι επιλογές αυτές συνοψίζονται στην βελτίωση και ανάπτυξη βασικών υποδομών στους νέους πρωτοβάθμιους ΟΤΑ και στην κάλυψη των λειτουργικών και αναπτυξιακών αναγκών τους. Ο στόχος αυτός ικανοποιείται έως ένα σημείο με μια καίρια επιλογή της Κυβέρνησης η οποία ταυτόχρονα αποτελεί πεδίο εφαρμογής μιας σημαντικά ιστορικής απόφασης. Να τεθούν κριτήρια και να κατευθύνονται με διαφάνεια οι πόροι που ως τώρα χρηματοδοτούσαν, χωρίς σαφείς σκοπούς , την Τοπική Αυτοδιοίκηση. Τούτο αφορά ένα μεγάλο μέρος των πόρων από Ειδικούς Λογαριασμούς που διαχειρίζονται Υπουργεία και Δημόσιοι Οργανισμοί.

Για τους πόρους αυτούς το ΕΠΤΑ, είναι το πεδίο διοχέτευσης τους με διαφάνεια και αξιοκρατία προς συγκεκριμένες ορατές και αντικειμενικά προσδιορισμένες ανάγκες των ΟΤΑ, χωρίς ασφαλώς να παύουν να αποτελούν πόρους που συνεχίζουν να διαχειρίζονται και

⁶ έγγραφο ΥΠ.ΕΣ.Δ.ΔΑ (5/1/2000)

να αξιοποιούν για τους προγραμματικούς τους στόχους τα Υπουργεία στα οποία αντιστοιχούν.

Ανάλογος είναι και ο ρόλος του ΕΠΤΑ για την αξιοποίηση των κοινοτικών πόρων. Παρότι και γι' αυτούς δεν μεταβάλλονται οι διαδικασίες αξιοποίησης, διαμορφώνεται αντικειμενικότερο σύστημα για την πρόσβαση των ΟΤΑ σ' αυτούς.

Εν κατακλείδι, **επισημαίνουμε** ότι το ΕΠΤΑ είναι ταυτόχρονα Πρόγραμμα και εργαλείο Προγραμματισμού με το οποίο στηρίζεται η αναπτυξιακή προοπτική της νέας δημοτικής αυτοδιοίκησης.

1.5 ΕΠΙΜΕΡΟΥΣ ΘΕΜΑΤΑ ΠΟΥ ΑΦΟΡΟΥΝ ΤΗΝ ΕΦΑΡΜΟΓΗ ΤΟΥ Ε.Π.Τ.Α.⁷

Με αφορμή τα ερωτήματα που τέθηκαν στη σύσκεψη που πραγματοποιήθηκε για την πορεία του ΕΠΤΑ στο ΥΠΕΣΔΔΑ, μεταξύ των αρμοδίων υπαλλήλων του Υπουργείου και των συντονιστών των Περιφερειακών Επιτροπών, το ΥΠΕΣΔΔΑ έστειλε στις Περιφέρειες της Χώρας περαιτέρω διευκρινίσεις που αφορούν το ΕΠΤΑ (Αρ.42513/10-12-99).

Οι διευκρινίσεις αυτές αφορούσαν τα παρακάτω

- για τα έργα για τα οποία φορέας υλοποίησης είναι ΔΕΥΑ, μπορεί να συναφθεί προγραμματική σύμβαση μεταξύ της αντίστοιχης Περιφέρειας, του ενδιαφερόμενου ΟΤΑ και της ΔΕΥΑ , κατά τις διατάξεις του άρθρου 35 του Ν.2738/99 προκειμένου να εκτελεστεί το έργο από τη ΔΕΥΑ. Η σχετική χρηματοδότηση θα αποσταλεί στο Δήμο.
- η κάλυψη της ίδιας συμμετοχής ΟΤΑ για την υλοποίηση εγκεκριμένου προγράμματος που συγχρηματοδοτείται από την Ε.Ε. , μπορεί να καλυφθεί από το ΕΠΤΑ.
- δαπάνες έργων που εντάχθηκαν στην κατανομή του 15% χρηματοδοτούνται από το ΕΠΤΑ με βάση τη διαδικασία που προβλέπει η εγκύκλιος μας αρ.29/31710/99 ανεξάρτητα από το χρόνο έναρξης του έργου και εκτέλεσης των εργασιών.
- τα έργα διαδημοτικής συνεργασίας μπορούν να προταθούν στο ΕΠΤΑ μόνο αφού θα έχει υπογραφεί η σχετική σύμβαση και θα έχει οριστεί ο Δήμος που θα εκτελέσει το έργο κατά τις διατάξεις του άρθρου 23 του Ν.2539/97. Έργα διαδημοτικής συνεργασίας επίσης μπορούν να προταθούν και να εκτελεστούν μέσω των Αναπτυξιακών Συνδέσμων .
- τροποποίηση του ΕΠΤΑ (αλλαγή τίτλου, οικονομικών στοιχείων, απένταξη έργου, ένταξη νέου έργου) θα μπορεί να γίνει με την κανονική διαδικασία που προβλέπεται στο κανονισμό, σχετικά με την κατάρτιση του προγράμματος.

⁷ ΥΠ.ΕΣ.Δ.ΔΑ (10/12/1999)

1.6 ΠΟΡΕΙΑ ΕΦΑΡΜΟΓΗΣ ΤΟΥ ΕΠΤΑ ΩΣ ΣΗΜΕΡΑ

Το ΥΠΕΣΔΔΑ, βελτιώνοντας αισθητά τον επιτελικό του ρόλο, σχεδίασε και έχει αρχίσει να υλοποιεί το ΕΠΤΑ, ως ολοκληρωμένο και αυτοτελές πρόγραμμα.

Ήδη από το 1998, στα πλαίσια προετοιμασίας του προγράμματος έχουν ολοκληρωθεί οι παρακάτω υποστηρικτικές ενέργειες:

- Η καταγραφή της υπάρχουσας υποδομής και των χαρακτηριστικών των νέων Δήμων και Κοινοτήτων.
- Η σύνταξη των τεχνικών δελτίων των έργων που προτάθηκαν καταρχήν για ένταξη στο ΕΠΤΑ.
- Η αξιολόγηση των προτάσεων από τις Περιφέρειες με βάση τις προτεραιότητες που καθορίστηκαν από το ΥΠΕΣΔΔΑ.
- Η συλλογή των αξιολογημένων τεχνικών δελτίων και η **μηχανογραφημένη επεξεργασία τους με τη δημιουργία αντίστοιχης βάσης δεδομένων.**
- Η συνολική αξιολόγηση των προτάσεων αυτών από το ΥΠΕΣΔΔΑ με βάση τις προτεραιότητες και τους στόχους της μεταρρύθμισης.
- Η επεξεργασία προτάσεων άμεσης στέγασης και η χρηματοδότηση των απαραίτητων δράσεων και έργων ώστε να μην υπάρξει πρόβλημα στέγασης των νέων Δημοτικών Αρχών.
- Η προμήθεια μηχανολογικού εξοπλισμού και η κατανομή του στους νέους Δήμους.
- Η εκπόνηση προτύπων οργανισμών εσωτερικής υπηρεσίας.
- Η κατάρτιση 2.500 νέων επιστημόνων για την απασχόληση τους στους Δήμους της Χώρας.
- Η σύνταξη κανονιστικού πλαισίου του ΕΠΤΑ.
- Η επεξεργασία κριτηρίων κατανομής των πόρων του ΕΠΤΑ, ανά περιφέρεια.

- Η εκπόνηση προδιαγραφών και επιχειρησιακού σχεδίου αντιμετώπισης των μηχανογραφικών αναγκών των ΟΤΑ και
- Η σύναξη κλαδικού λογιστικού σχεδίου για την εφαρμογή του διπλογραφικού συστήματος στους ΟΤΑ.

Το πρόγραμμα κάθε ΟΤΑ ενεκρίθη από τα νέα Δημοτικά και Κοινοτικά Συμβούλια στις αρχές του 1999 , όμως το ξεκίνημα των έργων καθυστέρησε διότι δεν είχαν διευκρινιστεί θέματα σχετικά με τις μελέτες και τις αδειοδοτήσεις που χρειάζονται για να πάρουν τα έργα άδεια δημοπράτησης.

Στις αρχές του 2000 η Περιφέρεια ενημέρωσε τους ΟΤΑ για τις πληρωμές έργων ΕΠΤΑ και απέστειλε τον κανονισμό λειτουργίας του προγράμματος και τους εγκεκριμένους πίνακες έργων του ΕΠΤΑ (15% και 35%).

Πριν οι ΟΤΑ δεν γνώριζαν το ύψος του 50% του προγράμματος που τους αναλογεί και τα έργα που έχουν οριστικά ενταχθεί σ' αυτό , διότι τα κριτήρια κατανομής ανά ΟΤΑ άλλαξαν από το ΥΠΕΣΔΔΑ και αυτό είχε σαν αποτέλεσμα να χαθεί ένα έτος στην προετοιμασία των μελετών και αδειοδοτήσεων των έργων.

ΠΑΡΑΡΤΗΜΑ ΠΡΩΤΟΥ ΜΕΡΟΥΣ

Ε.Π.Τ.Α

ΑΡΧΙΚΗ ΑΞΙΟΛΟΓΗΣΗ ΤΩΝ ΠΡΟΤΑΣΕΩΝ

Πηγή: Στοιχεία ΥΠΕΣΔΔΑ

1999-2000

Πρόλογος

Πριν αρχίσει η δεύτερη φάση του Προγράμματος με την επικαιροποίηση των προτάσεων από τα αρμόδια πλέον νέα Δημοτικά Συμβούλια κρίθηκε σκόπιμο να γίνει μία συστηματική επεξεργασία και γενική συγκριτική αξιολόγηση σε επίπεδο Χώρας, Περιφέρειας και Νομού των προτάσεων που υποβλήθηκαν κατά την πρώτη φάση.

Στόχος της αξιολόγησης αυτής είναι να βοηθήσει τους αρμόδιους φορείς και όργανα κατάρτισης του ΕΠΤΑ να διαμορφώσουν επαρκέστερα τις επικαιροποιημένες προτάσεις τους λαμβάνοντας υπόψη τις παρατιθέμενες παρατηρήσεις που προκύπτουν από τη μηχανογραφική επεξεργασία των μεγεθών και των χαρακτηριστικών των διάφορων κατηγοριών των προτεινόμενων έργων. Επί πλέον παρέχεται σ' αυτούς- ιδιαίτερα στις Περιφέρειες- ένα μεθοδολογικό εργαλείο για επί μέρους στη συνέχεια αξιολόγησης με δυνατότητα φυσικά, διεύρυνσης των εξεταζόμενων στοιχείων ανάλογα με τις ιδιαίτερες ανάγκες και δυνατότητες τους.

Τα έξι βασικά σημεία στα οποία επικεντρώθηκε η επεξεργασία των στοιχείων είναι:

1. Κατανομή των έργων ανάλογα με το ύψος του προϋπολογισμού τους (μικρά-μεσαία-μεγάλα).
2. Κατανομή των έργων σε μεμονωμένα (που αφορούν μόνο ένα δημοτικό διαμέρισμα) και ενδοδημοτικά (που αφορούν δύο ή περισσότερα δημοτικά διαμερίσματα).
3. Κατανομή των έργων σε αυτά που αφορούν ή μη την έδρα συμπεριλαμβανομένων και των δημοτικών καταστημάτων.
4. Κατανομή των έργων σε αυτά που αφορούν ή μη με την έδρα μη συμπεριλαμβανομένων των δημοτικών καταστημάτων.
5. Ωριμότητα έργων από άποψη ύπαρξης μελετών.
6. Κατανομή του προϋπολογισμού των προτάσεων σε διάφορα υποπρογράμματα και μέτρα.

1. Κατανομή των έργων ανάλογα με το ύψος του προϋπολογισμού του (μικρά-μεσαία-μεγάλα).

Παρατηρείται στις περισσότερες Περιφέρειες και Νομούς μεγάλη συγκέντρωση (συνήθως μεγαλύτερη του 45%) στις κατηγορίες μικρών (προϋπολογισμός μέχρι 100 εκ.), και μεσαίων (100-500 εκ.) έργων και αντίστοιχα μικρά ποσοστά στην κατηγορία μεγάλων έργων (με προϋπολογισμό μεγαλύτερο από 500 εκατ. Δρχ.).

Σε επίπεδο χώρας τα μικρά έργα αντιστοιχούν στο 47, 5% του συνολικού αριθμού των προτάσεων και απαιτούν το 11,6% του συνολικού προϋπολογισμού. Όσον αφορά στις Περιφέρειες, τα μεγαλύτερα ποσοστά μικρών έργων παρουσιάζονται στις προτάσεις της Δυτικής Μακεδονίας (σε αριθμό το 64%, σε προϋπολογισμό το 20,3%).

Σε επίπεδο Νομού ιδιαίτερα υψηλό ποσοστό στην κατηγορία των μικρών έργων παρατηρείται στους Νομούς Πειραιώς (σε αριθμό έργων 74%, σε προϋπολογισμό 22%) και Αρκαδίας (σε αριθμό έργων 76%, σε προϋπολογισμό 32%).

Σε ορισμένες περιπτώσεις παρατηρεί κανείς, χαρακτηριστικά, κατακερματισμό των επενδύσεων στην κατασκευή μικρών έργων και γι' αυτό θα πρέπει να αυξηθεί η προσπάθεια για τον συντονισμό των τοπικών δημοσίων επενδύσεων και την ανάπτυξη της διαδημοτικής συνεργασίας.

Παρουσίαση στοιχείων

1. Κατανομή έργων κατά ύψος προϋπολογισμού και πλήθος ως προς το σύνολο της πρότασης.

ΚΑΤΗΓΟΡΙΑ ΕΡΓΩΝ	ΕΥΡΟΣ ΠΡΟΫΠ/ΣΜΟΥ (σε εκατ.δρχ.)	ΠΛΗΘΟΣ ΕΡΓΩΝ	%	ΠΡΟΫΠ/ΣΜΟΥ (σε εκατ.δρχ.)	%
ΜΙΚΡΑ	0-10	253	3,1	1016	0,1
	11-40	1574	19,1	35073	2,5
	41-100	2094	25,3	122789	9,0
ΣΥΝΟΛΟ ΜΙΚΡΩΝ	0-100	3921	47,5	158878	11,6
ΜΕΣΑΙΑ	101-500	3773	45,7	732591	53,6
ΜΕΓΑΛΑ	501 και άνω	566	6,8	475739	34,8
ΣΥΝΟΛΟ		8260	100,0	1367208	100,0

Πηγή: Στοιχεία ΥΠΕΣΔΔΑ

2. Κατανομή των έργων σε μεμονωμένα (που αφορούν μόνο ένα δημοτικό διαμέρισμα) και ενδοδημοτικά (που αφορούν δύο ή περισσότερα δημοτικά διαμερίσματα).

Σε εθνικό επίπεδο τα μεμονωμένα έργα αποτελούν το 61,86% του συνολικού αριθμού και απαιτούν το 50,54% του προϋπολογισμού της συνολικής πρότασης.

Σε επίπεδο Περιφέρειας υψηλό ποσοστό μεμονωμένων έργων παρουσιάζεται στο Νότιο Αιγαίο (σε αριθμό έργων 88,4%, σε προϋπολογισμό 85,6%), Κεντρική Μακεδονία (με αριθμό έργων 67%, σε προϋπολογισμό 63%), Ανατολική Μακεδονία και Θράκη (με αριθμό έργων 67%, σε προϋπολογισμό 59%) και Θεσσαλία (με αριθμό έργων 61%, σε προϋπολογισμό 58%).

Όσον αφορά στους Νομούς ιδιαίτερα υψηλά ποσοστά μεμονωμένων έργων παρουσιάζουν οι Νομοί Πειραιώς (σε αριθμό έργων 85%, σε προϋπολογισμό 90%) και Έβρου (σε αριθμό έργων 87%, σε προϋπολογισμό 89%).

Διαφαίνεται, όσον αφορά στα έργα, έλλειψη ενιαίας θεώρησης του χώρου των Δήμων.

- **Μεμονωμένα:** 5109 έργα ή 50,54% του προϋπολογισμού
- **Ενδοδημοτικά:** 3151 έργα ή 49,46% του προϋπολογισμού

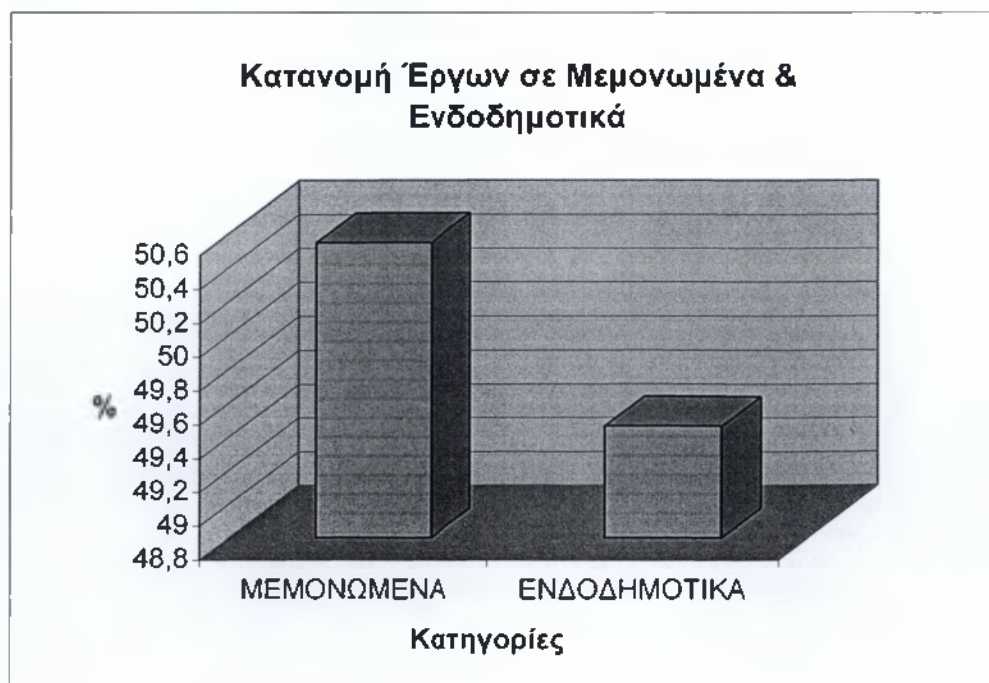

3. Έργα που αφορούν την έδρα ή μη του Δήμου

Σε σχέση με την γεωγραφική εμβέλεια των έργων διακρίνουμε τις παρακάτω κατηγορίες:

- 2.433 έργα (26,5 έργων ΕΠΤΑ), προϋπολογισμού 333 δις δρχ. (24,3% προϋπ/σμου ΕΠΤΑ) αφορούν στις έδρες των Δήμων.
- 2.328 έργα (28,25 έργων ΕΠΤΑ), προϋπολογισμού 530 δις δρχ. (38,8% προϋπ/σμου ΕΠΤΑ) αφορούν τις έδρες των Δήμων και άλλα δημοτικά διαμερίσματα.
- 823 έργα (10% έργων ΕΠΤΑ), προϋπολογισμού 146 δις δρχ. (10,7% προϋπ/σμου ΕΠΤΑ) αφορούν σε άνω του ενός δημοτικά διαμερίσματα.
- 1.393 έργα (15,5% έργων ΕΠΤΑ), προϋπολογισμού 234 δις δρχ. (17,1% προϋπ/σμου ΕΠΤΑ) έχουν προταθεί χωρίς αναφορά στην γεωγραφική τους εμβέλεια.

4. Κατανομή έργων σε έδρες ή μη των ΟΤΑ, αφαιρώντας από τα έργα της έδρας, αυτά που αφορούν τα δημοτικά καταστήματα:

ΕΡΓΑ ΠΟΥ ΑΦΟΡΟΥΝ	ΠΛΗΘΟΣ ΕΡΓΩΝ	%	ΠΡΟΫΠ/ΣΜΟΣ (σε εκατ. Δρχ.)	%
Μόνο την έδρα	1.815	22	257.882	18,9

Πηγή: Στοιχεία ΥΠΕΣΔΔΑ

5. Ωριμότητα έργων από άποψη μελετών

Γενικώς τα ποσοστά των προτεινόμενων έργων για τα οποία υπάρχουν μελέτες είναι πολύ χαμηλά, σε ποσοστό της τάξης του 5%.

Μόνο 440 έργα (προϋπολογισμού 104,2 δις, ήτοι 7.62% των προτάσεων του ΕΠΤΑ) έχουν προϋπολογισθεί βάσει μελέτης ή προμελέτης, γεγονός που θα πρέπει να δεχθεί κανείς ότι αναδεικνύει ως προτεραιότητά της άμεση διάθεση πιστώσεων για την εκπόνηση μελετών.

6. Κατανομή του προϋπολογισμού των προτάσεων στα διάφορα υποπρογράμματα και μέτρα.

Σε σύνολο Χώρας η κατανομή έχει ως εξής:

Υποπρόγραμμα 2 «Οργάνωση και Μηχανοργάνωση των πρωτοβάθμιων ΟΤΑ», 0,23%.

Υποπρόγραμμα 3 «Τεχνικές Υποδομές – Προστασία Περιβάλλοντος – Αναβάθμιση Ποιότητας Ζωής, 75,48%.

Υποπρόγραμμα 4 «Κοινωνικές, Πολιτικές και λοιπές Υποδομές και Πολιτικές», 24,29%.

Η περαιτέρω ανάλυση των στοιχείων του Υπ. 3 δείχνει ότι : τα έργα οδοποιίας καταλαμβάνουν το 1/3 (29,53%) του προϋπολογισμού της πρότασης, ενώ άλλο 1/3 αφορά σε ανάγκες ύδρευσης και αποχέτευσης.

Ειδικότερα όσον αφορά την οδοποιία τα μεγαλύτερα ποσοστά παρατηρούνται στις Περιφέρειες Ηπείρου (44%) και Βορείου Αιγαίου (42%).

Σε επίπεδο Νομού τα υψηλότερα ποσοστά παρατηρούνται στους Νομούς Σάμου (62%), Ιωαννίνων (54%), Ευρυτανίας (52%), Πέλλας (50%), Θεσσαλονίκης (48%).

ΚΑΤΑΝΟΜΗ ΕΠΤΑ ΑΝΑ ΥΠΟΠΡΟΓΡΑΜΜΑ

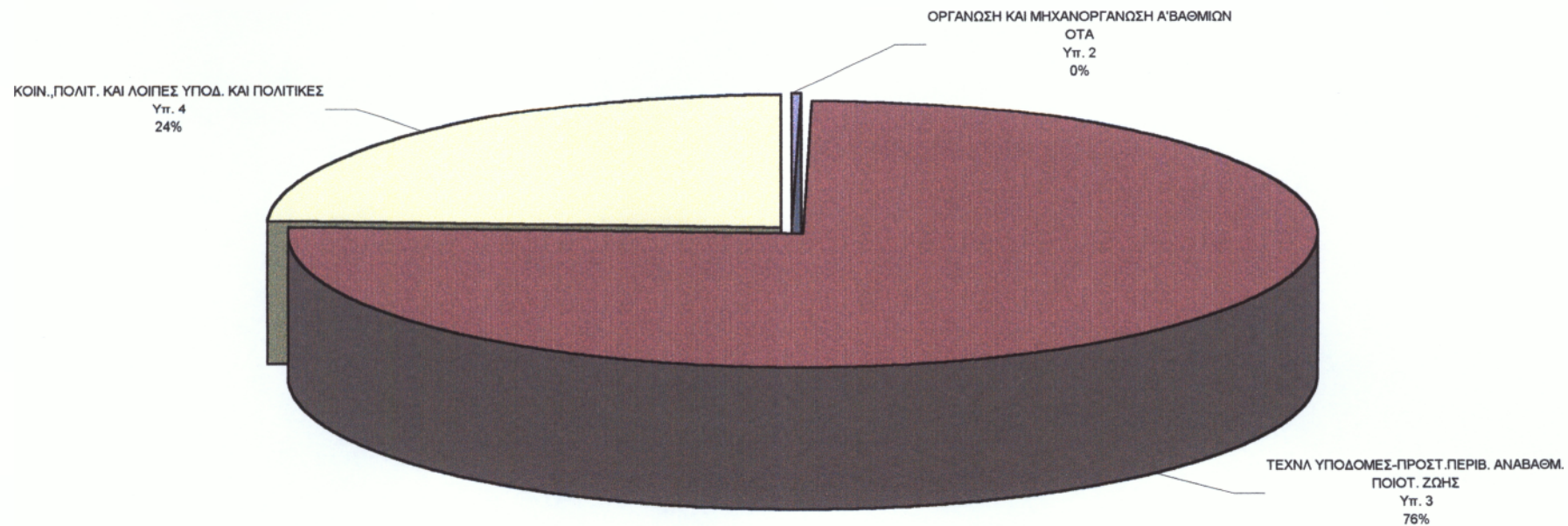

7. Αποκλίσεις μεταξύ των Συνολικών Προϋπολογισμών των Περιφερειών

Η συμμετοχή των Περιφερειών στο συνολικό προϋπολογισμό της πρότασης κυμαίνεται από 4,3% (Κρήτη) έως 17,1% (Πελοπόννησος).

Σε 5 Περιφέρειες (Δ. Μακεδονία, Ιόνια Νησιά, Πελοπόννησος, Βόρειο & Νότιο Αιγαίο) η επένδυση ανά κάτοικο κυμαίνεται από 300.000 – 385.000δρχ., σε 4 Περιφέρειες (Ηπειρος, Θεσσαλία, Στερεά Ελλάδα και Αττική) από 200.000 – 300.000δρχ. και στις υπόλοιπες 4 (Ανατ. Μακεδονία-Θράκη, Κ. Μακεδονία, Δ. Ελλάδα και Κρήτη) από 100.000-200.000δρχ. Σε σχέση με τον πληθυσμό ανά Περιφέρεια (εξαιρουμένων των πληθυσμών Αθήνας και Θεσσαλονίκης) η κατανομή παρουσιάζει την παρακάτω εικόνα:

ΠΕΡΙΦΕΡΕΙΑ	% ΠΛΗΘΥΣΜΟΥ	% ΣΥΝΟΛΙΚΗΣ ΠΡΟΤΑΣΗΣ ΕΠΤΑ
ΑΝΑΤ. ΜΑΚΕΔΟΝΙΑ-ΘΡΑΚΗ	5,5	7,3
ΚΕΝΤΡΙΚΗ ΜΑΚΕΔΟΝΙΑ	7,4	8,1
ΔΥΤΙΚΗ ΜΑΚΕΔΟΝΙΑ	2,9	7,2
ΗΠΕΙΡΟΣ	3,3	6,3
ΘΕΣΣΑΛΙΑ	7,2	12,6
ΙΟΝΙΟΙ ΝΗΣΟΙ	1,9	5,1
ΔΥΤΙΚΗ ΕΛΛΑΔΑ	6,8	8,0
ΣΤΕΡΕΑ ΕΛΛΑΔΑ	5,7	11,2
ΑΤΤΙΚΗ	0,8	1,3
ΠΕΛΟΠΟΝΝΗΣΟΣ	5,9	17,1
ΒΟΡΕΙΟ ΑΙΓΑΙΟ	2,0	5,2
ΝΟΤΙΟ ΑΙΓΑΙΟ	2,5	6,3
ΚΡΗΤΗ	5,3	4,3
Σύνολο	57,2	100

Πηγή: Στοιχεία ΥΠΕΣΔΔΑ

ΓΕΝΙΚΕΣ ΠΑΡΑΤΗΡΗΣΕΙΣ

Το αυξημένο ποσοστό μεσαίων και μεγάλων έργων διευκολύνουν την ένταξη έργων του ΕΠΤΑ στο ΚΠΣ. Πιθανή ομαδοποίηση των μικρών έργων θα περιορίσει την πολυδιάσπαση των πόρων και θα αυξήσει τις δυνατότητες συγχρηματοδότησης των προτάσεων από την ΕΕ.

Το αυξημένο ποσοστό μεμονωμένων έργων και των έργων που αφορούν την έδρα θέτει σε αμφισβήτηση την προσδοκώμενη ενδοδημοτική ισορροπία και θα πρέπει σε β' φάση να αναλυθούν οι προτάσεις σε επίπεδο Νομού και Δήμου.

Ενδεικτική ποσοστιαία κατανομή ανά υποπρόγραμμα

A/A	ΤΙΤΛΟΣ ΥΠΟΠΡΟΓΡΑΜΜΑΤΟΣ	ΠΟΣΟΣΤΟ ΠΡΟΤΑΣΕΩΝ ΦΟΡΕΩΝ	ΕΝΔΕΙΚΤΙΚΗ ΠΟΣΟΣΤΙΑΙΑ ΚΑΤΑΝΟΜΗ
Υπ. 1	Αναγκαίες λειτουργικές Δαπάνες	0%	2,40%
Υπ. 2	Οργάνωση των ΟΤΑ	0,23%	2,70%
Υπ. 3	Βελτίωση βασικών τεχνικών & παρ/γικών υποδομών περιβάλλοντος.	79,74%	56%
Υπ. 4	Κοινωνικές υποδομές & δραστηριότητες	23,36%	27,40%
Υπ. 5	Παρεμβάσεις στους ΟΤΑ των πολεοδομικών συγκροτημάτων	0%	10%
Υπ. 6	Τεχνική στήριξη	0%	1,50%
	Σύνολο	100%	100%

Πηγή: Στοιχεία ΥΠΕΣΔΔΑ

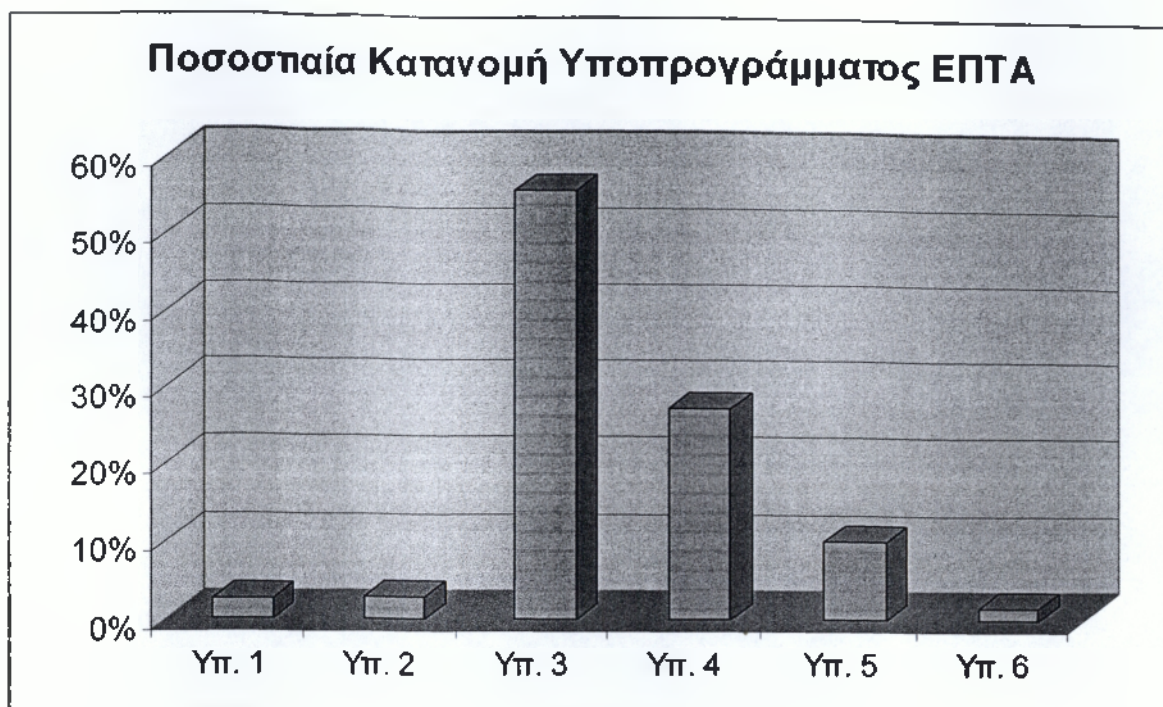

Στο διάγραμμα αυτό βλέπουμε την κατανομή όλων των Υποπρογραμμάτων του ΕΠΤΑ και το ποσοστό του προϋπολογισμού που αυτά λαμβάνουν στο σύνολο της χώρας.

Το μεγαλύτερο ποσοστό το κατέχει το Υπ.3 «Τεχνικές Υποδομές», ενώ το μικρότερο το κατέχει το Υπ.6. Διαφαίνεται πολύ καθαρά, η σημασία που δίνεται στην βελτίωση των υποδομών, κυρίως των τεχνικών, κάθε Περιφέρειας, πράγμα το οποίο θα δούμε και παρακάτω στην ανάλυση του ΕΠΤΑ και συγκεκριμένα στην Περιφέρεια Πελοποννήσου.

ΚΑΤΑΝΟΜΗ ΕΠΤΑ ΑΝΑ ΥΠΟΠΡΟΓΡΑΜΜΑ (2), (3), (4), & ΠΕΡΙΦΕΡΕΙΕΣ (σε ποσοστά)				
ΠΕΡΙΦΕΡΕΙΑ	ΥΠΟΠΡΟΓΡΑΜΜΑ ΕΠΤΑ			ΣΥΝΟΛΟ
	Υπ.2	Υπ.3	Υπ.4	
ΑΝΑΤΟΛΙΚΗ ΜΑΚΕΔΟΝΙΑ - ΘΡΑΚΗ	0,36	62,14	37,5	100
ΚΕΝΤΡΙΚΗ ΜΑΚΕΔΟΝΙΑ	0,51	70,91	28,58	100
ΔΥΤΙΚΗ ΜΑΚΕΔΟΝΙΑ	0,45	75,61	23,94	100
ΗΠΕΙΡΟΣ	0,43	72,57	27	100
ΘΕΣΣΑΛΙΑ	0	76,64	23,36	100
ΙΟΝΙΑ ΝΗΣΙΑ	0,12	81,12	18,76	100
ΔΥΤΙΚΗ ΕΛΛΑΔΑ	0	77,43	22,57	100
ΣΤΕΡΕΑ ΕΛΛΑΔΑ	0,1	73,57	26,33	100
ΑΤΤΙΚΗ	1,31	66,67	32,02	100
ΠΕΛΟΠΟΝΝΗΣΟΣ	0,17	80,94	18,89	100
ΒΟΡΕΙΟ ΑΙΓΑΙΟ	0	90,13	9,87	100
ΝΟΤΙΟ ΑΙΓΑΙΟ	0,53	63,98	35,49	100
ΚΡΗΤΗ	0,17	82,1	17,73	100

Όπως φαίνεται και από τον παραπάνω πίνακα, το μεγαλύτερο μέρος των κονδυλίων του προγράμματος διατίθεται για το Υπ.3 «Τεχνικές υποδομές-Προστασία περιβάλλοντος και αναβάθμιση Ποιότητας Ζωής των πολιτών».

Στο υποπρόγραμμα αυτό την μεγαλύτερη χρηματοδότηση τη λαμβάνει η Περιφέρεια του Βορείου Αιγαίου (με 90,13%)

Το Υπ.2 «Οργάνωση και μηχανοργάνωση Α'βάθμιων ΟΤΑ» λαμβάνει πολύ μικρό μέρος του συνόλου των χρημάτων που διατίθενται για ολόκληρο το πρόγραμμα. Παρατηρούμε μηδενική χρηματοδότηση στις Περιφέρειες της Θεσσαλίας, της Δυτικής Ελλάδας και του Βορείου Αιγαίου. Τη μεγαλύτερη χρηματοδότηση την λαμβάνει το Νότιο Αιγαίο (0,53%) και τη χαμηλότερη η Στερεά Ελλάδα.

Όσον αφορά το Υπ.4 «Κοινωνικές, πολιτιστικές και λοιπές υποδομές και πολιτικές», τη μεγαλύτερη χρηματοδότηση τη λαμβάνει η Περιφέρεια της Ανατολικής Μακεδονίας-Θράκη (με 37,5%), ενώ τη μικρότερη τη λαμβάνει η Περιφέρεια της Κρήτης (με 17,73%)

Κατανομή ΕΠΤΑ ανά Υποπρογράμματα (2), (3), (4) & Περιφέρειες

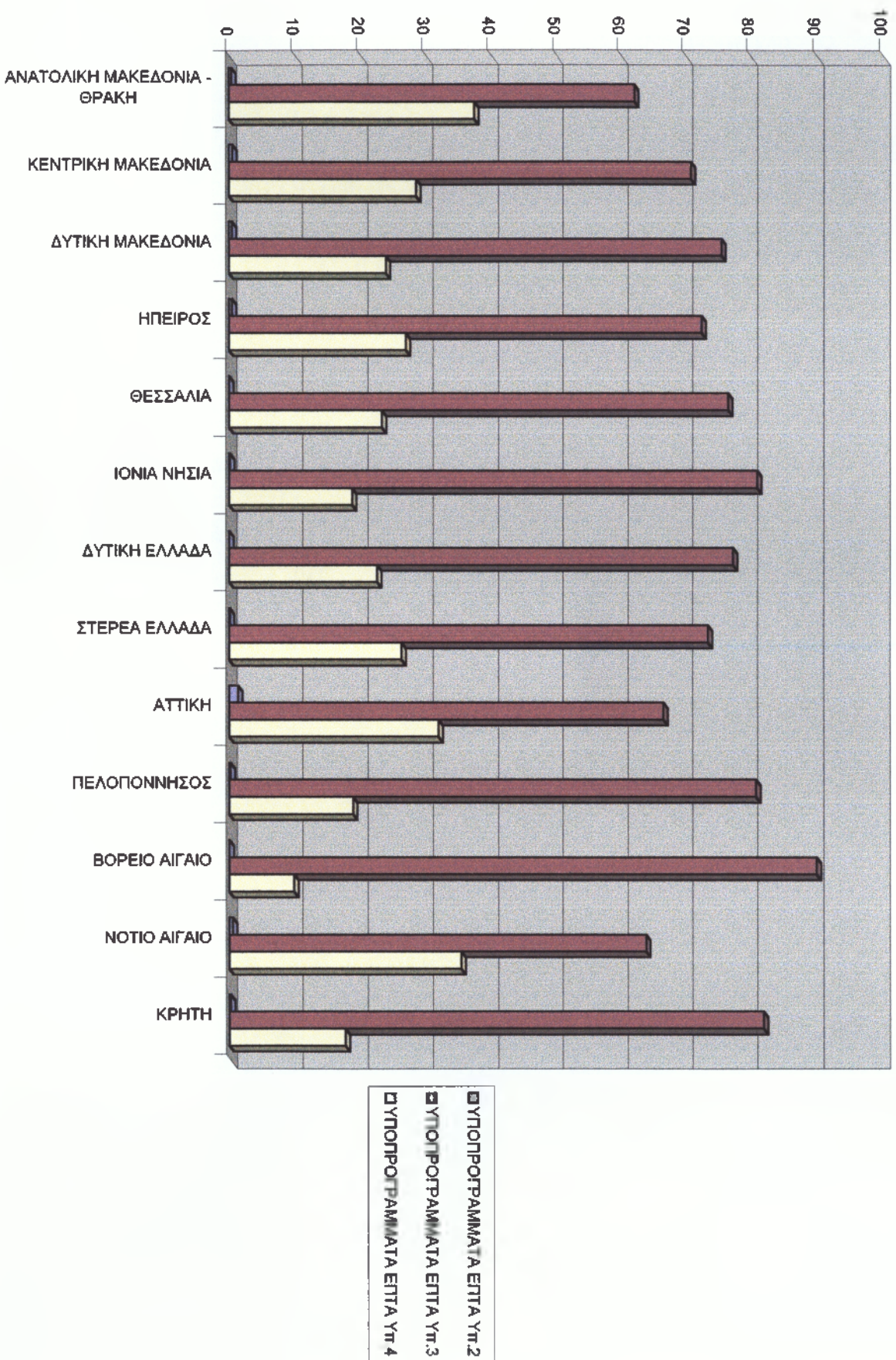

ΜΕΡΟΣ ΔΕΥΤΕΡΟ

ΠΟΡΕΙΑ ΕΦΑΡΜΟΓΗΣ ΤΟΥ ΕΠΤΑ ΣΤΗΝ ΠΕΡΙΦΕΡΕΙΑ ΠΕΛΟΠΟΝΝΗΣΟΥ

2. ΠΟΡΕΙΑ ΕΦΑΡΜΟΓΗΣ ΤΟΥ ΕΠΤΑ ΣΕ ΕΠΙΠΕΔΟ ΠΕΡΙΦΕΡΕΙΑΣ

2.1 Πρόλογος.

Στο κεφάλαιο αυτό θα παρουσιάσουμε στοιχεία που αφορούν την πορεία εφαρμογής του ΕΠΤΑ στην Περιφέρεια Πελοποννήσου και συμπεράσματα της μέχρι σήμερα πορείας του προγράμματος.

Η παρουσίαση θα βασιστεί στην ανάλυση στοιχείων τα οποία κατηγοριοποιούνται ως εξής.

- Συγκεντρωτικά στοιχεία ανά φορέα .
- Ανά κατηγορία έργων ως προς το ύψος του εγκεκριμένου προϋπολογισμού
- Σχετικά με το αν τα έργα αφορούν ένα ή περισσότερα δημοτικά διαμερίσματα.
- Αναφορικά με την ωριμότητα των έργων ως προς την ύπαρξη μελέτης.
- Κατανομή του προϋπολογισμού ανά μέτρο των Υποπρογραμμάτων 3 και 4 που αφορούν τις Τεχνικές Υποδομές και τις Κοινωνικές Υποδομές και Δραστηριότητες.
- Ανά Νομό της Περιφέρειας Πελοποννήσου.(Κεφ.3)

Η ανάλυση των παραπάνω στοιχείων θα πραγματοποιηθεί με σχολιασμό των πινάκων και με την ύπαρξη διαγραμμάτων.

2.2 ΤΟ ΕΠΤΑ ΣΤΗΝ ΠΕΡΙΦΕΡΕΙΑ ΠΕΛΟΠΟΝΝΗΣΟΥ.⁸

Το 1998 ήταν έτος προγραμματισμού των έργων, συμπλήρωση τεχνικών δελτίων των έργων, υποβολή φακέλων στην περιφέρεια και από την περιφέρεια στο ΥΠΕΣΔΔΑ για την οριστική κατάρτιση του προγράμματος. Το πρόγραμμα κάθε ΟΤΑ ενεκρίθη από τα νέα Δημοτικά και Κοινοτικά Συμβούλια στις αρχές του 1999. Στις 1/9/1999 ανακοινώθηκε από την περιφέρεια Πελοποννήσου το πρόγραμμα μελετών και έργων ανά ΟΤΑ που μπορούσε να ξεκινήσει η υλοποίησή τους, όμως το ξεκίνημα των έργων καθυστέρησε ακόμα διότι δεν είχαν διευκρινιστεί θέματα σχετικά με τις μελέτες και τις αδειοδοτήσεις που χρειάζονται για να πάρουν τα έργα άδειας δημοπράτησης.

Στις 3/11/1999 η Περιφέρεια με έγγραφο της έδωσε οδηγίες για την « Διαδικασία υλοποίησης έργων του ΕΠΤΑ».

Στις 28/1/2000 με έγγραφο της η περιφέρεια ενημέρωσε τους ΟΤΑ για τις πληρωμές έργων ΕΠΤΑ και απέστειλε τον κανονισμό λειτουργίας του προγράμματος. Στις 27/3/2000 η περιφέρεια απέστειλε τους εγκεκριμένους πίνακες έργων του ΕΠΤΑ (15% και 35%).

Οι ΟΤΑ πριν την προαναφερόμενη ημερομηνία δε γνώριζαν το ύψος του 50% του προγράμματος που τους αναλογεί και τα έργα που έχουν οριστικά ενταχθεί σ' αυτό, διότι τα κριτήρια κατανομής ανά ΟΤΑ άλλαξαν από το ΥΠ.ΕΣ.Δ.Δ.Α και αυτό είχε σαν αποτέλεσμα να χαθεί ένα έτος στην προετοιμασία των μελετών και αδειοδοτήσεων των έργων.

Μέχρι σήμερα μόνο το Υπουργείο Εσωτερικών έχει εισφέρει τα χρήματα που ορίζονται στο παραπάνω άρθρο του Νόμου 2539/97 και τα χρήματα αυτά είναι χρήματα των ΟΤΑ διότι κυρίως είναι από τους ΚΑΠ και την ΣΑΤΑ, αντίθετα τα άλλα υπουργεία δεν έχουν αποδώσει για το ΕΠΤΑ, τα ποσά των ειδικών λογαριασμών που προορίζονταν για τους ΟΤΑ.

Μέχρι στιγμής έχει κατανεμηθεί το 50% (35% και 15%) και αφορά έργα τα οποία έχουν εγκριθεί και χρηματοδοτηθεί, ενώ το υπόλοιπο 50% θα αποτελείται από πόρους της Ευρωπαϊκής Ένωσης για έργα τα οποία θα είναι επιλέξιμα από την Ε.Ε. Το 50% του ΕΠΤΑ που ήταν 40.418.000.000. αρχικά, με απόφαση του ΥΠΕΣΔΔΑ ορίσθηκε το ύψος του 50% του προγράμματος για την Περιφέρεια Πελοποννήσου στο ποσό των 46.767.640.420 δρχ. Το οποίο όμως δεν ήταν τελικά το οριστικό κατανεμηθέν ποσό, αφού

⁸ Πηγή: Στοιχεία Περιφέρεια Πελοποννήσου

τελικά το εγκεκριμένο κατανεμηθέν ποσόν είναι **43.445.335.6000** (50% του προγράμματος). Διανεμήθηκαν επίσης **4.233.993.000** δρχ. για έργα διαδημοτικής συνεργασίας της Περιφέρειας Πελοποννήσου. Αποτέλεσμα των παραπάνω είναι το ΥΠ.ΕΣ.Δ.Δ.Α να μην δίνει την συγκατάθεση του στον προγραμματισμό του υπολοίπου 50% των χρηματοδοτήσεων για τα έργα του ΕΠΤΑ⁹. Παρά του ότι διανύουμε τον 4^ο χρόνο υλοποίησης του προγράμματος και η εμπειρία κατέδειξε ότι για τον προγραμματισμό και προετοιμασία των μελετών και αδειοδοτήσεων των έργων απαιτούν 2 χρόνια και πλέον.

Στις 11/5/2000 πραγματοποιήθηκε η πρώτη συνεδρίαση της περιφερειακής επιτροπής παρακολούθησης στην οποία εγκρίθηκε η δημοπράτηση των πρώτων έργων του ΕΠΤΑ. Έκτοτε πραγματοποιήθηκαν 13 συνεδριάσεις της Περιφερειακής Επιτροπής Παρακολούθησης και η εικόνα και τα προβλήματα που έχουμε σήμερα σχετικά με την υλοποίηση των έργων του ΕΠΤΑ είναι η παραπάνω.

Ο Σύνδεσμος την ΤΕΔΚ της Περιφέρειας Πελοποννήσου και ο Σύνδεσμος ΤΕΔΚ Βορείου Αιγαίου έχουν διαμαρτυρηθεί με έγγραφό τους επανειλημμένα προς το Υπουργείο ζητώντας την έγκριση για τον προγραμματισμό και υλοποίηση του υπολοίπου 50% του ΕΠΤΑ αλλά δεν έχουν εισακουστεί.

Επίσης ο Σύνδεσμος ΤΕΔΚ Βορείου Αιγαίου έχει προβεί σε κινητοποιήσεις, κλείνοντας συμβολικά τους Δήμους, για την μη απόδοση του υπολοίπου 50% του ΕΠΤΑ.

Το Υπουργείο δεν έχει πάρει ξεκάθαρα θέση και δεν έχει επίσης απαντήσει εάν τα αθλητικά έργα του προγράμματος αθλητικές υποδομές «ΕΛΛΑΔΑ 2004» είναι πρόσθετη χρηματοδότηση ή θα ενταχθούν και αυτά στο ΕΠΤΑ.

⁹ Πηγή: Στοιχεία ΤΕΔΚ Ν. Μεσσηνίας

2.3 Παρουσίαση Στοιχείων

1. Κατανομή ΕΠΤΑ στην Περιφέρεια Πελοποννήσου

Μέχρι στιγμής έχει κατανεμηθεί το 50% (35% και 15%) και αφορά έργα τα οποία έχουν εγκριθεί και χρηματοδοτούνται, ενώ το υπόλοιπο 50% θα αποτελείται από πόρους της Ευρωπαϊκής Ένωσης για έργα τα οποία θα είναι επιλέξιμα από την Ε.Ε.

Η εικόνα της πορείας εφαρμογής του προγράμματος σε επίπεδο Περιφέρειας δίδεται αναλυτικά στον παρακάτω πίνακα (Πίνακα 1).

Παρατηρούμε την κατανομή, συγκεντρωτικά ανά Νομό, του εγκεκριμένου προϋπολογισμού (50% του προγράμματος) που αντιστοιχεί στο ποσό των 43.445.335.600 δρχ. σε συνάρτηση με τα κριτήρια κατανομής, του πληθυσμού και της έκτασης , που αντιστοιχούν (35% και 15%) στο 50% των κριτηρίων κατανομής.

Το μεγαλύτερο ύψος του ΕΠΤΑ που αναλογεί ανά κάτοικο βάσει τον πληθυσμό του κάθε Νομού, παρουσιάζεται στο Νομό Αρκαδίας με 183.603 χιλ. ανά κάτοικο ενώ το μικρότερο στο Νομό Κορινθίας με 120.634 χιλ. ανά κάτοικο. Αντιθέτως το μεγαλύτερο ποσοστό (%) στο σύνολο του ΕΠΤΑ συγκεντρωτικά παρουσιάζεται στο Νομό Μεσσηνίας με 26% ενώ το μικρότερο στο Νομό Αργολίδος με 14%.

Επίσης το πλήθος των έργων , συγκεντρωτικά ανά Νομό, στο σύνολο της Περιφέρειας, το ύψος των Λογαριασμών 8.865.251.654 δρχ. που αντιστοιχούν στα ποσά που έχουν είδη κατατεθεί για τ ην ολοκλήρωση των έργων που όπως παρατηρούμε στην αντίστοιχη στήλη ανέρχεται στο 20,4% από το ύψος του εγκεκριμένου προϋπολογισμού και τέλος το ύψος των πληρωμών 8.334.231.754 δρχ. και την αντίστοιχη στήλη να παρουσιάζει ποσοστό 19,2% από το ύψος του εγκεκριμένου προϋπολογισμού για τη ολοκλήρωση των .

Το συνολικό ποσό του ΕΠΤΑ (100% του προγράμματος) υπολογίζεται στα 86.890.671.200 δρχ. για την Περιφέρεια Πελοποννήσου.

Η σύγκριση με τον Ε.Μ.Ο γίνεται σύμφωνα με το Παράρτημα Πρώτου Μέρους, (ΥΠΕΣΔΔΑ 1999-2000.)

1.ΚΑΤΑΝΟΜΗ ΕΠΤΑ ΣΤΗΝ ΠΕΡΙΦΕΡΕΙΑ ΠΕΛΟΠΟΝΝΗΣΟΥ

ΚΑΤΑΝΟΜΗ ΕΠΤΑ ΣΤΗΝ ΠΕΡΙΦΕΡΕΙΑ ΠΕΛΟΠΟΝΝΗΣΟΥ													
ΚΩΔ. ΝΟΜΟΥ	ΝΟΜΟΣ	ΠΛΗΘΥΣΜΟΣ (Απογραφή '91)	ΠΛΗΘΥΣΜΟΣ %	ΕΚΤΑΣΗ (τμ. ²)	ΥΨΟΣ ΕΠΤΑ 100%	ΥΨΟΣ ΕΠΤΑ ανά κάτοικο	ΥΨΟΣ ΕΠΤΑ ανά Νομό %	ΠΛΗΘΟΣ ΕΡΓΩΝ	ΕΓΚΕΚΡΙΜΕΝΟΣ ΠΡΟΥΠ. 35%-15%	ΛΟΓΑΡΙΜΟΙ	ΠΛΗΡΩΜΕΣ	ΟΛΟΚΛ. ΠΛΗΡΩΜΩΝ	ΟΛΟΚΛΗΡ. ΕΡΓΩΝ
01.0	ΑΡΓΟΛΙΔΟΣ	97.636	16	2.154.309	12.410.915.274	127.114	14%	110	6.205.457.637	1.360.779.250	1.290.287.778	20,8%	21,9%
02.0	ΑΡΚΑΔΙΑΣ	105.309	17	4.404.887	19.335.070.506	183.603	22%	214	9.667.535.253	2.418.051.409	2.272.065.255	23,5%	25,0%
03.0	ΚΟΡΙΝΘΙΑΣ	141.823	23	2.289.952	17.108.700.000	120.634	20%	118	8.554.350.000	1.663.831.994	1.560.698.911	18,2%	19,5%
04.0	ΛΑΚΩΝΙΑΣ	95.696	16	3.605.320	15.840.947.532	165.534	18%	175	7.920.473.766	1.376.123.064	1.256.907.718	15,9%	17,4%
05.0	ΜΕΣΣΗΝΙΑΣ	166.964	27	2.990.901	22.195.037.888	132.933	26%	244	11.097.518.944	2.046.465.937	1.954.272.092	17,6%	18,4%
	ΣΥΝΟΛΟ ΠΕΡΙΦΕΡΕΙΑΣ	607.428	100	15.445.369	86.890.671.200	143.047	100%	861	43.445.335.600	8.865.251.654	8.334.231.754	19,2%	20,4%

Πηγή: Στοιχεία Περιφέρεια Πελοποννήσου

2. Κατανομή έργων ως προς το ύψος του εγκεκριμένου Προϋπολογισμού

Κατηγορία Έργων	Εύρος Εγκεκριμένου Προϋπολογισμού	Πλήθος έργων	%	Εγκεκριμένος Προϋπολογισμός	%
ΜΙΚΡΑ	0-10	196	22,8	1.672.476.496	3,8
	11-40	299	34,7	7.516.511.451	17,3
	41-100	280	32,5	18.703.862.897	43,1
Σύνολο Μικρών	0-100	775	90	27.892.850.844	64,2
Μεσαία	101-500	85	9,9	14.552.484.756	33,5
Μεγάλα	500 και άνω	1	0,1	1.000.000.000	2,3
Σύνολο		861	100	43.445.335.600	100

Στοιχεία :Περιφέρεια Πελοποννήσου

Παρατηρήσεις: Τα περισσότερα έργα στην Περιφέρεια Πελοποννήσου είναι μικρά, με ποσοστό 90% του συνόλου των έργων, ακολουθούν τα μεσαία με 9,9% και τα μεγάλα με 0,1%.

Όπως είναι φυσικό το μεγαλύτερο μέρος το χρηματοδοτήσεων διατίθεται στα μικρά έργα με ποσοστό 64,2%, το 33,5% στα μεσαία και το υπόλοιπο 2,3% στα μεγάλα.

Σε σύγκριση με τον Εθνικό Μέσο Όρο (Ε.Μ.Ο.=11,6-53,6-34,8) βάσει προϋπολογισμού, παρατηρούμε θετική απόκλιση στην κατηγορία Α και Αρνητική απόκλιση στις κατηγορίες Β και Γ.

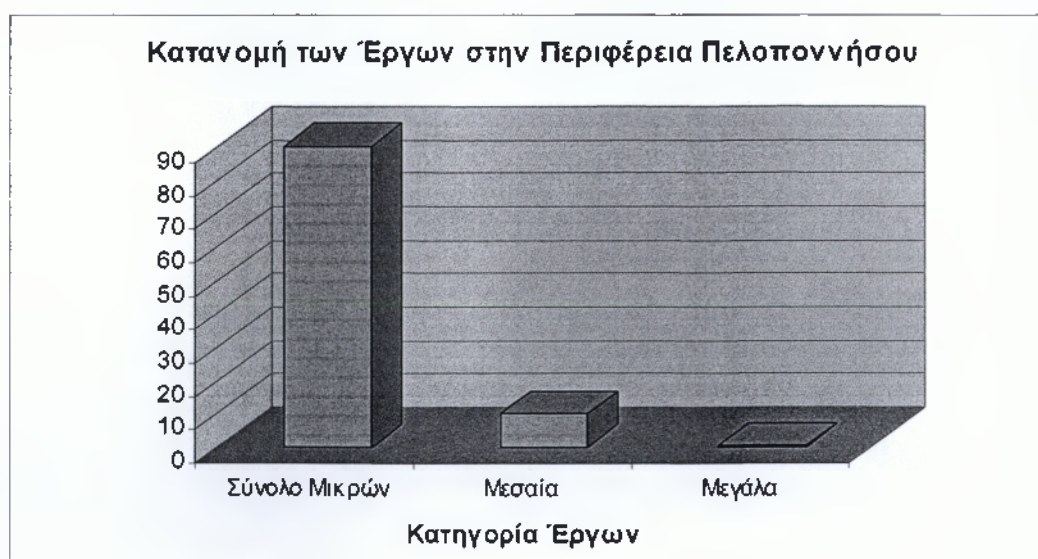

Στο παραπάνω διάγραμμα απεικονίζεται ο πίνακας που αναλύσαμε προηγουμένως.

Φαίνεται, λοιπόν, η κατανομή των έργων που υλοποιούνται στην Περιφέρεια Πελοποννήσου.

3. Έργα που αφορούν ένα δημοτικό διαμέρισμα ή περισσότερα του ενός.

ΠΕΡΙΦΕΡΕΙΑ ΠΕΛΟΠΟΝΝΗΣΟΥ				
Έργα που αφορούν ένα δημοτικό διαμέρισμα ή περισσότερα του ενός.				
ΧΩΡΙΚΗ ΚΑΤΑΝΟΜΗ	ΠΛΗΘΟΣ ΕΡΓΩΝ	%	ΕΓΚΕΚΡΙΜΕΝΟΣ ΠΡΟΫΠΟΛΟΓΙΣΜΟΣ	%
ΕΝΑ ΔΗΜΟΤΙΚΟ ΔΙΑΜΕΡΙΣΜΑ	394	46	18.492.310.027	43
ΠΛΕΟΝ ΤΟΥ ΕΝΟΣ Δ.Δ/ΑΤΟΣ	467	54	24.953.025.573	57
ΣΥΝΟΛΟ	861	100	43.445.335.600	100

Στοιχεία :Περιφέρεια Πελοποννήσου

Παρατηρήσεις: Σε σύγκριση με τον Εθνικό Μέσο Όρο (Ε.Μ.Ο=50,5%-49,4%) παρατηρούμε θετική απόκλιση στην κατηγορία Β.

Τα περισσότερα έργα αφορούν , πλέον του ενός δημοτικού διαμερίσματος σε ποσοστό 54%, ενώ αυτά που αφορούν ένα δημοτικό διαμέρισμα κατέχουν ποσοστό 46%. Η εικόνα δεν αλλάζει, το μεγαλύτερο μέρος των χρηματοδοτήσεων αντιστοιχεί στα έργα που γίνονται σε περισσότερα του ενός Δ.Δ. με ποσοστό 57%, ενώ για ένα Δ.Δ. το αντίστοιχο ποσοστό είναι στο 43%.

4. Ωριμότητα ως προς την ύπαρξη μελέτης

ΠΕΡΙΦΕΡΕΙΑ ΠΕΛΟΠΟΝΝΗΣΟΥ				
ΩΡΙΜΟΤΗΤΑ ΕΡΓΩΝ ΩΣ ΠΡΟΣ ΤΗΝ ΥΠΑΡΞΗ ΜΕΛΕΤΗΣ				
ΩΡΙΜΟΤΗΤΑ	ΠΛΗΘΟΣ ΕΡΓΩΝ	%	ΕΓΚΕΚΡΙΜΕΝΟΣ ΠΡΟΫΠΟΛΟΓΙΣΜΟΣ	%
ΝΑΙ	612	71,1	32.872.405.265	76
ΟΧΙ	249	28,9	10.572.930.335	24
ΣΥΝΟΛΟ	861	100	43.445.335.600	100

Στοιχεία :Περιφέρεια Πελοποννήσου

Παρατηρήσεις: Στα περισσότερα έργα που γίνονται στους ΟΤΑ υπάρχει εκπόνηση μελέτης σε ποσοστό 76%, ενώ δεν έχει προηγηθεί εκπόνηση μελέτης σε ποσοστό έργων 24%.

Σε σύγκριση με τον Εθνικό Μέσο Όρο (7,62%) στην κατηγορία Α, παρατηρούμε μια τεράστια αύξηση στην ωριμότητα των έργων με ποσοστό 76%, αυτή η διαφορά αλλάζει ριζικά την εικόνα και το κύρος του προγράμματος και είναι ένα θετικό δείγμα της πολιτικής του ΥΠΕΣΔΔΑ.

5.Κατανομή του προϋπολογισμού ανά μέτρο του υποπρογράμματος που αφορά τις Τεχνικές υποδομές (Υπ. 3).

ΜΕΤΡΑ	ΠΛΗΘΟΣ ΕΡΓΩΝ	%	ΕΓΚΕΚΡΙΜΕΝΟΣ ΠΡΟΫΠΟΛΟΓΙΣΜΟΣ	%
3.01-Μελέτες	173	20,1	4.549.723.657	10,5
3.02-Συγκοινωνίες/Εργα/Μεταφορές	204	23,7	13.834.250.920	31,8
3.03-Υδρευση	156	18,1	9.616.300.165	22,1
3.04-Αποχεύευση/Επεξεργασία Λυμάτων	25	2,9	1.533.210.810	3,5
3.05-Διαχείριση Απορριμμάτων	6	0,7	161.813.800	0,4
3.06-Οικισμοί	88	10,2	4.073.972.753	9,4
3.07-Εγγειοβελτιωτικά/Αντιπλημμυρικά Έργα	13	1,5	360.000.000	0,8
ΣΥΝΟΛΑ	665	77,2	34.129.272.105	78,6

Στοιχεία :Περιφέρεια Πελοποννήσου

Παρατηρήσεις: Τα ποσοστά εμφανίζονται ως προς το συνολικό ύψος του εγκεκριμένου προϋπολογισμού της Περιφέρειας, έτσι ώστε να δίδεται έμφαση στο ποσοστό συμμετοχής του Υποπρογράμματος στο σύνολο των έργων και του εγκεκριμένου προϋπολογισμού.

Παρατηρούμε τα υψηλότερα ποσοστά του Υποπρογράμματος ,στο Μέτρο 3.02 με 23,7% και στο Μέτρο 3.01 με ποσοστό 20,1% στο σύνολο των έργων της Περιφέρειας , ενώ από πλευράς χρηματοδοτήσεων, το Μέτρο 3.02 με 31,8% και το Μέτρο 3.03 με 22,1% είναι αυτά που συγκεντρώνουν το μεγαλύτερο ποσοστό στο σύνολο του εγκεκριμένου προϋπολογισμού.

Το Μέτρο 3.05 είναι με το μικρότερο ποσοστό και στις δύο (2) κατηγορίες. Σε σύγκριση με τον Εθνικό Μέσο Όρο (75,48%) στο Υπ.3 παρατηρούμε μία μικρή θετική απόκλιση από το αντίστοιχο ποσοστό της Περιφέρειας Πελοποννήσου (78,6%).

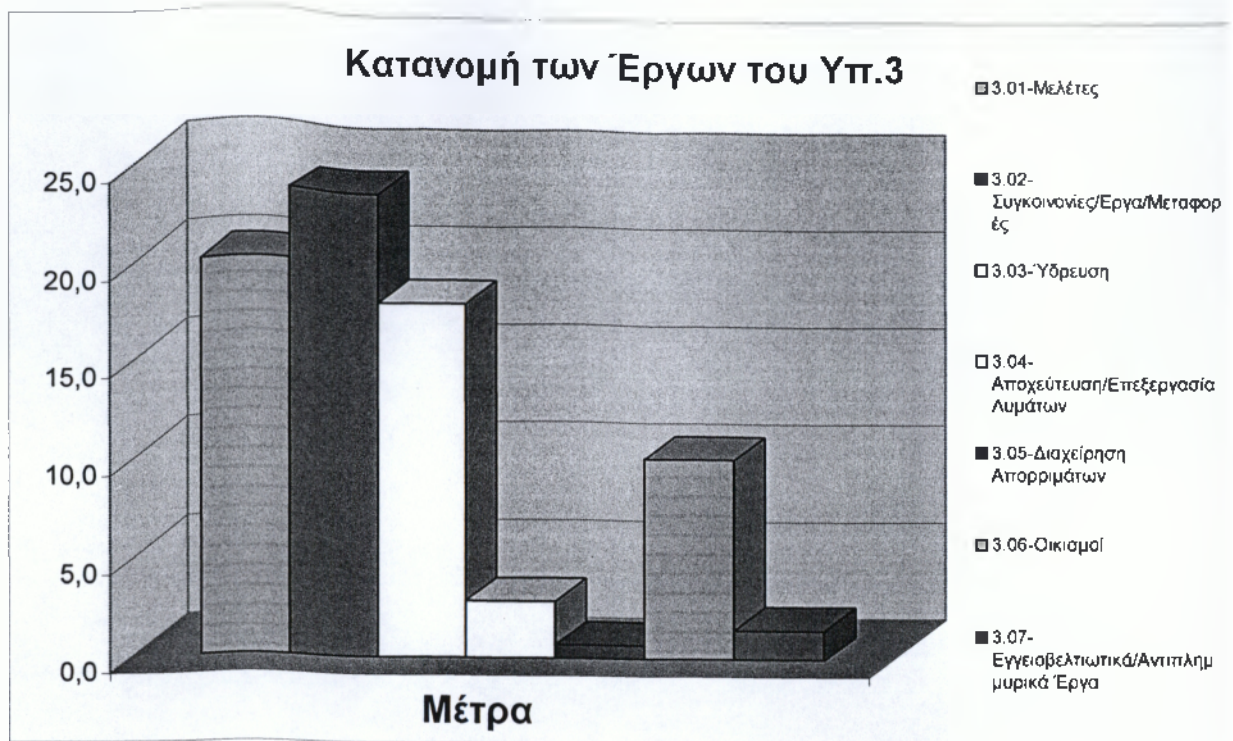

Στο παραπάνω διάγραμμα βλέπουμε πώς κατανέμονται τα έργα που αντιστοιχούν στο Υπ.3 στα επιμέρους μέτρα του συγκεκριμένου υποπρογράμματος, και απεικονίζεται ο πίνακας που αναλύσαμε προηγουμένως.

6.Κατανομή του προϋπολογισμού ανά μέτρο του υποπρογράμματος που αφορά τις Κοινωνικές Υποδομές και Δραστηριότητες (Υπ. 4).

ΜΕΤΡΑ	ΠΛΗΘΟΣ ΕΡΓΩΝ	%	ΕΓΚΕΚΡΙΜΕΝΟΣ ΠΡΟΫΠΟΛΟΓΙΣΜΟΣ	%
4.01-Διοικητ.Υποδομές	79	9,2	5.754.246.026	13,2
4.03-Αθλησμός	16	1,9	698.842.068	1,6
4.07-Τεχνικός κ Μηχ/κός Εξοπλισμός	48	5,6	1.060.505.245	2,4
ΣΥΝΟΛΟ	143	16,6	7.513.593.339	17

Στοιχεία :Περιφέρεια Πελοποννήσου

Παρατηρήσεις: Τα ποσοστά εμφανίζονται ως προς το συνολικό ύψος του εγκεκριμένου προϋπολογισμού της Περιφέρειας. Το Υπ.4 είναι το δεύτερο βασικότερο Υποπρόγραμμα της Περιφέρειας Πελοποννήσου με σημαντικότερα μέτρα αυτά που παρουσιάζονται στον παραπάνω πίνακα. Παρατηρούμε ότι το Μέτρο 4.01 με ποσοστό 9,2% στο σύνολο των έργων της Περιφέρειας και 13,2% στο σύνολο του εγκεκριμένου προϋπολογισμού, είναι αυτό που παρουσιάζει την μεγαλύτερη συχνότητα στους Δήμους της Περιφέρειας.

Σε σύγκριση με τον Εθνικό Μέσο Όρο (24%) στο Υπ.4 παρατηρούμε μία αρνητική απόκλιση από το αντίστοιχο ποσοστό της Περιφέρειας Πελοποννήσου που είναι περίπου(17%).

7.Έργα Διαδημοτικής Συνεργασίας Περιφέρειας Πελοποννήσου.

ΚΩΔΙΚΟΣ ΝΟΜΟΥ	ΝΟΜΟΣ	ΠΛΗΘΟΣ ΕΡΓΩΝ	%	ΕΓΚΕΚΡΙΜΕΝΟ ΠΟΣΟ	%
01.0	ΑΡΓΟΛΙΔΟΣ	5	11	620.000.000	15
02.0	ΑΡΚΑΔΙΑΣ	12	26	862.000.000	18
03.0	ΚΟΡΙΝΘΙΑΣ	11	23	490.000.000	12
04.0	ΛΑΚΩΝΙΑΣ	8	17	1.636.993.000	40
05.0	ΜΕΣΣΗΝΙΑΣ	11	23	625.000.000	15
	ΣΥΝΟΛΟ ΠΕΡΙΦΕΡΕΙΑΣ	47	100	4.133.993.000	100

Στοιχεία :Περιφέρεια Πελοποννήσου

Παρατηρήσεις:Ο Νομός Αρκαδίας με ποσοστό 26% στο πλήθος των έργων και ο Νομός Λακωνίας με ποσοστό 40% στο εγκριθέν ποσό, έχουν την μεγαλύτερη συμμετοχή στα Διαδημοτικά έργα σε επίπεδο Περιφέρειας.

- Αρχίζει να γίνετε κατανοητή η ωφέλεια της Διαδημοτικής Συνεργασίας από τους Δήμους, κατά πόσο θα το δούμε αναλυτικότερα παρακάτω στην ανάλυση στοιχείων σε επίπεδο Νομών, όπου και θα παρουσιάσουμε αναλυτικά και το είδος των έργων και το ύψος του προϋπολογισμού τους.

8.Αθλητικές Υποδομές «ΕΛΛΑΔΑ 2004».

ΚΩΔΙΚΟΣ ΝΟΜΟΥ	ΝΟΜΟΣ	ΠΛΗΘΟΣ ΕΡΓΩΝ	%	ΕΓΚΕΚΡΙΜΕΝΟ ΠΟΣΟ	%
01.0	ΑΡΓΟΛΙΔΟΣ	28	14	3.697.000.000	17
02.0	ΑΡΚΑΔΙΑΣ	44	22	4.005.000.000	19
03.0	ΚΟΡΙΝΘΙΑΣ	34	17	5.330.000.000	25
04.0	ΛΑΚΩΝΙΑΣ	53	26	3.480.000.000	16
05.0	ΜΕΣΣΗΝΙΑΣ	45	22	5.063.000.000	23
	ΣΥΝΟΛΟ ΠΕΡΙΦΕΡΕΙΑΣ	204	100	21.575.000.000	100

Στοιχεία :Περιφέρεια Πελοποννήσου

Παρατηρήσεις:Είναι αποκεντρωμένα έργα που θα γίνουν εν' όψει της Ολυμπιάδας του 2004, στην Περιφέρεια. Τα χρήματα και τα έργα έχουν εγκριθεί αλλά όπως αναφέρω και στο 2.1, το Υπουργείο δεν έχει πάρει ξεκάθαρα θέση και δεν έχει επίσης απαντήσει εάν τα αθλητικά έργα του προγράμματος αθλητικές υποδομές «ΕΛΛΑΔΑ 2004» είναι πρόσθετη χρηματοδότηση ή θα ενταχθούν και αυτά στο ΕΠΤΑ.

Κάνουμε λοιπόν μία αναφορά του προγράμματος σε επίπεδο Περιφέρειας, αφού το Υπουργείο δεν έχει πάρει ακόμα ξεκάθαρη θέση.

2.4 Συμπεράσματα

Από την παράθεση των παραπάνω στοιχείων διαπιστώνουμε τα εξής:

Βάσει του πληθυσμού της Περιφέρειας αναλογεί 143.047 χιλ. ανά κάτοικο από το συνολικό ύψος του ΕΠΤΑ, ο Νομός Αρκαδίας με 183.603 χιλ. ανά κάτοικο να περνά κατά πολύ το Μ.Ο. της Περιφέρειας. Αντιθέτως το μεγαλύτερο ποσοστό (%) συμμετοχής στο σύνολο του ΕΠΤΑ της Περιφέρειας παρουσιάζεται στο Νομό Μεσσηνίας με 26%.

Αν παρατηρήσουμε κατανομή του ΕΠΤΑ, θα δούμε στην πράξη την εφαρμογή των κριτηρίων κατανομής καθώς οι αποκλίσεις δεν είναι ιδιαίτερα μεγάλες ή διαφορετικά δεν έχουν το μέγεθος που θα είχαν σε περίπτωση που τα κριτήρια ήταν μόνο ο πληθυσμός και η έκταση.

Το πλήθος των έργων που υλοποιούνται στην Περιφέρεια Πελοποννήσου είναι μικρής κατηγορίας έχουν δηλαδή εύρος προϋπολογισμού 0-100 εκατομμύρια δρχ.

Τα μεσαίας κατηγορίας έργα (101 εκ.-500 εκ.) αντιπροσωπεύουν το 9,9% του συνόλου (85 έργα), ενώ τα μεγάλης κατηγορίας (>500 εκ. και άνω) αντιπροσωπεύουν μόλις το 0,1%.

Από την ανάλυση του Υποπρογράμματος 3 «Τεχνικές Υποδομές» του ΕΠΤΑ, παρατηρούμε ότι μεγάλη βάση δίνεται στα έργα που αφορούν το οδικό δίκτυο (Μέτρο 3.02), δηλαδή έργα που υλοποιούνται για την βελτίωση του οδικού δικτύου που συνδέει τους Νομούς αυτούς μεταξύ τους ή την βελτιώσει της εσωτερικής οδοποιίας του κάθε Νομού ξεχωριστά. Σημαντική παρουσία έχουν και τα Μέτρα 3.03 (Υδρευση) και 3.01 (Μελέτες).

Παρουσιάζουμε επίσης το Υποπρόγραμμα 4 «Κοινωνικές Υποδομές και Δραστηριότητες» το δεύτερο βασικότερο Υποπρόγραμμα της Περιφέρειας Πελοποννήσου, όπου το Μέτρο 4.01 με ποσοστό 9,2% στο σύνολο των έργων της Περιφέρειας και 13,2% στο σύνολο του εγκεκριμένου προϋπολογισμού, είναι αυτό που παρουσιάζει την μεγαλύτερη συχνότητα στους Δήμους της Περιφέρειας.

Πρέπει να τονίσουμε ότι το άθροισμα των δύο παραπάνω υποπρογραμμάτων παρουσιάζει και την κατανομή των έργων στην Περιφέρεια, διότι αφορούν το 93,8% των έργων και το 95,6% του προϋπολογισμού τους.

Τα ποσοστά εμφανίζονται ως προς το συνολικό πρόγραμμα της Περιφέρειας.

Το μεγαλύτερο πλήθος έργων αφορά ενδοδημοτική συνεργασία (54% των έργων) ενώ το πλήθος των έργων που αφορά ένα δημοτικό διαμέρισμα (46% των έργων). Παρατηρούμε επίσης μια τεράστια αύξηση στην ωριμότητα των έργων με ποσοστό 76%,στην Περιφέρεια Πελοποννήσου, αυτή η διαφορά αλλάζει ριζικά την εικόνα και το κύρος του προγράμματος και είναι ένα θετικό δείγμα της πολιτικής του ΥΠΕΣΔΔΑ. Στα Διαδημοτικά έργα σε επίπεδο Περιφέρειας, τα βλέπουμε αρχικά συγκεντρωτικά ανά Νομό Περιφέρειας, τα ποσά κατανομής, θα τα δούμε στη συνέχεια αναλυτικότερα ανά Νομό, καθώς και αν γίνεται αντιληπτή η ωφέλεια της συνεργασίας μεταξύ των Δήμων για έργα μεγάλα και ουσιαστικά ,τα οποία συνήθως αδυνατούν να πραγματοποιήσουν μεμονωμένα οι Δήμοι .

3. ΠΟΡΕΙΑ ΕΦΑΡΜΟΓΗΣ ΤΟΥ ΕΠΤΑ ΣΕ ΕΠΙΠΕΔΟ ΝΟΜΟΥ

3.1 ΝΟΜΟΣ ΑΡΓΟΛΙΔΟΣ

1. Κατανομή ΕΠΤΑ στο Νομό Αργολίδος.

Στον παρακάτω πίνακα (Πίνακα 1), παρουσιάζεται αναλυτικά η εικόνα της πορείας εφαρμογής του προγράμματος στο Νομό Αργολίδος

Ως προς το σύνολο του ΕΠΤΑ ανά κάτοικο η κοινότητα Αλέας με 410.959 χιλ. παρουσιάζεται με το μεγαλύτερο ποσό ανά κάτοικο.

Παρατηρούμε την κατανομή, συγκεντρωτικά ανά Δήμο, του εγκεκριμένου προϋπολογισμού (50% του προγράμματος) που αντιστοιχεί στο ποσό των 6.205.457.637 δρχ. σε συνάρτηση με τα κριτήρια κατανομής, του πληθυσμού και της έκτασης , που αντιστοιχούν (35% και 15%) στο 50% των κριτηρίων κατανομής.

Επίσης το πλήθος των έργων (110) , συγκεντρωτικά ανά Δήμο στο σύνολο του Νομού, το ύψος των Λογαριασμών 1.360.779.250 δρχ. που αντιστοιχούν στα ποσά που έχουν είδη κατατεθεί για την ολοκλήρωση των έργων που όπως παρατηρούμε στην αντίστοιχη στήλη ανέρχεται στο 21,9% από το ύψος του εγκεκριμένου προϋπολογισμού, ελάχιστα μεγαλύτερο από το αντίστοιχο ποσοστό σε επίπεδο Περιφέρειας (20,4%). Τέλος το ύψος των πληρωμών 1.290.287.778 δρχ. και την αντίστοιχη στήλη να παρουσιάζει ποσοστό 20,8% το οποίο είναι αντίστοιχα μεγαλύτερο από το Μέσο Όρο της Περιφέρειας (19,2%).

Παρατηρούμε επίσης, δύο Δήμους με μηδενικό ποσό στους λογαριασμούς και αντίστοιχα στις πληρωμές, σε αυτή την περίπτωση, είτε τα έργα δεν έχουν ξεκινήσει ακόμα είτε εγκρίθηκαν την τελευταία στιγμή, με αποτέλεσμα να μην υπάρχει εισροή της εγκεκριμένης χρηματοδότησης.

Το συνολικό ποσό του ΕΠΤΑ (100% του προγράμματος) υπολογίζεται στα 12.410.915.274 δρχ. για τον Νομό Αργολίδος .

1. ΚΑΤΑΝΟΜΗ ΕΠΤΑ ΣΤΟ ΝΟΜΟ ΑΡΓΟΛΙΔΟΣ

ΚΑΤΑΝΟΜΗ ΕΠΤΑ ΣΤΟ ΝΟΜΟΣ ΑΡΓΟΛΙΔΑΣ											
κωδ. ΟΤΑ	ΟΤΑ	ΠΛΗΘΥΣΜΟΣ	ΕΚΤΑΣΗ τμ ²	ΥΨΟΣ ΕΠΤΑ (100%)	ΥΨΟΣ ΕΠΤΑ ανά κάτοικο	ΠΛΗΘ. ΕΡΓ.	ΠΡΟΥΠ. 35%-15%	ΛΟΓΑΡ/ΜΟΙ	ΠΛΗΡΩΜΕΣ	ΟΛΟΚΛ. ΠΛΗΡΩΜ.	ΟΛΟΚΛΗΡ. ΕΡΓΟΥ
1.001	Δ. ΑΡΓΟΥΣ	27.102	138.138	2.320.000.000	85.603	7	1.160.000.000	402.993.455	381.244.255	32,9%	34,7%
1.002	Δ. ΑΣΙΝΗΣ	5.322	136.873	712.000.000	133.784	4	356.000.000	42.995.500	42.996.000	12,1%	12,1%
1.003	Δ. ΑΣΚΛΗΠΙΕΙΟΥ	4.650	179.838	688.387.046	148.040	5	344.193.523	41.912.318	36.801.690	10,7%	12,2%
1.004	Δ. ΕΠΙΔΑΥΡΟΥ	4.268	160.604	620.000.000	145.267	8	310.000.000	48.152.289	48.152.000	15,5%	15,5%
1.005	Δ. ΕΡΜΙΟΝΗΣ	4.392	168.180	834.000.000	189.891	11	417.000.000	40.931.000	26.520.000	6,4%	9,8%
1.006	Δ. ΚΟΥΤΣΟΠΟΔΙΟΥ	3.628	121.069	650.000.000	179.162	5	325.000.000	138.561.694	133.361.694	41,0%	42,6%
1.007	Δ. ΚΡΑΝΙΔΙΟΥ	8.973	252.938	1.588.000.000	176.975	20	794.000.000	83.036.406	76.239.606	9,6%	10,5%
1.008	Δ. ΛΕΡΝΑΣ	2.742	84.285	520.000.000	189.643	3	260.000.000	66.298.233	66.298.233	25,5%	25,5%
1.009	Δ. ΛΥΡΚΕΙΑΣ	3.355	245.194	848.000.000	252.757	7	424.000.000	94.105.170	94.105.460	22,2%	22,2%
1.010	Δ. ΜΙΔΕΑΣ	6.701	178.306	660.000.000	98.493	8	330.000.000	16.384.178	8.717.840	2,6%	5,0%
1.011	Δ. ΜΥΚΗΝΑΙΩΝ	4.412	159.033	610.000.000	138.259	6	305.000.000	73.886.879	66.329.000	21,7%	24,2%
1.012	Δ. ΝΑΥΠΛΙΟΥ	14.680	33.619	1.170.000.000	79.700	9	585.000.000	117.730.000	117.730.000	20,1%	20,1%
1.013	Δ. ΝΕΑΣ ΚΙΟΥ	2.456	5.700	260.000.000	105.863	4	130.000.000	84.720.877	82.721.000	63,6%	65,2%
1.014	Δ. ΝΕΑΣ ΤΙΡΥΝΘΑΣ	3.308	41.443	362.504.276	109.584	4	181.252.138	109.071.251	109.071.000	60,2%	60,2%
1.015	Κ. ΑΛΕΑΣ	803	143.206	330.000.000	410.959	4	165.000.000	0	0	0,0%	0,0%
1.016	Κ. ΑΧΛΑΔΟΚΑΜΠΟΥ	844	105.883	238.023.952	282.019	5	119.011.976	0	0	0,0%	0,0%
	ΣΥΝΟΛΑ ΝΟΜΟΥ	97.636	2.154.309	12.410.915.274	127.114	110	6.205.457.637	1.360.779.250	1.290.287.778	20,8%	21,9%

Στοιχεία : Περιφέρεια Πελοποννήσου

2. Κατανομή έργων ως προς το ύψος του εγκεκριμένου προϋπολογισμού.

Νομός Αργολίδος					
2. ΚΑΤΑΝΟΜΗ ΕΡΓΩΝ ΩΣ ΠΡΟΣ ΤΟ ΥΨΟΣ ΤΟΥ ΕΓΚΕΚΡΙΜΕΝΟΥ ΠΡΟΫΠΟΛΟΓΙΣΜΟΥ					
ΚΑΤΗΓΟΡΙΑ ΕΡΓΩΝ	ΕΥΡΟΣ ΕΓΚΕΚΡΙΜΕΝΟΥ ΠΡΟΫΠΟΛΟΓΙΣΜΟΥ (σε εκατ.Δρχ.)	ΠΛΗΘΟΣ ΕΡΓΩΝ	%	ΕΓΚΕΚΡΙΜΕΝΟΣ ΠΡΟΫΠΟΛΟΓΙΣΜΟΣ	%
ΜΙΚΡΑ	0-10	16	14,5	136.000.000	2,2
	11-40	41	37,3	1.125.705.499	18,1
	41-100	39	35,5	2.680.752.138	43,2
ΣΥΝΟΛΟ ΜΙΚΡΩΝ	1-100	96	87,3	3.942.457.637	63,5
ΜΕΣΑΙΑ	101-500	14	12,7	2.263.000.000	36,5
ΜΕΓΑΛΑ	501 και άνω	0	0,0		0,0
ΣΥΝΟΛΑ		110	100	6.205.457.637	100

Στοιχεία :Περιφέρεια Πελοποννήσου

Παρατηρήσεις: Όπως παρατηρούμε στον παραπάνω πίνακα (Πίνακα 2) σε σύγκριση με τον Εθνικό Μέσο Όρο (Ε.Μ.Ο.=47,5&11,6-45,7&53,6-6,8&34,8) υπάρχει μια θετική απόκλιση στην κατηγορία Α και Αρνητική απόκλιση στις κατηγορίες Β και Γ.

Τα περισσότερα έργα στους Δήμους του Νομού Αργολίδος είναι μικρά (87,3%) και ακολουθούν τα μεσαία (12,7%) ενώ δεν υπάρχουν μεγάλα έργα. Σε σχέση με την εικόνα της Περιφέρειας παρατηρούμε ότι δεν υπάρχουν μεγάλες αποκλίσεις, τα μεσαία έργα με 12,7% έχουν μια μικρή αύξηση σε σχέση με το σύνολο της Περιφέρειας (9,9%) και αντίστοιχα υπάρχει μια μικρή μείωση στα μικρά έργα.

3. Έργα που αφορούν ένα (1) Δημοτικό διαμέρισμα ή περισσότερα του ενός

3. ΕΡΓΑ ΠΟΥ ΑΦΟΡΟΥΝ ΕΝΑ (1) ΔΗΜΟΤΙΚΟ ΔΙΑΜΕΡΙΣΜΑ Η' ΠΕΡΙΣΣΟΤΕΡΑ ΤΟΥ ΕΝΟΣ				
ΧΩΡΙΚΗ ΚΑΤΑΝΟΜΗ	ΠΛΗΘΟΣ ΕΡΓΩΝ	%	ΕΓΚΕΚΡΙΜΕΝΟΣ ΠΡΟΫΠΟΛΟΓΙΣΜΟΣ	%
ΕΝΑ ΔΗΜΟΤΙΚΟ ΔΙΑΜΕΡΙΣΜΑ	42	38,2	2.095.205.499	33,8
ΠΛΕΟΝ ΤΟΥ ΕΝΟΣ Δ.Δ/ΑΤΟΣ	68	61,8	4.110.252.138	66,2
ΣΥΝΟΛΟ	110	100	6.205.457.637	100

Στοιχεία :Περιφέρεια Πελοποννήσου

Παρατηρήσεις: Τα περισσότερα έργα στο Νομό Αργολίδος αφορούν πλέον του ενός Δημοτικού Διαμερίσματος δηλαδή 68 έργα με ποσοστό 61,8% του συνόλου των έργων ενώ σ'αυτά κατανέμετε και το μεγαλύτερο ποσοστό 66,2% του εγκεκριμένου προϋπολογισμού.

Ενώ τα έργα που κατανέμονται σε ένα (1) Δ.Δ., αντιστοιχούν στο 38,2% του συνόλου των έργων και στο 33,8% του συνόλου του εγκεκριμένου προϋπολογισμού.

Σε σχέση με το σύνολο της Περιφέρειας, παρατηρούμε ότι τα έργα που αφορούν πλέον του ενός Δ.Δ. στο Νομό Αργολίδος είναι χαρακτηριστικά μεγαλύτερο (61,8%) από ότι σε επίπεδο Περιφέρειας (54%) με την αντίστοιχη μείωση της Α κατηγορίας.

Επίσης σε σχέση με τον Ε.Μ.Ο. (Μεμονωμένα 62%-Ενδοδημοτικά 38%) , παρατηρούμε ότι η κατανομή των έργων είναι τελείως αντίθετη (Μεμονωμένα 38,2%-Ενδοδημοτικά 61,8%).

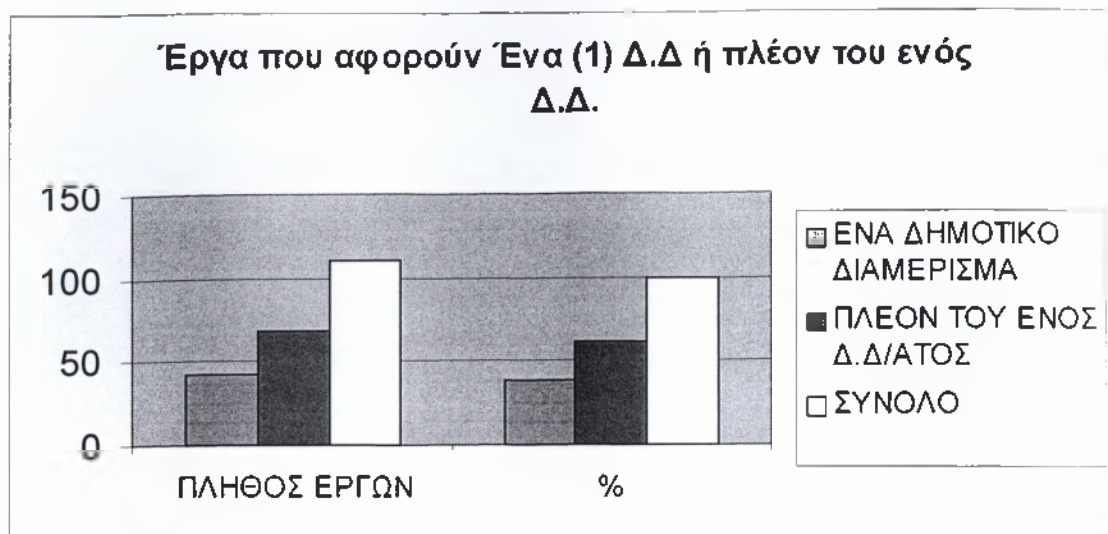

Στο παραπάνω διάγραμμα απεικονίζεται ο πίνακας (Πίνακας 3) που αναλύσαμε προηγουμένως. Φαίνεται λοιπόν, το πλήθος των έργων που πραγματοποιούνται, σε ένα (1) Δ.Δ. ή πλέον του ενός, καθώς και το ποσοστό συμμετοχής κάθε κατηγορίας στο σύνολο των έργων.

4. Ωριμότητα έργων ως προς την ύπαρξη μελέτης.

4. ΩΡΙΜΟΤΗΤΑ ΕΡΓΩΝ ΩΣ ΠΡΟΣ ΤΗΝ ΥΠΑΡΞΗ ΜΕΛΕΤΗΣ				
ΩΡΙΜΟΤΗΤΑ	ΠΛΗΘΟΣ ΕΡΓΩΝ	%	ΕΓΚΕΚΡΙΜΕΝΟΣ ΠΡΟΫΠΟΛΟΓΙΣΜΟΣ	%
ΝΑΙ	86	78,2	5.111.445.661	82
ΟΧΙ	24	21,8	1.094.011.976	18
ΣΥΝΟΛΟ	110	100	6.205.457.637	100

Στοιχεία :Περιφέρεια Πελοποννήσου

Παρατηρήσεις: Στα περισσότερα έργα που γίνονται στο Νομό Αργολίδος, υπάρχει εκπόνηση μελέτης σε ποσοστό 78,2%, ενώ σε επίπεδο Περιφέρειας το αντίστοιχο ποσοστό είναι 71%, ενώ δεν έχει προηγηθεί εκπόνηση μελέτης σε ποσοστό έργων 21,8% και στην Περιφέρεια 28,9%.

Διαπιστώνουμε λοιπόν ότι σε ποσοστό 78,2%, των έργων που έχουν εγκριθεί για τους Ο.Τ.Α. του Νομού, έχει προηγηθεί εκπόνηση μελέτης ενώ σε ποσοστό 21% απουσιάζει.

Σε σύγκριση και με τον Εθνικό Μέσο Όρο (7,62%) στην κατηγορία Α, παρατηρούμε μια μεγάλη θετική απόκλιση με ποσοστό 82,2%, ενώ θετική είναι η απόκλιση όπως παρατηρούμε παραπάνω και σε σχέση με την Περιφέρεια.

Αντιθέτως και σε σχέση με τον Ε.Μ.Ο. και με την Περιφέρεια, υπάρχει αρνητική απόκλιση στην κατηγορία Β.

5.Κατανομή εγκεκριμένου προϋπολογισμού ανά μέτρο του Υπ.3 που αφορά τις Τεχνικές Υποδομές.

5. ΚΑΤΑΝΟΜΗ ΕΓΚΕΚΡΙΜΕΝΟΥ ΠΡΟΫΠΟΛΟΓΙΣΜΟΥ ΑΝΑ ΜΕΤΡΟ ΤΟΥ ΥΠΟΠΡΟΓΡΑΜΜΑΤΟΣ ΠΟΥ ΑΦΟΡΑ ΤΙΣ ΤΕΧΝΙΚΕΣ ΥΠΟΔΟΜΕΣ				
ΜΕΤΡΑ	ΠΛΗΘΟΣ ΕΡΓΩΝ	%	ΕΓΚΕΚΡΙΜΕΝΟΣ ΠΡΟΫΠΟΛΟΓΙΣΜΟΣ	%
3.01-Μελέτες	23	20,9	927.000.000	14,9
3.02-Συγκοινωνίες/Εργα/Μεταφορές	16	14,5	1.289.000.000	20,8
3.03-Υδρευση	29	26,4	1.943.000.000	31,3
3.04-Αποχεύτευση/Επεξεργασία Λυμάτων	8	7,3	611.500.000	9,9
3.05-Διαχείριση Απορριμμάτων	1	0,9	50.000.000	0,8
3.06-Οικισμοί	4	3,6	195.000.000	3,1
3.07-Εγγειοβελτιωτικά/Αντιπλημμυρικά Έργα	4	3,6	119.000.000	1,9
ΣΥΝΟΛΑ	85	77	5.134.500.000	83

Στοιχεία :Περιφέρεια Πελοποννήσου

Παρατηρήσεις: Σύμφωνα με τον παραπάνω πίνακα (Πίνακα 5) τα υψηλότερα ποσοστά του Υποπρογράμματος στο Ν. Αργολίδος εμφανίζονται στο Μέτρο 3.03 με 26,4% και στο Μέτρο 3.01 με ποσοστό 20,9% στο σύνολο των έργων του Νομού , ενώ από πλευράς χρηματοδοτήσεων, το Μέτρο 3.02 με 20,8% και το Μέτρο 3.03 με 31,3% είναι αυτά που συγκεντρώνουν το μεγαλύτερο ποσοστό στο σύνολο του εγκεκριμένου προϋπολογισμού. Το Μέτρο 3.05 είναι με το μικρότερο ποσοστό και στις δύο (2) κατηγορίες.

Σε σύγκριση με τον Εθνικό Μέσο Όρο (75,48%) , και με την Περιφέρεια Πελοποννήσου (78,6%) στο Υπ.3 παρατηρούμε μία θετική απόκλιση στο Νομό Αργολίδος (83%)

Τα ποσοστά εμφανίζονται ως προς το σύνολο του Νομού, έτσι ώστε να δίδεται έμφαση στο ποσοστό συμμετοχής του Υποπρογράμματος στο σύνολο των έργων και του εγκεκριμένου προϋπολογισμού

6.Κατανομή εγκεκριμένου προϋπολογισμού ανά μέτρο του Υπ.4 που αφορά τις Κοινωνικές Υποδομές και Δραστηριότητες.

6. ΚΑΤΑΝΟΜΗ ΕΓΚΕΚΡΙΜΕΝΟΥ ΠΡΟΫΠΟΛΟΓΙΣΜΟΥ ΑΝΑ ΜΕΤΡΟ ΤΟΥ ΥΠΟΠΡΟΓΡΑΜΜΑΤΟΣ ΠΟΥ ΑΦΟΡΑ ΤΙΣ ΚΟΙΝΩΝΙΚΕΣ ΥΠΟΔΟΜΕΣ ΚΑΙ ΔΡΑΣΤΗΡΙΟΤΗΤΕΣ (Υπ.4)				
ΜΕΤΡΑ	ΠΛΗΘΟΣ ΕΡΓΩΝ	%	ΕΓΚΕΚΡΙΜΕΝΟΣ ΠΡΟΫΠΟΛΟΓΙΣΜΟΣ	%
4.01-Διοικητ.Υποδομές	10	9,1	458.693.523	7,4
4.03-Αθλησμός	4	3,6	211.252.138	3,4
4.07-Τεχνικός κ Μηχ/κός Εξοπλισμός	4	3,6	107.000.000	1,7
ΣΥΝΟΛΟ	18	16,36	776.945.661	12,5

Στοιχεία :Περιφέρεια Πελοποννήσου

Παρατηρήσεις: Τα ποσοστά εμφανίζονται ως προς το ως προς το σύνολο του Νομού, όπως παραπάνω.

Παρατηρούμε ότι το Μέτρο 4.01 με ποσοστό 9,1% στο σύνολο των έργων του Νομού και 7,4% στο σύνολο του εγκεκριμένου προϋπολογισμού, είναι αυτό που παρουσιάζει την μεγαλύτερη συχνότητα στους Δήμους του Νομού Αργολίδος.

Σε σύγκριση με τον Εθνικό Μέσο Όρο (24%) στο Υπ.4 παρατηρούμε μία αρνητική απόκλιση από το αντίστοιχο ποσοστό του Νομού (12,5%),το ίδιο και σε σχέση με την Περιφέρεια (17%) .

7. Έργα Διαδημοτικής συνεργασίας Ν. Αργολίδος.

A/A	ΣΥΜΜΕΤΕΧΟΝΤΕΣ ΔΗΜΟΙ	ΦΟΡΕΑΣ ΥΛΟΠΟΙΗΣΗΣ	ΤΙΤΛΟΣ ΕΡΓΟΥ	ΕΓΚΕΚΡΙΜΕΝΟ ΠΟΣΟ
1	ΚΡΑΝΙΔΙΟΥ ΕΡΜΙΟΝΗΣ	ΚΡΑΝΙΔΙΟΥ-ΕΡΜΙΟΝΗΣ	ΜΕΛΕΤΗ ΓΙΑ ΔΙΑΧΕΙΡΙΣΗ ΑΠΟΡΡΙΜΜΑΤΩΝ ΚΑΙ ΚΑΤΑΣΚΕΥΗ ΧΥΤΑ	20.000.000
2	ΑΡΓΟΥΣ - Ν.ΚΙΟΥ	ΑΡΓΟΥΣ - Ν.ΚΙΟΥ	ΑΠΟΣΤΡΑΓΓΙΣΗ ΧΑΜΗΛΗΣ ΖΩΝΗΣ	100.000.000
3	ΑΣΚΛΗΠΕΙΟΥ - ΜΙΔΕΑΣ	ΑΣΚΛΗΠΕΙΟΥ	ΟΔΙΚΟΣ ΑΞΟΝΑΣ ΒΙΛΒΙΑ - ΑΡΑΧΝΑΙΟ ΜΙΔΕΑ	100.000.000
4	ΚΟΥΤΣΟΠΟΔΙΟΥ - ΛΥΡΚΕΙΑΣ	ΚΟΥΤΣΟΠΟΔΙΟΥ	ΥΔΡΟΜΑΣΤΕΥΣΗ ΠΗΓΗΣ "ΧΑΛΙΑ" Δ.Δ. ΓΥΜΝΟΥ -- ΑΝΤΙΚΑΤΑΣΤΑΣΗ ΕΞΩΤΕΡΙΚΟΥ ΔΙΚΤΥΟΥ ΥΔΡΕΥΣΗΣ ΤΖΙΡΙΣΤΑΣ - ΣΤΕΡΝΑΣ ΜΑΛΑΔΡΕΝΙ - ΚΟΥΤΣΟΠΟΔΙ & ΚΑΤΑΣΚΕΥΗ ΔΕΞΑΜΕΝΩΝ	150.000.000
5	ΤΕΝΕΑΣ - ΣΑΡΩΝΙΚΟΥ - ΜΥΚΗΝΑΙΩΝ	ΜΥΚΗΝΑΙΩΝ	ΟΔΙΚΟΣ ΑΞΟΝΑΣ ΜΥΚΗΝΑΙΩΝ - ΠΡΟΣΥΜΝΗΣ	250.000.000
			ΣΥΝΟΛΟ	620.000.000

Στοιχεία :Περιφέρεια Πελοποννήσου

Παρατηρήσεις: Στο παραπάνω πίνακα (Πίνακα 7), βλέπουμε αναλυτικά τα έργα Διαδημοτικής Συνεργασίας στο Ν. Αργολίδος. Παρατηρούμε ότι συμμετέχουν 10 Δήμοι από τους 16 του Νομού, η μεγαλύτερη σύμπραξη μεταξύ τους είναι με τρεις Δήμους, αυτό απαντά και στα ποσοστά που κατέχει ο Νομός σε επίπεδο Περιφέρειας (11% στα έργα και 15% στο εγκριθέν ποσό).

Τα παραπάνω δίνουν την εικόνα ότι ο Νομός υστερεί στα έργα διαδημοτικής συνεργασίας και οι Δήμοι του δεν φαίνονται να μπορούν να συνεργαστούν.

Πάντως στα έργα συγκαταλέγονται, όπως βλέπουμε στον παραπάνω πίνακα, έργα ουσιαστικά όπως μελέτη ΧΥΤΑ, έργα ύδρευσης και οδικά έργα, όπου μικρή Δήμοι θα ήταν αδύνατον να υλοποιήσουν και να διεκδικήσουν από μόνοι τους.

3.2 ΝΟΜΟΣ ΑΡΚΑΔΙΑΣ

1. Κατανομή ΕΠΤΑ στο Νομό Αρκαδίας.

Στον παρακάτω πίνακα (Πίνακα 1), παρουσιάζεται αναλυτικά η εικόνα του προγράμματος στο Νομό Αρκαδίας.

Ως προς το σύνολο του ΕΠΤΑ ανά κάτοικο ο Δήμος Δημητσάνας με 490.517χιλ. παρουσιάζεται με το μεγαλύτερο ποσό ανά κάτοικο.

Παρατηρούμε την κατανομή, συγκεντρωτικά ανά Δήμο, του εγκεκριμένου προϋπολογισμού (50% του προγράμματος) που αντιστοιχεί στο ποσό των 9.667.535.253 δρχ. σε συνάρτηση με τα κριτήρια κατανομής, του πληθυσμού και της έκτασης , που αντιστοιχούν (35% και 15%) στο 50% των κριτηρίων κατανομής.

Επίσης το πλήθος των έργων (214) , συγκεντρωτικά ανά Δήμο στο σύνολο του Νομού, το ύψος των Λογαριασμών 2.418.051.409 δρχ. που αντιστοιχούν στα ποσά που έχουν είδη κατατεθεί για την ολοκλήρωση των έργων που όπως παρατηρούμε στην αντίστοιχη στήλη ανέρχεται στο 25% από το ύψος του εγκεκριμένου προϋπολογισμού, αρκετά μεγαλύτερο από το αντίστοιχο ποσοστό σε επίπεδο Περιφέρειας (20,4%). Τέλος το ύψος των πληρωμών 2.272.065.255 δρχ. και την αντίστοιχη στήλη να παρουσιάζει ποσοστό 23,5% το οποίο είναι αντίστοιχα μεγαλύτερο από το Μέσο Όρο της Περιφέρειας (19,2%).

Υπάρχει και ένας Δήμος με μηδενικό ποσό απορρόφησης των χρημάτων που έχουν εγκριθεί για τα δικά του έργα.

Το συνολικό ποσό του ΕΠΤΑ (100% του προγράμματος) υπολογίζεται στα 19.335.070.506 δρχ. για το Νομό Αρκαδίας.

ΚΑΤΑΝΟΜΗ ΕΠΤΑ ΣΤΟ ΝΟΜΟΣ ΑΡΚΑΔΙΑΣ

ΚΩΔ. ΟΤΑ	ΟΤΑ	ΠΛΗΘΥΣΜΟΣ	ΕΚΤΑΣΗ Τμ ²	ΥΨΟΣ ΕΠΤΑ (100%)	ΥΨΟΣ ΕΠΤΑ ανά κάτοικο	ΠΛΗΘ. ΕΡΓ.	ΠΡΟΥΠ. 35%-15%	ΛΟΓΑΡΙΜΟΙ	ΠΛΗΡΩΜΕΣ	ΟΛΟΚΛ. ΠΛΗΡΩΜ.	ΟΛΟΚΛΗΡ. ΕΡΓΟΥ
2.001	Δ. ΑΠΟΛΛΩΝΟΣ	2.036	88.567	380.000.000	186.640	4	190.000.000	43.235.796	43.235.932	22,8%	22,8%
2.002	Δ. ΒΑΛΤΕΤΣΙΟΥ	2.222	210.243	540.250.334	243.137	6	270.125.167	83.153.600	79.653.600	29,5%	30,8%
2.003	Δ. ΒΟΡΕΙΑΣ ΚΥΝΟΥΡΙΑΣ	15.178	576.981	2.800.000.000	184.478	18	1.400.000.000	172.555.029	155.098.201	11,1%	12,3%
2.004	Δ. ΒΥΤΙΝΑΣ	1.993	139.309	480.000.000	240.843	7	240.000.000	36.359.221	36.359.000	15,1%	15,1%
2.005	Δ. ΓΟΡΤΥΝΟΣ	1.500	116.205	534.000.000	356.000	8	267.000.000	14.049.600	14.050.000	5,3%	5,3%
2.006	Δ. ΔΗΜΗΤΣΑΝΑΣ	1.529	110.759	750.000.000	490.517	4	375.000.000	120.940.204	120.939.660	32,3%	32,3%
2.007	Δ. ΗΡΑΙΑΣ	2.947	138.660	782.600.000	265.558	9	391.300.000	88.435.011	88.435.011	22,6%	22,6%
2.008	Δ. ΚΛΕΙΤΟΡΟΣ	2.761	150.582	700.000.000	253.531	9	350.000.000	178.229.400	178.229.700	50,9%	50,9%
2.009	Δ. ΚΟΝΤΟΒΑΖΑΙΝΗΣ	2.287	137.496	550.000.000	240.490	10	275.000.000	0	0	0,0%	0,0%
2.010	Δ. ΚΟΡΥΘΙΟΥ	2.881	115.182	420.000.000	145.783	7	210.000.000	76.431.196	46.725.874	22,3%	36,4%
2.011	Δ. ΛΑΓΚΑΔΙΩΝ	1.302	79.475	414.000.000	317.972	5	207.000.000	82.008.700	63.594.043	30,7%	39,6%
2.012	Δ. ΛΕΒΙΔΙΟΥ	4.334	312.641	918.000.000	211.814	29	459.000.000	211.292.953	198.477.109	43,2%	46,0%
2.013	Δ. ΛΕΩΝΙΔΙΟΥ	6.534	418.652	1.416.000.000	216.713	14	708.000.000	287.182.616	276.122.743	39,0%	40,6%
2.014	Δ. ΜΑΝΤΙΝΕΙΑΣ	3.628	205.393	610.000.000	168.137	8	305.000.000	63.736.011	55.692.000	18,3%	20,9%
2.015	Δ. ΜΕΓΑΛΟΠΟΛΗΣ	8.888	328.823	1.540.000.000	173.267	8	770.000.000	97.966.640	97.966.840	12,7%	12,7%
2.016	Δ. ΣΚΥΡΙΤΙΔΑΣ	2.166	186.164	480.000.000	221.607	15	240.000.000	56.070.812	49.216.322	20,5%	23,4%
2.017	Δ. ΤΕΓΕΑΣ	4.539	118.350	620.000.000	136.594	3	310.000.000	49.600.000	49.600.000	16,0%	16,0%
2.018	Δ. ΤΡΙΚΟΛΩΝΩΝ	1.255	104.706	390.000.000	310.757	8	195.000.000	84.981.401	84.981.644	43,6%	43,6%
2.019	Δ. ΤΡΙΠΟΛΗΣ	26.432	119.287	2.250.000.000	85.124	14	1.125.000.000	107.931.226	69.786.000	6,2%	9,6%
2.020	Δ. ΤΡΟΠΑΙΩΝ	5.637	178.721	1.047.000.000	185.737	8	523.500.000	221.792.960	221.792.777	42,4%	42,4%
2.021	Δ. ΦΑΛΛΙΣΙΑΣ	3.296	274.926	933.220.172	283.137	8	466.610.086	200.332.445	200.333.000	42,9%	42,9%
2.022	Δ. ΦΑΛΛΑΝΘΟΥ	1.296	208.545	580.000.000	447.531	10	290.000.000	118.048.588	118.057.599	40,7%	40,7%
2.023	Κ. ΚΟΣΜΑ	668	85.220	200.000.000	299.401	2	100.000.000	23.718.000	23.718.200	23,7%	23,7%
	ΣΥΝΟΛΑ ΝΟΜΟΥ	105.309	4.404.887	19.335.070.506	183.603	214	9.667.535.253	2.418.051.409	2.272.065.255	23,5%	25,5%

2. Κατανομή έργων ως προς το ύψος του εγκεκριμένου προϋπολογισμού.

Νομός Αρκαδίας					
2. ΚΑΤΑΝΟΜΗ ΕΡΓΩΝ ΩΣ ΠΡΟΣ ΤΟ ΥΨΟΣ ΤΟΥ ΕΓΚΕΚΡΙΜΕΝΟΥ ΠΡΟΫΠΟΛΟΓΙΣΜΟΥ					
ΚΑΤΗΓΟΡΙΑ ΕΡΓΩΝ	ΕΥΡΟΣ ΕΓΚΕΚΡΙΜΕΝΟΥ ΠΡΟΫΠΟΛΟΓΙΣΜΟΥ (σε εκατ.Δρχ.)	ΠΛΗΘΟΣ ΕΡΓΩΝ	%	ΕΓΚΕΚΡΙΜΕΝΟΣ ΠΡΟΫΠΟΛΟΓΙΣΜΟΣ	%
ΜΙΚΡΑ	0-10	56	26,2	453.470.000	4,7
	11-40	86	40,2	2.047.640.086	21,2
	41-100	53	24,8	3.581.425.167	37,0
ΣΥΝΟΛΟ ΜΙΚΡΩΝ	1-100	195	91,1	6.082.535.253	62,9
ΜΕΣΑΙΑ	101-500	19	8,9	3.585.000.000	37,1
ΜΕΓΑΛΑ	501 και άνω	0	0,0	0	0,0
ΣΥΝΟΛΑ		214	100	9.667.535.253	100

Στοιχεία :Περιφέρεια Πελοποννήσου

Παρατηρήσεις: Όπως παρατηρούμε στον παραπάνω πίνακα (Πίνακα 2) σε σύγκριση με τον Εθνικό Μέσο Όρο (Ε.Μ.Ο.=47,5&11,6-45,7&53,6-6,8&34,8) υπάρχει μια θετική απόκλιση στην κατηγορία Α και Αρνητική απόκλιση στις κατηγορίες Β και Γ.

Τα περισσότερα έργα στους Δήμους του Νομού Αρκαδίας είναι μικρά (91%) και ακολουθούν τα μεσαία (9%) ενώ δεν υπάρχουν μεγάλα έργα. Σε σχέση με την Περιφέρειας παρατηρούμε ότι δεν υπάρχουν μεγάλες αποκλίσεις (Περ.90%&9,9—Αρκαδ. 91,1%& 8,9%).

3. Έργα που αφορούν ένα (1) Δημοτικό διαμέρισμα ή περισσότερα του ενός

2. ΕΡΓΑ ΠΟΥ ΑΦΟΡΟΥΝ ΕΝΑ (1) ΔΗΜΟΤΙΚΟ ΔΙΑΜΕΡΙΣΜΑ Η' ΠΕΡΙΣΣΟΤΕΡΑ ΤΟΥ ΕΝΟΣ				
ΧΩΡΙΚΗ ΚΑΤΑΝΟΜΗ	ΠΛΗΘΟΣ ΕΡΓΩΝ	%	ΕΓΚΕΚΡΙΜΕΝΟΣ ΠΡΟΫΠΟΛΟΓΙΣΜΟΣ	%
ΕΝΑ ΔΗΜΟΤΙΚΟ ΔΙΑΜΕΡΙΣΜΑ	109	50,9	3.999.100.000	41,4
ΠΛΕΟΝ ΤΟΥ ΕΝΟΣ Δ.Δ/ΑΤΟΣ	105	49,1	5.668.435.253	58,6
ΣΥΝΟΛΟ	214	100	9.667.535.253	100

Στοιχεία :Περιφέρεια Πελοποννήσου

Παρατηρήσεις: Τα περισσότερα έργα στο Νομό Αρκαδίας αφορούν ένα (1) Δημοτικό Διαμέρισμα δηλαδή 109 έργα με ποσοστό 50,9% του συνόλου των έργων ενώ σ' αυτά κατανέμετε ποσοστό 41,4% του εγκεκριμένου προϋπολογισμού.

Ενώ τα έργα που κατανέμονται σε πλέον του ενός Δ.Δ, αντιστοιχούν στο 49,1% του συνόλου των έργων και κατέχουν το μεγαλύτερο ποσοστό με 58,6% του συνόλου του εγκεκριμένου προϋπολογισμού.

Σε σχέση με το σύνολο της Περιφέρειας, παρατηρούμε ότι τα έργα που αφορούν πλέον του ενός Δ.Δ στο Νομό Αρκαδίας είναι λιγότερα (49,1%) από ότι σε επίπεδο Περιφέρειας (54%) αλλά κατέχουν το μεγαλύτερο ποσοστό με 58,6% του συνόλου του εγκεκριμένου προϋπολογισμού του Νομού. Ενώ στην κατηγορία Α είναι αντίστροφα.

Επίσης σε σχέση με τον Ε.Μ.Ο (Μεμονωμένα 62%-Ενδοδημοτικά 38%) , παρατηρούμε ότι η κατανομή των έργων αν και υπερισχύουν τα μεμονωμένα δεν είναι με τις αντίστοιχες διαφορές, ενώ είναι τελείως αντίθετα, βάση του ποσοστού που κατέχουν (58,6%) στο σύνολο του εγκεκριμένου προϋπολογισμού του Νομού.

4.Ωριμότητα έργων ως προς την ύπαρξη μελέτης.

4. ΩΡΙΜΟΤΗΤΑ ΕΡΓΩΝ ΩΣ ΠΡΟΣ ΤΗΝ ΥΠΑΡΞΗ ΜΕΛΕΤΗΣ				
ΩΡΙΜΟΤΗΤΑ	ΠΛΗΘΟΣ ΕΡΓΩΝ	%	ΕΓΚΕΚΡΙΜΕΝΟΣ ΠΡΟΫΠΟΛΟΓΙΣΜΟΣ	%
ΝΑΙ	161	75,2	7.209.925.167	74,6
ΟΧΙ	53	24,8	2.457.610.086	25,4
ΣΥΝΟΛΟ	214	100	9.667.535.253	100

Στοιχεία :Περιφέρεια Πελοποννήσου

Παρατηρήσεις: Στα περισσότερα έργα που γίνονται στο Νομό Αρκαδίας, υπάρχει εκπόνηση μελέτης σε ποσοστό 75,2%,ενώ σε επίπεδο Περιφέρειας το αντίστοιχο ποσοστό είναι 71,1%, ενώ δεν έχει προηγηθεί εκπόνηση μελέτης σε ποσοστό έργων 24,8% και στην Περιφέρεια 28,9%.

Διαπιστώνουμε λοιπόν ότι σε ποσοστό 75,2%, των έργων που έχουν εγκριθεί για τους Ο.Τ.Α του Νομού, έχει προηγηθεί εκπόνηση μελέτης ενώ σε ποσοστό 24,8% απουσιάζει.

Σε σύγκριση και με τον Εθνικό Μέσο Όρο (7,62%) στην κατηγορία Α, παρατηρούμε μια μεγάλη θετική απόκλιση με ποσοστό 74,6%, ενώ αρνητική είναι η απόκλιση όπως παρατηρούμε παραπάνω και σε σχέση με την Περιφέρεια (76%).

Σε σχέση με τον Ε.Μ.Ο. υπάρχει αρνητική απόκλιση στην κατηγορία Β ενώ αντιθέτως σε σχέση με την Περιφέρεια η απόκλιση στην κατηγορία Β είναι θετική (24%).

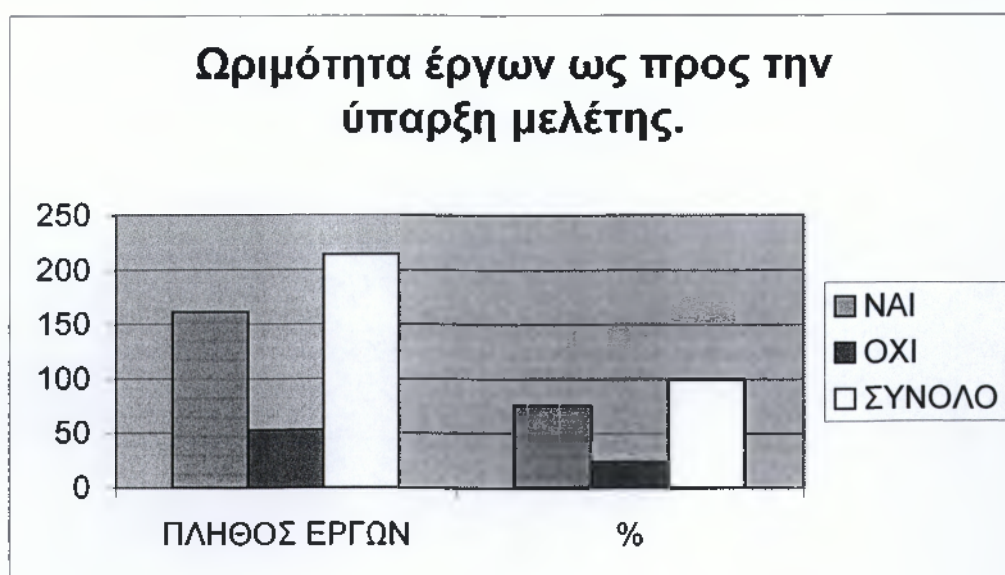

Στο παραπάνω διάγραμμα απεικονίζεται ο πίνακας (Πίνακας 4) που αναλύσαμε προηγουμένως. Φαίνεται λοιπόν, το πλήθος των έργων που υπάρχει εκπόνηση μελέτης καθώς και το ποσοστό (75,2%) και αντίστοιχα και για την κατηγορία Β.

5.Κατανομή εγκεκριμένου προϋπολογισμού ανά μέτρο του Υπ.3 που αφορά τις Τεχνικές Υποδομές.

5. ΚΑΤΑΝΟΜΗ ΕΓΚΕΚΡΙΜΕΝΟΥ ΠΡΟΫΠΟΛΟΓΙΣΜΟΥ ΑΝΑ ΜΕΤΡΟ ΤΟΥ ΥΠΟΠΡΟΓΡΑΜΜΑΤΟΣ ΠΟΥ ΑΦΟΡΑ ΤΙΣ ΤΕΧΝΙΚΕΣ ΥΠΟΔΟΜΕΣ (Υπ. 3)				
ΜΕΤΡΑ	ΠΛΗΘΟΣ ΕΡΓΩΝ	%	ΕΓΚΕΚΡΙΜΕΝΟΣ ΠΡΟΫΠΟΛΟΓΙΣΜΟΣ	%
3.01-Μελέτες	31	14,5	1.034.880.000	10,7
3.02-Συγκοινωνίες/Εργα/Μεταφορές	52	24,3	3.151.000.000	32,6
3.03-Υδρευση	39	18,2	1.855.885.853	19,2
3.04-Αποχεύεუση/Επεξεργασία Λυμάτων	3	1,4	176.100.000	1,8
3.05-Διαχείριση Απορριμμάτων	1	0,5	60.000.000	0,6
3.06-Οικισμοί	36	16,8	1.103.800.000	11,4
3.07-Εγγειοβελτιωτικά/Αντιπλημμυρικά Έργα	3	1,4	100.000.000	1,0
ΣΥΝΟΛΑ	165	77,1	7.481.665.853	77,4

Στοιχεία :Περιφέρεια Πελοποννήσου

Παρατηρήσεις: Σύμφωνα με τον παραπάνω πίνακα (Πίνακα 5) τα υψηλότερα ποσοστά του Υποπρογράμματος στο Ν. Αρκαδίας εμφανίζονται στο Μέτρο 3.02 με 24,3% και στο Μέτρο 3.03 με ποσοστό 18,2% στο σύνολο των έργων του Νομού , ενώ από πλευράς χρηματοδοτήσεων, το Μέτρο 3.02 με 32,6% και το Μέτρο 3.03 με 19,2% είναι αυτά που συγκεντρώνουν το μεγαλύτερο ποσοστό στο σύνολο του εγκεκριμένου προϋπολογισμού. Το Μέτρο 3.05 είναι με το μικρότερο ποσοστό και στις δύο (2) κατηγορίες.

Σε σύγκριση με τον Εθνικό Μέσο Όρο (75,48%) στο Υπ.3 παρατηρούμε μία θετική απόκλιση, ενώ σε σχέση με την Περιφέρεια Πελοποννήσου (78,6%) ο Νομός Αρκαδίας υστερεί κατά μία περίπου (1) ποσοστιαία μονάδα.

Τα ποσοστά εμφανίζονται ως προς το σύνολο του Νομού, έτσι ώστε να δίδεται έμφαση στο ποσοστό συμμετοχής του Υποπρογράμματος στο σύνολο των έργων και του εγκεκριμένου προϋπολογισμού

6.Κατανομή εγκεκριμένου προϋπολογισμού ανά μέτρο του Υπ.4 που αφορά τις Κοινωνικές Υποδομές και Δραστηριότητες.

6. ΚΑΤΑΝΟΜΗ ΕΓΚΕΚΡΙΜΕΝΟΥ ΠΡΟΫΠΟΛΟΓΙΣΜΟΥ ΑΝΑ ΜΕΤΡΟ ΤΟΥ ΥΠΟΠΡΟΓΡΑΜΜΑΤΟΣ ΠΟΥ ΑΦΟΡΑ ΤΙΣ ΚΟΙΝΩΝΙΚΕΣ ΥΠΟΔΟΜΕΣ ΚΑΙ ΔΡΑΣΤΗΡΙΟΤΗΤΕΣ (Υπ.4).				
ΜΕΤΡΑ	ΠΛΗΘΟΣ ΕΡΓΩΝ	%	ΕΓΚΕΚΡΙΜΕΝΟΣ ΠΡΟΫΠΟΛΟΓΙΣΜΟΣ	%
4.01-Διοικητ.Υποδομές	17	7,9	1.353.350.000	14,0
4.03-Αθλησμός	4	1,9	248.000.000	2,6
4.07-Τεχνικός κ Μηχ/κός Εξοπλισμός	8	3,7	161.000.000	1,7
ΣΥΝΟΛΟ	29	13,6	1.762.350.000	18,2

Στοιχεία :Περιφέρεια Πελοποννήσου

Παρατηρήσεις: Τα ποσοστά εμφανίζονται ως προς το ως προς το σύνολο του Νομού, όπως παραπάνω.

Παρατηρούμε ότι το Μέτρο 4.01 με ποσοστό 7,9% στο σύνολο των έργων του Νομού και 14% στο σύνολο του εγκεκριμένου προϋπολογισμού, είναι αυτό που παρουσιάζει την μεγαλύτερη συχνότητα στους Δήμους του Νομού Αρκαδίας.

Σε σύγκριση με τον Εθνικό Μέσο Όρο (24%) στο Υπ.4 παρατηρούμε μία αρνητική απόκλιση από το αντίστοιχο ποσοστό του Νομού (18,2%), ενώ θετική απόκλιση έχουμε σε σχέση με την Περιφέρεια (17%) .

7.ΕΡΓΑ ΔΙΔΗΜΟΤΙΚΗΣ ΣΥΝΕΡΓΑΣΙΑΣ Ν. ΑΡΚΑΔΙΑΣ

Α/Α	ΣΥΜΜΕΤΕΧΟΝΤΕΣ ΔΗΜΟΙ	ΦΟΡΕΑΣ ΥΛΟΠΟΙΗΣΗΣ	ΤΙΤΛΟΣ ΕΡΓΟΥ	ΕΓΚΕΚΡΙΜΕΝΟ ΠΟΣΟ
1	ΛΕΒΙΔΙΟΥ - ΒΥΡΙΝΑΣ - ΦΑΛΑΝΘΟΥ	ΣΥΝΔΕΣΜΟΣ ΑΝΑΠΤΥΞΗΣ ΚΑΙ ΔΙΑΧΕΙΡΙΣΗΣ ΟΡΕΙΝΟΥ ΟΓΚΟΥ ΜΑΙΝΑΛΟΥ	ΜΕΛΕΤΗ ΑΞΙΟΠΟΙΗΣΗ ΚΑΙ ΑΝΑΔΕΙΞΗΣ ΟΡΕΙΝΟΥ ΟΓΚΟΥ ΜΑΙΝΑΛΟΥ	90.000.000
	ΤΡΟΠΟΠΟΙΗΜΕΝΟΣ ΤΙΤΛΟΣ		ΜΕΛΕΤΗ ΔΙΑΧΕΙΡΙΣΗΣ ΚΑΙ ΑΝΑΔΕΙΞΗΣ ΟΡΕΙΝΟΥ ΟΓΚΟΥ ΜΑΙΝΑΛΟΥ ΚΑΙ ΣΧΕΔΙΩΝ ΟΙΚΙΔΤΙΚΗΣ ΟΡΓΑΝΩΣΗΣ ΑΝΟΙΧΤΗΣ ΠΟΛΗΣ (ΣΧΟΟΑΠ) ΤΩΝ ΔΗΜΩΝ ΛΕΒΙΔΙΟΥ, ΒΥΤΙΝΑΣ, ΦΑΛΑΝΘΟΥ	
2	ΛΕΒΙΔΙΟΥ - ΒΥΤΙΝΑΣ - ΦΑΛΑΝΘΟΥ	ΣΥΝΔΕΣΜΟΣ ΑΝΑΠΤΥΞΗΣ ΚΑΙ ΔΙΑΧΕΙΡΙΣΗΣ ΟΡΕΙΝΟΥ ΟΓΚΟΥ ΜΑΙΝΑΛΟΥ	ΜΕΛΕΤΗ-ΕΡΓΟ ΣΥΝΤΗΡΗΣΗΣ ΚΑΙ ΑΝΑΒΑΘΜΙΣΗΣ ΧΙΟΝΟΔΡΟΜΙΚΟΥ ΚΕΝΤΡΟΥ ΟΣΤΡΑΚΙΝΑΣ	90.000.000
3	ΛΕΒΙΔΙΟΥ - ΒΥΤΙΝΑΣ - ΦΑΛΑΝΘΟΥ	ΣΥΝΔΕΣΜΟΣ ΑΝΑΠΤΥΞΗΣ ΚΑΙ ΔΙΑΧΕΙΡΙΣΗΣ ΟΡΕΙΝΟΥ ΟΓΚΟΥ ΜΑΙΝΑΛΟΥ	ΜΕΛΕΤΗ ΑΘΛΗΤΙΚΟΥ ΚΕΝΤΡΟΥ ΒΥΤΙΝΑΣ	30.000.000
4	ΛΕΒΙΔΙΟΥ - ΒΥΤΙΝΑΣ - ΦΑΛΑΝΘΟΥ - ΒΑΛΤΕΤΣΙΟΥ - ΜΕΓΑΛΟΠΟΛΗΣ	ΣΥΝΔΕΣΜΟΣ ΑΝΑΠΤΥΞΗΣ ΚΑΙ ΔΙΑΧΕΙΡΙΣΗΣ ΟΡΕΙΝΟΥ ΟΓΚΟΥ ΜΑΙΝΑΛΟΥ	ΑΝΑΔΕΙΞΗ ΚΑΙ ΤΟΥΡΙΣΤΙΚΗ ΑΞΙΟΠΟΙΗΣΗ ΠΗΓΩΝ ΚΑΙ ΦΑΡΑΓΓΙΟΥ "ΚΟΤΡΩΝ" ΠΟΤΑΜΟΥ ΕΛΙΣΣΩΝΑ	90.000.000
5	ΤΡΙΠΟΛΗΣ - ΜΑΝΤΙΝΕΙΑΣ - ΤΕΓΕΑΣ - ΣΚΥΡΙΤΙΔΑΣ - ΚΟΡΙΘΙΟΥ - ΒΑΛΤΕΤΣΙΟΥ - ΛΕΒΙΔΙΟΥ - ΦΑΛΑΝΘΟΥ	ΤΡΙΠΟΛΗΣ	ΜΕΛΕΤΗ ΧΥΤΑ	20.000.000
6	ΤΡΟΠΑΙΩΝ - ΚΟΝΤΟΒΑΖΑΙΝΗΣ - ΛΑΓΚΑΔΙΩΝ - ΚΛΕΙΤΟΡΟΣΑ	ΑΝΑΠΤΥΞΙΑΚΟΣ ΣΥΝΔΕΣΜΟΣ	ΜΕΛΕΤΗ ΑΞΙΟΠΟΙΗΣΗ ΠΟΤΑΜΟΥ - ΛΙΜΝΗΣ ΛΑΔΩΝΑ	30.000.000
7	ΤΡΙΚΟΛΩΝΩΝ - ΓΟΡΤΥΝΟΣ - ΔΗΜΗΤΣΑΝΑΣ	ΓΟΡΤΥΝΟΣ	ΜΕΛΕΤΗ ΠΡΟΣΤΑΣΙΑΣ-ΑΞΙΟΠΟΙΗΣΗΣ-ΑΝΑΔΕΙΞΗΣ ΦΑΡΑΓΓΙΟΥ ΛΟΥΣΙΟΥ	30.000.000
8	ΓΟΡΤΥΝΟΣ - ΤΡΙΚΟΛΩΝΩΝ-ΜΕΓΑΛΟΠΟΛΗΣ	ΓΟΡΤΥΝΟΣ	ΑΝΤΙΚΑΤΑΣΤΑΣΗ ΕΞΩΤΕΡΙΚΟΥ ΔΙΚΤΥΟΥ ΥΔΡΕΥΣΗΣ ΑΠΟ ΤΗΝ ΠΗΓΗ ΣΑΒΑΛΑ	100.000.000
	ΓΟΡΤΥΝΟΣ - ΤΡΙΚΟΛΩΝΩΝ-ΜΕΓΑΛΟΠΟΛΗΣ	ΤΡΙΚΟΛΩΝΩΝ	ΑΝΤΙΚΑΤΑΣΤΑΣΗ ΕΞΩΤΕΡΙΚΟΥ ΔΙΚΤΥΟΥ ΥΔΡΕΥΣΗΣ ΑΠΟ ΤΗΝ ΠΗΓΗ ΣΑΒΑΛΑ	100.000.000
9	ΓΟΡΤΥΝΟΣ - ΤΡΙΚΟΛΩΝΩΝ	ΤΡΙΚΟΛΩΝΩΝ	ΟΔΟΠΟΙΑΣ ΣΥΡΝΑ - ΨΑΡΙ - ΠΑΛΛΑΜΑΡΙ - ΠΑΥΛΙΑ - ΖΩΝΗ	120.000.000
10	ΛΕΩΝΙΔΙΟΥ - ΖΑΡΑΚΑ	ΛΕΩΝΙΔΙΟΥ - ΖΑΡΑΚΑ	ΔΙΑΝΟΙΞΗ ΔΡΟΜΟΥ ΦΩΚΙΑΝΟΣ-ΚΥΠΑΡΙΣΣΙ	130.000.000
11	ΛΕΩΝΙΔΙΟΥ - Β.ΚΥΝΟΥΡΙΑΣ - ΑΠΟΛΛΩΝΟΣ	ΛΕΩΝΙΔΙΟΥ - Β.ΚΥΝΟΥΡΙΑΣ - ΑΠΟΛΛΩΝΟΣ	ΜΕΛΕΤΗ ΧΥΤΑ	7.000.000
12	ΜΑΝΤΙΝΕΙΑΣ - ΛΕΒΙΔΙΟΥ	ΜΑΝΤΙΝΕΙΑΣ	ΜΕΛΕΤΗ ΑΝΑΔΕΙΞΗΣ ΣΠΗΛΑΙΟΥ ΚΑΨΙΑ	25.000.000
			ΣΥΝΟΛΟ	862.000.000

Παρατηρήσεις: Στο παραπάνω πίνακα (Πίνακα 7), βλέπουμε αναλυτικά τα έργα Διαδημοτικής Συνεργασίας στο Ν. Αρκαδίας. Παρατηρούμε ότι στα έργα συγκαταλέγονται, μεγάλα έργα και ουσιαστικής σημασίας για το σύνολο του Νομού, όπως μελέτη ΧΥΤΑ, έργα ύδρευσης, πολιτισμού και οδικά έργα είτε μεγάλα είτε δύσκολα λόγω της γεωγραφικής θέσης των δήμων.

Πρέπει να τονίσουμε ότι ο Νομός Αρκαδίας κατέχει το μεγαλύτερο ποσοστό (26%) σε επίπεδο Περιφέρειας βάσει ότι πλήθους των έργων που έχουν εγκριθεί και αυτό γιατί υπάρχει συμμετοχή των Δήμων του Νομού, βλέπουμε οκτώ Δήμους να συμμετέχουν σε ένα έργο.

Παρατηρούμε επίσης ότι υπάρχουν εννέα (9) έργα τα οποία είναι μελέτες, οπότε στην συνέχεια θα υπάρξουν μεγαλύτερες εισροές χρηματοδοτήσεων διότι όπως παρατηρούμε πρόκειται για μεγάλα έργα

Η εικόνα της διαδημοτικής συνεργασίας στο Ν. Αρκαδίας εκτός από παρόν φαίνεται να έχει και ευοίωνο μέλλον. .

3.3 ΝΟΜΟΣ ΚΟΡΙΝΘΙΑΣ

1. Κατανομή ΕΠΤΑ στο Νομό Κορινθίας.

Στον παρακάτω πίνακα (Πίνακα 1), παρουσιάζεται αναλυτικά η εικόνα της πορείας εφαρμογής του προγράμματος στο Νομό Κορινθίας.

Ως προς το σύνολο του ΕΠΤΑ ανά κάτοικο ο Δήμος Στυμφαλίας με 288.309χιλ. παρουσιάζεται με το μεγαλύτερο ποσό ανά κάτοικο.

Παρατηρούμε την κατανομή, συγκεντρωτικά ανά Δήμο, του εγκεκριμένου προϋπολογισμού (50% του προγράμματος) που αντιστοιχεί στο ποσό των 8.554.350.000 δρχ. σε συνάρτηση με τα κριτήρια κατανομής, του πληθυσμού και της έκτασης , που αντιστοιχούν (35% και 15%) στο 50% των κριτηρίων κατανομής.

Επίσης το πλήθος των έργων (118), συγκεντρωτικά ανά Δήμο στο σύνολο του Νομού, το ύψος των Λογαριασμών 1.663.831.994 δρχ. που αντιστοιχούν στα ποσά που έχουν είδη κατατεθεί για την ολοκλήρωση των έργων που όπως παρατηρούμε στην αντίστοιχη στήλη ανέρχεται στο 19,5% από το ύψος του εγκεκριμένου προϋπολογισμού, ελάχιστα μικρότερο από το αντίστοιχο ποσοστό σε επίπεδο Περιφέρειας (20,4%). Τέλος το ύψος των πληρωμών 1.560.698.911 δρχ. και την αντίστοιχη στήλη να παρουσιάζει ποσοστό 18,2% το οποίο είναι αντίστοιχα μικρότερο από το Μέσο Όρο της Περιφέρειας (19,2%).

Παρατηρούμε επίσης, ένα Δήμο με μηδενικό ποσό στους λογαριασμούς και αντίστοιχα στις πληρωμές, σε αυτή την περίπτωση, είτε τα έργα δεν έχουν ξεκινήσει ακόμα είτε εγκρίθηκαν την τελευταία στιγμή, με αποτέλεσμα να μην υπάρχει εισροή της εγκεκριμένης χρηματοδότησης.

Το συνολικό ποσό του ΕΠΤΑ (100% του προγράμματος) υπολογίζεται στα 17.108.700.000 δρχ. για τον Νομό Κορινθίας.

ΚΑΤΑΝΟΜΗ ΕΠΤΑ ΣΤΟ ΝΟΜΟΣ ΚΟΡΙΝΘΟΥ

κωδ. ΟΤΑ	ΟΤΑ	ΠΛΗΘΥΣΜΟΣ	ΕΚΤΑΣΗ τμ ²	ΥΨΟΣ ΕΠΤΑ	ΥΨΟΣ ΕΠΤΑ ανά κάτοικο	ΠΛΗΘ. ΕΡΓ.	ΠΡΟΥΠ. 35%-15%	ΛΟΓΑΡ/ΜΟΙ	ΠΛΗΡΩΜΕΣ	ΟΛΟΚΛ. ΠΛΗΡΩΜ	ΟΛΟΚΛΗΡ. ΕΡΓΟΥ
3.001	Δ. ΑΓΙΩΝ ΘΕΟΔΩΡΩΝ	5.084	98.030	530.000.000	104.249	10	265.000.000	81.851.663	81.852.000	30,9%	30,9%
3.002	Δ. ΑΣΣΟΥ-ΛΕΧΑΙΟΥ	6.470	25.490	560.000.000	86.553	6	280.000.000	143.717.280	143.808.288	51,4%	51,3%
3.003	Δ. ΒΕΛΟΥ	8.200	76.952	770.000.000	93.902	4	385.000.000	174.105.824	174.106.056	45,2%	45,2%
3.004	Δ. ΒΟΧΑΣ	8.865	87.895	830.000.000	93.627	9	415.000.000	18.300.000	18.300.000	4,4%	4,4%
3.005	Δ. ΕΥΡΩΣΤΙΝΗΣ	5.688	101.415	964.000.000	169.480	7	482.000.000	189.612.263	198.862.621	41,3%	39,3%
3.006	Δ. ΚΟΡΙΝΘΙΩΝ	33.435	102.187	3.200.000.000	95.708	6	1.600.000.000	90.020.834	88.020.834	5,5%	5,6%
3.007	Δ. ΛΟΥΤΡΑΚΙΟΥ-ΠΕΡΑΧΩΡΑΣ	14.084	196.870	1.340.000.000	95.143	6	670.000.000	62.618.728	62.618.728	9,3%	9,3%
3.008	Δ. ΝΕΜΕΑΣ	7.489	204.708	1.270.000.000	169.582	8	635.000.000	105.294.866	109.292.866	17,2%	16,6%
3.009	Δ. ΞΥΛΟΚΑΣΤΡΟΥ	16.802	310.252	2.210.700.000	131.574	12	1.105.350.000	456.395.196	378.118.377	34,2%	41,3%
3.010	Δ. ΣΑΡΩΝΙΚΟΥ	4.141	136.578	850.000.000	205.264	7	425.000.000	47.034.000	23.018.000	5,4%	11,1%
3.011	Δ. ΣΙΚΥΩΝΙΩΝ	18.316	171.268	1.728.000.000	94.344	9	864.000.000	20.600.643	20.600.643	2,4%	2,4%
3.012	Δ. ΣΟΛΥΓΕΙΑΣ	2.779	179.461	580.000.000	208.708	8	290.000.000	52.842.766	46.770.000	16,1%	18,2%
3.013	Δ. ΣΤΥΜΦΑΛΙΑΣ	3.028	205.070	873.000.000	288.309	8	436.500.000	51.303.753	51.303.288	11,8%	11,8%
3.014	Δ. ΤΕΝΕΑΣ	5.245	167.575	803.000.000	153.098	9	401.500.000	170.134.178	164.027.210	40,9%	42,4%
3.015	Δ. ΦΕΝΕΟΥ	2.197	226.201	600.000.000	273.100	9	300.000.000	0	0	0,0%	0,0%
	ΣΥΝΟΛΑ	141.823	2.289.952	17.108.700.000	120.634	118	8.554.350.000	1.663.831.994	1.560.698.911	18,2%	80,0%

Πηγή: Στοιχεία Περιφέρεια Πελοποννήσου

2. Κατανομή έργων ως προς το ύψος του εγκεκριμένου προϋπολογισμού.

Νομός Κορινθίας					
2.ΚΑΤΑΝΟΜΗ ΕΡΓΩΝ ΩΣ ΠΡΟΣ ΤΟ ΥΨΟΣ ΤΟΥ ΕΓΚΕΚΡΙΜΕΝΟΥ ΠΡΟΫΠΟΛΟΓΙΣΜΟΥ					
ΚΑΤΗΓΟΡΙΑ ΕΡΓΩΝ	ΕΥΡΟΣ ΕΓΚΕΚΡΙΜΕΝΟΥ ΠΡΟΫΠΟΛΟΓΙΣΜΟΥ (σε εκατ.Δρχ.)	ΠΛΗΘΟΣ ΕΡΓΩΝ	%	ΕΓΚΕΚΡΙΜΕΝΟΣ ΠΡΟΫΠΟΛΟΓΙΣΜΟΣ	%
ΜΙΚΡΑ	0-10	17	14,4	131.150.000	1,5
	11-40	35	29,7	896.850.000	10,5
	41-100	50	42,4	3.754.419.668	43,9
ΣΥΝΟΛΟ ΜΙΚΡΩΝ	1-100	102	86,4	4.782.419.668	55,9
ΜΕΣΑΙΑ	101-500	15	12,7	2.771.930.332	32,4
ΜΕΓΑΛΑ	501 και άνω	1	0,8	1.000.000.000	11,7
ΣΥΝΟΛΑ		118	100	8.554.350.000	100

Στοιχεία :Περιφέρεια Πελοποννήσου

Παρατηρήσεις: Όπως παρατηρούμε στον παραπάνω πίνακα (Πίνακα 2) σε σύγκριση με τον Εθνικό Μέσο Όρο (Ε.Μ.Ο.=47,5&11,6-45,7&53,6-6,8&34,8) υπάρχει μια θετική απόκλιση στην κατηγορία Α και Αρνητική απόκλιση στις κατηγορίες Β και Γ.

Τα περισσότερα έργα στους Δήμους του Νομού Κορινθίας είναι μικρά (86,4%) και ακολουθούν τα μεσαία (12,7%) ενώ υπάρχει ένα μεγάλο έργο με ποσοστό 0,8%. Σε σχέση με την εικόνα της Περιφέρειας παρατηρούμε ότι δεν υπάρχουν μεγάλες αποκλίσεις, στα μεσαία έργα με 12,7% έχουμε μια μικρή αύξηση σε σχέση με το σύνολο της Περιφέρειας (9,9%) και αντίστοιχα υπάρχει μια μείωση στα μικρά έργα (Περιφέρεια 90% - Νομός Κορινθίας 86,4%) ενώ παρουσία έχουν και τα μεγάλα έργα (0,8%). Με αντίστοιχες αυξομειώσεις και στις τρεις κατηγορίες στα ποσοστά ως προς το ύψος του εγκεκριμένου προϋπολογισμού. Περ.(64,2-33,5-2,3) Ν.Κορίνθου (55,9-32,4-11,7).

3. Έργα που αφορούν ένα (1) Δημοτικό διαμέρισμα ή περισσότερα του ενός

Νομός Κορινθίας				
3. ΕΡΓΑ ΠΟΥ ΑΦΟΡΟΥΝ ΕΝΑ (1) ΔΗΜΟΤΙΚΟ ΔΙΑΜΕΡΙΣΜΑ Η' ΠΕΡΙΣΣΟΤΕΡΑ ΤΟΥ ΕΝΟΣ				
ΧΩΡΙΚΗ ΚΑΤΑΝΟΜΗ	ΠΛΗΘΟΣ ΕΡΓΩΝ	%	ΕΓΚΕΚΡΙΜΕΝΟΣ ΠΡΟΫΠΟΛΟΓΙΣΜΟΣ	%
ΕΝΑ ΔΗΜΟΤΙΚΟ ΔΙΑΜΕΡΙΣΜΑ	58	49,2	4.318.000.000	50,5
ΠΛΕΟΝ ΤΟΥ ΕΝΟΣ Δ.Δ/ΑΤΟΣ	60	50,8	4.236.350.000	49,5
ΣΥΝΟΛΟ	118	100	8.554.350.000	100

Στοιχεία :Περιφέρεια Πελοποννήσου

Παρατηρήσεις:Τα περισσότερα έργα στο Νομό Κορινθίας αφορούν πλέον του ενός Δημοτικού Διαμερίσματος δηλαδή 60 έργα με ποσοστό 50,8% του συνόλου των έργων ενώ σ'αυτά κατανέμετε ποσοστό 49,5% του εγκεκριμένου προϋπολογισμού.

Ενώ τα έργα που κατανέμονται σε ένα (1) Δ.Δ, αντιστοιχούν στο 49,2% του συνόλου των έργων και κατέχουν το μεγαλύτερο ποσοστό 50,5% του συνόλου του εγκεκριμένου προϋπολογισμού.

Σε σχέση με το σύνολο της Περιφέρειας, παρατηρούμε ότι τα έργα που αφορούν πλέον του ενός Δ.Δ στο Νομό Κορινθίας είναι με μικρότερο ποσοστό (50,8%) από ότι σε επίπεδο Περιφέρειας (54%),ενώ τα έργα που υλοποιούνται σε ένα Δημοτικό Διαμέρισμα κατέχουν ποσοστό 50,5% του συνόλου του Εγκεκριμένου προϋπολογισμού μεγαλύτερο της Περιφέρειας (43%).

Επίσης σε σχέση με τον Ε.Μ.Ο (Μεμονωμένα 62% - Ενδοδημοτικά 38%) , παρατηρούμε ότι η κατανομή των έργων είναι αντίθετη (Μεμονωμένα 49,2%- Ενδοδημοτικά 50,8%).

4. Ωριμότητα έργων ως προς την ύπαρξη μελέτης.

Νομός Κορινθίας				
4. ΩΡΙΜΟΤΗΤΑ ΕΡΓΩΝ ΩΣ ΠΡΟΣ ΤΗΝ ΥΠΑΡΞΗ ΜΕΛΕΤΗΣ				
ΩΡΙΜΟΤΗΤΑ	ΠΛΗΘΟΣ ΕΡΓΩΝ	%	ΕΓΚΕΚΡΙΜΕΝΟΣ ΠΡΟΥΠΟΛΟΓΙΣΜΟΣ	%
ΝΑΙ	81	68,6	2.011.744.660	23,5
ΟΧΙ	37	31,4	6.542.605.340	76,5
ΣΥΝΟΛΟ	118	100	8.554.350.000	100

Στοιχεία :Περιφέρεια Πελοποννήσου

Παρατηρήσεις: Στα περισσότερα έργα που γίνονται στο Νομό Κορινθίας, υπάρχει εκπόνηση μελέτης σε ποσοστό 68,6%, ενώ σε επίπεδο Περιφέρειας το αντίστοιχο ποσοστό είναι 71,1%, ενώ δεν έχει προηγηθεί εκπόνηση μελέτης σε ποσοστό έργων 31,4% και στην Περιφέρεια 28,9%.

Σε σύγκριση και με τον Εθνικό Μέσο Όρο (7,62%) στην κατηγορία Α, παρατηρούμε μια μεγάλη θετική απόκλιση με ποσοστό 23,5%, αλλά μικρότερη σε σχέση με τους άλλους Νομούς, ενώ αρνητική είναι η απόκλιση όπως παρατηρούμε παραπάνω και σε σχέση με την Περιφέρεια (76%).

Σε σχέση με τον Ε.Μ.Ο. και στην κατηγορία Β υπάρχει αρνητική απόκλιση ενώ σε σχέση με την Περιφέρεια (24) η απόκλιση είναι θετική.

5.Κατανομή εγκεκριμένου προϋπολογισμού ανά μέτρο του Υπ.3 που αφορά τις Τεχνικές Υποδομές.

Νομός Κορινθίας				
5.. ΚΑΤΑΝΟΜΗ ΕΓΚΕΚΡΙΜΕΝΟΥ ΠΡΟΫΠΟΛΟΓΙΣΜΟΥ ΑΝΑ ΜΕΤΡΟ ΤΟΥ ΥΠΟΠΡΟΓΡΑΜΜΑΤΟΣ ΠΟΥ ΑΦΟΡΑ ΤΙΣ ΤΕΧΝΙΚΕΣ ΥΠΟΔΟΜΕΣ				
ΜΕΤΡΑ	ΠΛΗΘΟΣ ΕΡΓΩΝ	%	ΕΓΚΕΚΡΙΜΕΝΟΣ ΠΡΟΫΠΟΛΟΓΙΣΜΟΣ	%
3.01-Μελέτες	30	25,4	846.100.000	9,9
3.02- Συγκοινωνίες/Έργα/Μεταφορές	22	18,6	2.311.846.497	27,0
3.03-Υδρευση	16	13,6	1.281.250.000	15,0
3.04- Αποχεύτευση/Επεξεργασία Λυμάτων	1	0,8	47.100.000	0,6
3.05-Διαχείριση Απορριμμάτων	0	0,0	0	0,0
3.06-Οικισμοί	15	12,7	1.331.000.000	15,6
3.07- Εγγειοβελτιωτικά/Αντιπλημμυρικά Έργα	2	2	70.000.000	1
ΣΥΝΟΛΑ	86	73	5.887.296.497	69,2

Στοιχεία :Περιφέρεια Πελοποννήσου

Παρατηρήσεις: Σύμφωνα με τον παραπάνω πίνακα (Πίνακα 5) τα υψηλότερα ποσοστά του Υποπρογράμματος στο Ν. Κορινθίας εμφανίζονται στο Μέτρο 3.01 με 25,4% και στο Μέτρο 3.02 με ποσοστό 18,6% στο σύνολο των έργων του Νομού , ενώ από πλευράς χρηματοδοτήσεων, το Μέτρο 3.02 με 27% και το Μέτρο 3.05 με 15,6% αντίστοιχα και το Μέτρο 3.01 15%, είναι αυτά που συγκεντρώνουν το μεγαλύτερο ποσοστό στο σύνολο του εγκεκριμένου προϋπολογισμού. Το Μέτρο 3.04 είναι με το μικρότερο ποσοστό και στις δύο (2) κατηγορίες. Ενώ το Μέτρο 3.05 είναι χωρίς παρουσία.

Σε σύγκριση με τον Εθνικό Μέσο Όρο (75,48%) και με την Περιφέρεια Πελοποννήσου (78,6%) στο Υπ.3 παρατηρούμε στο Νομός Κορινθίας (69,2%) παρατηρούμε μια αρκετά μεγάλη αρνητική απόκλιση.

Τα ποσοστά εμφανίζονται ως προς τα σύνολα του Νομού, έτσι ώστε να δίδεται έμφαση στο ποσοστό συμμετοχής του Υποπρογράμματος στο σύνολο των έργων και του εγκεκριμένου προϋπολογισμού.

6.Κατανομή εγκεκριμένου προϋπολογισμού ανά μέτρο του Υπ.4 που αφορά τις Κοινωνικές Υποδομές και Δραστηριότητες.

Νομός Κορινθίας				
6. ΚΑΤΑΝΟΜΗ ΕΓΚΕΚΡΙΜΕΝΟΥ ΠΡΟΫΠΟΛΟΓΙΣΜΟΥ ΑΝΑ ΜΕΤΡΟ ΤΟΥ ΥΠΟΠΡΟΓΡΑΜΜΑΤΟΣ ΠΟΥ ΑΦΟΡΑ ΤΙΣ ΚΟΙΝΩΝΙΚΕΣ ΥΠΟΔΟΜΕΣ ΚΑΙ ΔΡΑΣΤΗΡΙΟΤΗΤΕΣ				
ΜΕΤΡΑ	ΠΛΗΘΟΣ ΕΡΓΩΝ	%	ΕΓΚΕΚΡΙΜΕΝΟΣ ΠΡΟΫΠΟΛΟΓΙΣΜΟΣ	%
4.01-Διοικητ.Υποδομές	15	12,7	2.106.403.503	24,6
4.07-Τεχνικός κ Μηχ/κός Εξοπλισμός	9	7,6	340.500.000	4,0
ΣΥΝΟΛΟ	24	20,3	2.446.903.503	29

Στοιχεία :Περιφέρεια Πελοποννήσου

Παρατηρήσεις: Τα ποσοστά εμφανίζονται ως προς το σύνολο Νομού, όπως παραπάνω.

Παρατηρούμε ότι το Μέτρο 4.01 με ποσοστό 12,7% στο σύνολο των έργων του Νομού και 24,6% στο σύνολο του εγκεκριμένου προϋπολογισμού, είναι αυτό που παρουσιάζει την μεγαλύτερη συχνότητα στους Δήμους του Νομού Κορίνθου.

Σε σύγκριση με τον Εθνικό Μέσο Όρο (24%) στο Υπ.4 παρατηρούμε μία θετική απόκλιση από το αντίστοιχο ποσοστό του Νομού (29%), αντίστοιχα σε σχέση και με την Περιφέρεια (17%).

7. Έργα Διαδημοτικής συνεργασίας Ν. Κορινθίας.

ΕΡΓΑ ΔΙΑΔΗΜΟΤΙΚΗΣ ΣΥΝΕΡΓΑΣΙΑΣ Ν. ΚΟΡΙΝΘΙΑΣ				
Α/Α	ΣΥΜΜΕΤΕΧΟΝΤΕΣ ΔΗΜΟΙ	ΦΟΡΕΑΣ ΥΛΟΠΟΙΗΣΗΣ	ΤΙΤΛΟΣ ΕΡΓΟΥ	ΕΓΚΕΚΡΙΜΕΝΟ ΠΟΣΟ
1	ΣΟΛΥΓΕΙΑΣ - ΣΑΡΩΝΙΚΟΥ	ΣΟΛΥΓΕΙΑΣ	ΜΕΛΕΤΗ ΕΓΓΕΙΟΒΕΛΤΙΩΤΙΚΩΝ ΚΑΙ ΑΝΤΙΠΛΗΜΜΥΡΙΚΩΝ ΕΡΓΩΝ ΧΕΙΜΜΑΡΩΝ ΚΑΤΑ ΜΗΚΟΣ ΤΗΣ ΓΡΑΜΜΗΣ ΑΓ.ΙΩΑΝΝΗΣ-ΡΗΤΟ-ΓΑΛΑΤΑΚΙ-ΣΟΦΙΚΟ	17.000.000
2	ΕΥΡΩΣΤΙΝΗΣ - ΞΥΛΟΚΑΣΤΡΟΥ	ΞΥΛΟΚΑΣΤΡΟΥ	ΜΕΛΕΤΗ ΑΠΟΧΕΤΕΥΤΙΚΟΥ ΔΙΚΤΥΟΥ ΛΥΜΑΤΩΝ Δ. ΕΥΡΩΣΤΙΝΗΣ ΕΠΕΚΤΑΣΗ & ΑΝΑΒΑΘΜΙΣΗ ΒΙΟΛΟΓΙΚΟΥ ΚΑΘΑΡΙΣΜΟΥ ΞΥΛΟΚΑΣΤΡΟΥ	95.000.000
3	ΞΥΛΟΚΑΣΤΡΟΥ - ΕΥΡΩΣΤΙΝΗΣ - ΦΕΝΕΟΥ	ΞΥΛΟΚΑΣΤΡΟΥ - ΕΥΡΩΣΤΙΝΗΣ - ΦΕΝΕΟΥ	ΜΕΛΕΤΗ ΑΝΑΒΑΘΜΙΣΗΣ - ΕΠΕΚΤΑΣΗΣ ΥΦΙΣΤΑΜΕΝΟΥ ΧΥΤΑ ΞΥΛΟΚΑΣΤΡΟΥ	10.000.000
4	ΝΕΜΕΑΣ ΤΕΝΕΑΣ	ΝΕΜΕΑΣ ΤΕΝΕΑΣ	ΠΡΟΜΗΘΕΙΑ ΜΗΧΑΝΟΛΟΓΙΚΟΥ ΕΞΟΠΛΙΣΜΟΥ (ΚΑΔΟΙ)	30.000.000
5	ΝΕΜΕΑΣ ΤΕΝΕΑΣ	ΝΕΜΕΑΣ ΤΕΝΕΑΣ	ΜΕΛΕΤΗ ΒΙΟΛΟΓΙΚΟΥ ΚΑΘΑΡΙΣΜΟΥ ΑΣΤΙΚΩΝ ΛΥΜΜΑΤΩΝ ΚΑΙ ΑΠΟΧΕΤΕΥΤΙΚΟΥ ΔΙΚΤΥΟΥ	20.000.000
6	ΑΣΣΟΥ ΛΕΧΑΙΟΥ ΒΟΧΑΣ	ΑΣΣΟΥ ΛΕΧΑΙΟΥ ΒΟΧΑΣ	ΑΝΤΙΠΛΗΜΜΥΡΙΚΑ ΕΡΓΑ	63.000.000
7	ΑΣΣΟΥ ΛΕΧΑΙΟΥ ΒΟΧΑΣ	ΑΣΣΟΥ ΛΕΧΑΙΟΥ ΒΟΧΑΣ	ΜΕΛΕΤΗ ΑΠΟΧΕΤΕΥΣΗΣ	50.000.000
8	ΣΑΡΩΝΙΚΟΥ - ΚΟΡΙΝΘΙΩΝ	ΣΑΡΩΝΙΚΟΥ	ΕΠΑΡΧΙΑΚΗ ΟΔΟΣ ΞΥΛΟΚΕΡΙΖΑΣ - ΚΟΥΤΡΑ ΩΡΑΙΑΣ ΕΛΕΝΗΣ	60.000.000
9	ΞΥΛΟΚΑΣΤΡΟΥ - ΕΥΡΩΣΤΙΝΗΣ - ΦΕΝΕΟΥ	ΞΥΛΟΚΑΣΤΡΟΥ	ΣΥΝΔΕΣΗ Ο.Α. ΓΚΟΥΡΑ - ΔΕΡΒΕΝΙ	15.000.000
10	ΣΙΚΥΩΝΙΩΝ	ΚΙΑΤΟΥ	ΥΠΟΛΟΙΠΟ ΔΙΚΤΥΟΥ ΥΔΡΕΥΣΗΣ 2 ΧΙΛ. ΤΟΥ ΜΕΓΑΛΟΥ ΒΑΛΤΟΥ ΑΠΟ ΤΗΝ ΠΕΡΙΟΧΗ ΒΟΥΤΣΕΙΚΑ	10.000.000
11	ΣΙΚΥΩΝΙΩΝ - ΒΕΛΟΥ	ΒΕΛΟΥ	ΜΕΛΕΤΗ ΑΠΟΧΕΤΕΥΣΗ ΔΗΜΟΥ ΒΕΛΟΥ	120.000.000
			ΣΥΝΟΛΟ	490.000.000

Στοιχεία : Περιφέρεια Πελοποννήσου

Παρατηρήσεις: Στο παραπάνω πίνακα (Πίνακα 7), βλέπουμε αναλυτικά τα έργα Διαδημοτικής Συνεργασίας στο Ν. Κορίνθου. Παρατηρούμε ότι υστερεί αφού παρουσιάζει ποσοστό 23% στο σύνολο των έργων και 12% στο σύνολο του εγκεκριμένου προϋπολογισμού σε επίπεδο Περιφέρειας.

Παρατηρούμε πάντως ότι από τα έντεκα έργα του Νομού, έξι έργα αναφέρονται σε μελέτες Αναβάθμισης, Αποχετεύσεων, ΧΥΤΑ, Βιολογικού Καθαρισμού ..

Τα οποία είναι ουσιαστικά και μεγάλα έργα και έχουν να κάνουν με το επίπεδο διαβίωσης των πολιτών και στην προστασία και διαχείριση του περιβάλλοντος στο σύνολο των Δήμων.

Έτσι δύνεται η αίσθηση , και αφού η συμμετοχή των Δήμων δείχνει ικανοποιητική, σύμφωνα και με τις μελέτες, αν υλοποιηθούν, ότι οι Δήμοι στο μέλλον θα κερδίσουν πολλά μέσα από την διαδημοτική συνεργασία, καθώς και οι πολίτες τους.

3.4 ΝΟΜΟΣ ΛΑΚΩΝΙΑΣ

1. Κατανομή ΕΠΤΑ στο Νομό Λακωνίας.

Στον παρακάτω πίνακα (Πίνακα 1), παρουσιάζεται αναλυτικά η εικόνα της πορείας εφαρμογής του προγράμματος στο Νομό Λακωνίας.

Ως προς το σύνολο του ΕΠΤΑ ανά κάτοικο η κοινότητα Ελαφονήσου με 289.655χιλ. παρουσιάζεται με το μεγαλύτερο ποσό ανά κάτοικο.

Παρατηρούμε την κατανομή, συγκεντρωτικά ανά Δήμο, του εγκεκριμένου προϋπολογισμού (50% του προγράμματος) που αντιστοιχεί στο ποσό των 7.920.473.766 δρχ. σε συνάρτηση με τα κριτήρια κατανομής, του πληθυσμού και της έκτασης , που αντιστοιχούν (35% και 15%) στο 50% των κριτηρίων κατανομής.

Επίσης το πλήθος των έργων (175) , συγκεντρωτικά ανά Δήμο στο σύνολο του Νομού, το ύψος των Λογαριασμών 1.376.123.064 δρχ. που αντιστοιχούν στα ποσά που έχουν είδη κατατεθεί για την ολοκλήρωση των έργων που όπως παρατηρούμε στην αντίστοιχη στήλη ανέρχεται στο 17,4% από το ύψος του εγκεκριμένου προϋπολογισμού, μικρότερο από το αντίστοιχο ποσοστό σε επίπεδο Περιφέρειας (20,4%). Τέλος το ύψος των πληρωμών 1.256.907.718 δρχ. και την αντίστοιχη στήλη να παρουσιάζει ποσοστό 15,9% το οποίο είναι αντίστοιχα μικρότερο από το Μέσο Όρο της Περιφέρειας (19,2%).

Παρατηρούμε ένα Δήμο με μηδενικό ποσό στους λογαριασμούς και αντίστοιχα στις πληρωμές και ένα Δήμο με μηδενικό ποσό στις πληρωμές, σε αυτή την περίπτωση, είτε τα έργα δεν έχουν ξεκινήσει ακόμα είτε εγκρίθηκαν την τελευταία στιγμή, με αποτέλεσμα να μην υπάρχει εισροή της εγκεκριμένης χρηματοδότησης είτε δεν έχουν προχωρήσει σε πληρωμές έργων.

Το συνολικό ποσό του ΕΠΤΑ (100% του προγράμματος) υπολογίζεται στα 15.840.947.532 δρχ. για τον Νομό Λακωνίας.

ΚΑΤΑΝΟΜΗ ΕΠΤΑ ΣΤΟ ΝΟΜΟΣ ΛΑΚΩΝΙΑΣ

κωδ. ΟΤΑ	ΟΤΑ	ΠΛΗΘΥΣΜΟΣ	ΕΚΤΑΣΗ τμ ²	ΥΨΟΣ ΕΠΤΑ (100%)	ΥΨΟΣ ΕΠΤΑ ανά κάτοικο	ΠΛΗΘ. ΕΡΓ.	ΠΡΟΥΠ. 35%-15%	ΛΟΓΑΡΜΟΙ	ΠΛΗΡΩΜΕΣ	ΟΛΟΚΛ. ΠΛΗΡΩΜ.	ΟΛΟΚΛΗΡ. ΕΡΓ. ΟΥ
4.001	Δ. ΑΝΑΤΟΛΙΚΗΣ ΜΑΝΗΣ	2.024	108.879	628.000.000	310.277	10	314.000.000	0	0	0,0%	0,0%
4.002	Δ. ΑΣΩΠΟΥ	3.666	94.360	547.645.020	149.385	5	273.822.510	0	0	0,0%	0,0%
4.003	Δ. ΒΟΙΩΝ	7.802	215.527	1.294.951.816	165.977	13	647.475.908	93.573.000	51.093.000	7,9%	14,5%
4.004	Δ. ΓΕΡΟΝΘΡΩΝ	2.034	236.780	446.103.824	219.323	4	223.051.912	34.869.829	34.871.290	15,6%	15,6%
4.005	Δ. ΓΥΘΕΙΟΥ	7.542	197.313	1.119.944.850	148.494	9	559.972.425	164.917.919	164.917.744	29,5%	29,5%
4.006	Δ. ΕΛΟΥΣ	5.992	111.707	1.048.000.000	174.900	13	524.000.000	117.963.088	112.728.325	21,5%	22,5%
4.007	Δ. ΖΑΡΑΚΑ	1.696	237.226	540.000.000	318.396	7	270.000.000	16.171.867	16.172.000	6,0%	6,0%
4.008	Δ. ΘΕΡΑΠΝΩΝ	2.999	261.711	629.664.372	209.958	9	314.832.186	84.200.000	84.200.000	26,7%	26,7%
4.009	Δ. ΚΡΟΚΕΩΝ	2.871	160.930	480.000.000	167.189	4	240.000.000	60.770.000	60.770.000	25,3%	25,3%
4.010	Δ. ΜΟΛΛΩΝ	5.472	193.167	940.000.000	171.784	12	470.000.000	0	0	0,0%	0,0%
4.011	Δ. ΜΟΝΕΜΒΑΣΙΑΣ	3.950	208.995	656.705.988	166.255	11	328.352.994	147.949.704	147.949.328	45,1%	45,1%
4.012	Δ. ΜΥΣΤΡΑ	4.582	131.948	632.879.132	138.123	14	316.439.566	76.800.796	62.640.796	19,8%	24,3%
4.013	Δ. ΝΙΑΤΩΝ	2.557	181.634	516.618.000	202.041	7	258.309.000	88.639.963	88.639.963	34,3%	34,3%
4.014	Δ. ΟΙΝΟΥΝΤΟΣ	2.649	301.812	760.000.000	286.901	8	380.000.000	48.640.746	26.640.746	7,0%	12,8%
4.015	Δ. ΟΙΤΥΛΟΥ	4.985	218.582	1.224.000.000	245.537	7	612.000.000	99.988.670	99.988.670	16,3%	16,3%
4.016	Δ. ΠΕΛΛΑΝΑΣ	3.863	153.763	662.706.764	171.552	8	331.353.382	36.201.929	36.202.000	10,9%	10,9%
4.017	Δ. ΣΚΑΛΑΣ	6.919	143.945	970.419.160	140.254	6	485.209.580	127.976.536	104.194.936	21,5%	26,4%
4.018	Δ. ΣΜΥΝΟΥΣ	1.537	94.503	325.308.606	211.652	4	162.654.303	94.008.000	94.008.000	57,8%	57,8%
4.019	Δ. ΣΠΑΡΤΗΣ	16.322	84.453	1.238.000.000	75.849	8	619.000.000	6.500.000	0	0,0%	1,1%
4.020	Δ. ΦΑΡΙΔΟΣ	4.849	183.667	800.000.000	164.982	7	400.000.000	13.832.535	8.772.000	2,2%	3,5%
4.021	Κ. ΕΛΑΦΟΝΗΣΟΥ	725	19.992	210.000.000	289.655	5	105.000.000	63.118.482	63.118.920	60,1%	60,1%
4.022	Κ. ΚΑΡΥΩΝ	660	64.426	170.000.000	257.576	4	85.000.000	0	0	0,0%	0,0%
	ΣΥΝΟΛΑ	95.696	3.605.320	15.840.947.532	165.534	175	7.920.473.766	1.376.123.064	1.256.907.718	15,9%	17,4%

Πηγή: Στοιχεία Περιφέρειας Πελοποννήσου

2. Κατανομή έργων ως προς το ύψος του εγκεκριμένου προϋπολογισμού.

Νομός Λακωνίας					
2. ΚΑΤΑΝΟΜΗ ΕΡΓΩΝ ΩΣ ΠΡΟΣ ΤΟ ΥΨΟΣ ΤΟΥ ΕΓΚΕΚΡΙΜΕΝΟΥ ΠΡΟΫΠΟΛΟΓΙΣΜΟΥ					
ΚΑΤΗΓΟΡΙΑ ΕΡΓΩΝ	ΕΥΡΟΣ ΕΓΚΕΚΡΙΜΕΝΟΥ ΠΡΟΫΠΟΛΟΓΙΣΜΟΥ (σε εκατ.Δρχ.)	ΠΛΗΘΟΣ ΕΡΓΩΝ	%	ΕΓΚΕΚΡΙΜΕΝΟΣ ΠΡΟΫΠΟΛΟΓΙΣΜΟΣ	%
ΜΙΚΡΑ	0-10	51	29,1	495.750.553	6,3
	11-40	56	32,0	1.632.675.908	20,6
	41-100	54	30,9	3.633.785.813	45,9
ΣΥΝΟΛΟ ΜΙΚΡΩΝ	1-100	161	92,0	5.762.212.274	72,8
ΜΕΣΑΙΑ	101-500	14	8,0	2.158.261.492	27,2
ΜΕΓΑΛΑ	501 και άνω	0	0,0	0	0,0
ΣΥΝΟΛΑ		175	100	7.920.473.766	100

Στοιχεία :Περιφέρεια Πελοποννήσου

Παρατηρήσεις: Όπως παρατηρούμε στον παραπάνω πίνακα (Πίνακα 2) σε σύγκριση με τον Εθνικό Μέσο Όρο (Ε.Μ.Ο.=47,5&11,6-45,7&53,6-6,8&34,8) υπάρχει μια θετική απόκλιση στην κατηγορία Α και Αρνητική απόκλιση στις κατηγορίες Β και Γ.

Τα περισσότερα έργα στους Δήμους του Νομού Λακωνίας είναι μικρά (92%) και ακολουθούν τα μεσαία (8%). Σε σχέση με την εικόνα της Περιφέρειας παρατηρούμε ότι δεν υπάρχουν μεγάλες αποκλίσεις, στα μεσαία έργα με 8% έχουμε μια μείωση σε σχέση με το σύνολο της Περιφέρειας (9,9%) και αντίστοιχα υπάρχει μια αύξηση στα μικρά έργα (Περιφέρεια 90% - Νομός Λακωνίας 92%) .

3. Έργα που αφορούν ένα (1) Δημοτικό διαμέρισμα ή περισσότερα του ενός

Νομός Λακωνίας				
3. ΕΡΓΑ ΠΟΥ ΑΦΟΡΟΥΝ ΕΝΑ (1) ΔΗΜΟΤΙΚΟ ΔΙΑΜΕΡΙΣΜΑ Η' ΠΕΡΙΣΣΟΤΕΡΑ ΤΟΥ ΕΝΟΣ				
ΧΩΡΙΚΗ ΚΑΤΑΝΟΜΗ	ΠΛΗΘΟΣ ΕΡΓΩΝ	%	ΕΓΚΕΚΡΙΜΕΝΟΣ ΠΡΟΫΠΟΛΟΓΙΣΜΟΣ	%
ΕΝΑ ΔΗΜΟΤΙΚΟ ΔΙΑΜΕΡΙΣΜΑ	81	46,3	3.488.761.385	44,0
ΠΛΕΟΝ ΤΟΥ ΕΝΟΣ Δ.Δ/ΑΤΟΣ	94	53,7	4.431.712.381	56,0

Στοιχεία :Περιφέρεια Πελοποννήσου

Παρατηρήσεις: Τα περισσότερα έργα στο Νομό Λακωνίας αφορούν πλέον του ενός Δημοτικού Διαμερίσματος δηλαδή 94 έργα με ποσοστό 53,7% του συνόλου των έργων ενώ σ' αυτά κατανέμετε και το μεγαλύτερο ποσοστό 56% του εγκεκριμένου προϋπολογισμού.

Ενώ τα έργα που κατανέμονται σε ένα (1) Δ.Δ, αντιστοιχούν στο 46,3% του συνόλου των έργων και στο 44% του συνόλου του εγκεκριμένου προϋπολογισμού.

Σε σχέση με το σύνολο της Περιφέρειας, παρατηρούμε ότι τα έργα που αφορούν πλέον του ενός Δ.Δ στο Νομό Λακωνίας είναι με μικρότερο ποσοστό (53,7%) από ότι σε επίπεδο Περιφέρειας (54%). Επίσης όπως παρατηρούμε στον παραπάνω πίνακα τα έργα που υλοποιούνται σε ένα Δημοτικό Διαμέρισμα κατέχουν ποσοστό 46,3% αυξημένο σε σχέση με το αντίστοιχο ποσοστό της Περιφέρειας (46,%).

Επίσης σε σχέση με τον Ε.Μ.Ο (Μεμονωμένα 62% - Ενδοδημοτικά 38%) , παρατηρούμε ότι η κατανομή των έργων είναι τελείως αντίθετη (Μεμονωμένα 46,3%-Ενδοδημοτικά 53,7%).

4. Ωριμότητα έργων ως προς την ύπαρξη μελέτης.

Νομός Λακωνίας				
4. ΩΡΙΜΟΤΗΤΑ ΕΡΓΩΝ ΩΣ ΠΡΟΣ ΤΗΝ ΥΠΑΡΞΗ ΜΕΛΕΤΗΣ				
ΩΡΙΜΟΤΗΤΑ	ΠΛΗΘΟΣ ΕΡΓΩΝ	%	ΕΓΚΕΚΡΙΜΕΝΟΣ ΠΡΟΫΠΟΛΟΓΙΣΜΟΣ	%
ΝΑΙ	105	60	5.285.535.330	66,7
ΟΧΙ	70	40	2.634.938.436	33,3
ΣΥΝΟΛΟ	175	100	7.920.473.766	100

Στοιχεία :Περιφέρεια Πελοποννήσου

Παρατηρήσεις: Στα περισσότερα έργα που γίνονται στο Νομό Λακωνίας, υπάρχει εκπόνηση μελέτης σε ποσοστό 60%, ενώ σε επίπεδο Περιφέρειας το αντίστοιχο ποσοστό είναι 71,1%, ενώ δεν έχει προηγηθεί εκπόνηση μελέτης σε ποσοστό έργων 31,4% και στην Περιφέρεια 28,9%.

Σε σύγκριση και με τον Εθνικό Μέσο Όρο (7,62%) στην κατηγορία Α, παρατηρούμε μια μεγάλη θετική απόκλιση με ποσοστό 66,7%, ενώ αρνητική είναι η απόκλιση όπως παρατηρούμε παραπάνω και σε σχέση με την Περιφέρεια (76%).

Σε σχέση με τον Ε.Μ.Ο. στην κατηγορία Β υπάρχει αρνητική απόκλιση ενώ σε σχέση με την Περιφέρεια (24%) η απόκλιση είναι θετική.

5. Κατανομή εγκεκριμένου προϋπολογισμού ανά μέτρο του Υπ.3 που αφορά τις Τεχνικές Υποδομές.

Νομός Λακωνίας				
5. ΚΑΤΑΝΟΜΗ ΕΓΚΕΚΡΙΜΕΝΟΥ ΠΡΟΫΠΟΛΟΓΙΣΜΟΥ ΑΝΑ ΜΕΤΡΟ ΤΟΥ ΥΠΟΠΡΟΓΡΑΜΜΑΤΟΣ ΠΟΥ ΑΦΟΡΑ ΤΙΣ ΤΕΧΝΙΚΕΣ ΥΠΟΔΟΜΕΣ (Υπ. 3)				
ΜΕΤΡΑ	ΠΛΗΘΟΣ ΕΡΓΩΝ	%	ΕΓΚΕΚΡΙΜΕΝΟΣ ΠΡΟΫΠΟΛΟΓΙΣΜΟΣ	%
3.01-Μελέτες	36	20,6	853.315.779	10,8
3.02-Συγκοινωνίες/Εργα/Μεταφορές	45	25,7	2.789.822.510	35,2
3.03-Υδρευση	32	18,3	1.888.560.912	23,8
3.04-Αποχεύευση/Επεξεργασία Λυμάτων	4	2,3	205.000.000	2,6
3.05-Διαχείριση Απορριμμάτων	0	0,0	0	0,0
3.06-Οικισμοί	14	8,0	754.802.140	9,5
3.07-Εγγειοβελτιωτικά/Αντιπλημμυρικά Έργα	1	0,6	5.000.000	0,1
ΣΥΝΟΛΑ	132	75,4	6.496.501.341	82

Στοιχεία :Περιφέρεια Πελοποννήσου

Παρατηρήσεις: Σύμφωνα με τον παραπάνω πίνακα (Πίνακα 5) τα υψηλότερα ποσοστά του Υποπρογράμματος στο Νομό Λακωνίας εμφανίζονται στο Μέτρο 3.02 με 25,7% και στο Μέτρο 3.01 με ποσοστό 20,6% στο σύνολο των έργων του Νομού, ενώ από πλευράς χρηματοδοτήσεων, το Μέτρο 3.02 με 35,2% και το Μέτρο 3.03 με 23,8%, είναι αυτά που συγκεντρώνουν το μεγαλύτερο ποσοστό στο σύνολο του εγκεκριμένου προϋπολογισμού. Το Μέτρο 3.05 είναι με μηδενικό ποσοστό και στις δύο (2) κατηγορίες.

Σε σύγκριση με τον Εθνικό Μέσο Όρο (75,48%) και με την Περιφέρεια Πελοποννήσου (78,6%) στο Υπ.3 παρατηρούμε στο Νομό Λακωνίας (82%) μία θετική απόκλιση.

Τα ποσοστά εμφανίζονται ως προς τα σύνολα του Νομού, έτσι ώστε να δίδεται έμφαση στο ποσοστό συμμετοχής του Υποπρογράμματος στο σύνολο των έργων και του εγκεκριμένου προϋπολογισμού.

6.Κατανομή εγκεκριμένου προϋπολογισμού ανά μέτρο του Υπ.4 που αφορά τις Κοινωνικές Υποδομές και Δραστηριότητες.

Νομός Λακωνίας				
6. ΚΑΤΑΝΟΜΗ ΕΓΚΕΚΡΙΜΕΝΟΥ ΠΡΟΫΠΟΛΟΓΙΣΜΟΥ ΑΝΑ ΜΕΤΡΟ ΤΟΥ ΥΠΟΠΡΟΓΡΑΜΜΑΤΟΣ ΠΟΥ ΑΦΟΡΑ ΤΙΣ ΚΟΙΝΩΝΙΚΕΣ ΥΠΟΔΟΜΕΣ ΚΑΙ ΔΡΑΣΤΗΡΙΟΤΗΤΕΣ (Υπ.4)				
ΜΕΤΡΑ	ΠΛΗΘΟΣ ΕΡΓΩΝ	%	ΕΓΚΕΚΡΙΜΕΝΟΣ ΠΡΟΫΠΟΛΟΓΙΣΜΟΣ	%
4.01-Διοικητ.Υποδομές	13	7,4	585.000.000	7,4
4.03-Αθλησμός	6	3,4	225.000.000	2,8
4.07-Τεχνικός κ Μηχ/κός Εξοπλισμός	14	8,0	254.972.425	3,2
ΣΥΝΟΛΟ	33	18,9	1.064.972.425	13

Στοιχεία :Περιφέρεια Πελοποννήσου

Παρατηρήσεις: Τα ποσοστά εμφανίζονται ως προς τα σύνολα του Νομού, όπως παραπάνω.

Παρατηρούμε ότι το Μέτρο 4.01 με ποσοστό 7,4% στο σύνολο των έργων του Νομού και 7,4% στο σύνολο του εγκεκριμένου προϋπολογισμού, επίσης το Μέτρο 4.07 με ποσοστό 8% στο πλήθος των έργων, είναι αυτά που παρουσιάζουν την μεγαλύτερη συχνότητα στους Δήμους του Νομού Λακωνίας.

Σε σύγκριση με τον Εθνικό Μέσο Όρο (24%) και με την Περιφέρεια (17%) στο Υπ.4 παρατηρούμε μία αρνητική απόκλιση από το αντίστοιχο ποσοστό του Νομού (13%).

7. Έργα Διαδημοτικής συνεργασίας Ν. Λακωνίας.

ΕΡΓΑ ΔΙΑΔΗΜΟΤΙΚΗΣ ΣΥΝΕΡΓΑΣΙΑΣ Ν. ΛΑΚΩΝΙΑΣ				
Α/Α	ΣΥΜΜΕΤΕΧΟΝΤΕΣ ΔΗΜΟΙ	ΦΟΡΕΑΣ ΥΛΟΠΟΙΗΣΗΣ	ΤΙΤΛΟΣ ΕΡΓΟΥ	ΕΓΚΕΚΡΙΜΕΝΟ ΠΟΣΟ
1	ΟΙΝΟΥΝΤΟΣ - ΠΕΛΛΑΝΑΣ - ΣΠΑΡΤΗΣ - ΜΥΣΤΡΑ - ΚΑΡΥΩΝ	ΥΠΟ ΣΥΣΤΑΣΗ ΣΥΝΔΕΣΜΟΣ	ΧΩΡΟΣ ΥΓΕΙΟΝΟΜΙΚΗ ΤΑΦΗΣ ΑΠΟΡΡΙΜΜΑΤΩΝ (ΧΥΤΑ)	1.000.000.000
2	ΝΙΑΤΩΝ - ΕΛΟΥΣ	ΕΛΟΥΣ	ΔΡΟΜΟΣ ΑΓ. ΔΗΜΗΤΡΙΟΣ - ΑΠΙΔΕΑ - ΑΒΛΑΧΙΩΤΗ	221.188.000
3	ΝΙΑΤΩΝ - ΛΕΩΝΙΔΙΟΥ - ΖΑΡΑΚΑ	ΝΙΑΤΩΝ	ΔΡΟΜΟΣ ΚΡΕΜΑΣΤΗ - ΠΕΛΕΤΑ	260.805.000
4	ΣΚΑΛΑΣ - ΕΛΟΥΣ	ΣΚΑΛΑΣ	ΜΟΝΑΔΑ ΕΠΕΞΕΡΓΑΣΙΑΣ ΛΥΜΑΤΩΝ	40.000.000
5	ΣΥΝΔΕΣΜΟΣ ΥΔΡΕΥΣΗΣ ΟΙΤΥΛΟΥ - ΑΝ. ΜΑΝΗΣ - ΣΜΥΝΟΥΣ - ΓΥΘΕΙΟΥ	ΣΥΝΔΕΣΜΟΣ ΥΔΡΕΥΣΗΣ ΟΙΤΥΛΟΥ - ΑΝ. ΜΑΝΗΣ - ΣΜΥΝΟΥΣ - ΓΥΘΕΙΟΥ	ΑΝΤΙΚΑΤΑΣΤΑΣΗ ΔΙΚΤΥΟΥ ΥΔΡΕΥΣΗΣ	15.000.000
6	ΣΥΝΔΕΣΜΟΣ ΥΔΡΕΥΣΗΣ ΟΙΤΥΛΟΥ - ΑΝ. ΜΑΝΗΣ - ΣΜΥΝΟΥΣ - ΓΥΘΕΙΟΥ	ΣΥΝΔΕΣΜΟΣ ΥΔΡΕΥΣΗΣ ΟΙΤΥΛΟΥ - ΑΝ. ΜΑΝΗΣ - ΣΜΥΝΟΥΣ - ΓΥΘΕΙΟΥ	ΜΕΛΕΤΗ ΥΔΡΕΥΣΗΣ ΜΑΝΗΣ	15.000.000
7	ΝΙΑΤΩΝ - ΖΑΡΑΚΑ - ΜΟΛΛΩΝ - ΑΣΩΠΟΥ - ΜΟΝΕΜΒΑΣΙΑΣ - ΒΟΙΩΝ	ΝΙΑΤΩΝ - ΖΑΡΑΚΑ - ΜΟΛΛΩΝ - ΑΣΩΠΟΥ - ΜΟΝΕΜΒΑΣΙΑΣ - ΒΟΙΩΝ	ΜΕΛΕΤΗ ΒΙΟΛΟΓΙΚΟΥ ΚΑΘΑΡΙΣΜΟΥ	20.000.000
8	ΝΙΑΤΩΝ - ΖΑΡΑΚΑ - ΜΟΛΛΩΝ - ΑΣΩΠΟΥ - ΜΟΝΕΜΒΑΣΙΑΣ - ΒΟΙΩΝ	ΚΟΙΝ.ΕΛΛΑΦΟΝΗΣΟΥ	ΑΓΟΡΑ ΑΠΟΡΡΙΜΜΑΤΟΦΟΡΟΥ	30.000.000
			ΣΥΝΟΛΟ	1.601.993.000

Στοιχεία :Περιφέρεια Πελοποννήσου

Παρατηρήσεις: Στο παραπάνω πίνακα (Πίνακα 7), βλέπουμε αναλυτικά τα έργα Διαδημοτικής Συνεργασίας στο Νομό Λακωνίας. Παρατηρούμε ότι σε σχέση με την γενική εικόνα της Περιφέρειας, ο Νομός Λακωνίας καταλαμβάνει το 17% του συνόλου των εγκεκριμένων έργων και το 40% στο σύνολο του εγκεκριμένου προϋπολογισμού. Έργα που πέρα από την αξία τους πρέπει να σταθούμε στην ενότητα ή πολιτική των Δήμων του Νομού και ειδικά των μικρών Δήμων, στα περισσότερα έργα συναντάμε τρεις (3) Δήμους μαζί.

Είναι ο μόνος Νομός που οι Δήμοι του έχουν προχωρήσει πέρα από τις μελέτες σε ένα βασικό έργο όπως το ΧΥΤΑ.

Όπως παρατηρούμε παραπάνω, οι Δήμοι, συνεργάζονται και λειτουργούν από κοινού για την υλοποίηση μεγάλων έργων, που ίσως από μόνοι τους να μην μπορούσαν να υλοποιήσουν, με γνώμονα την ανάπτυξη των Δήμων τους και την καλύτερη διαβίωση των πολιτών τους.

Οι Δήμοι του Ν. Λακωνίας έχουν την καλύτερη εικόνα της Περιφέρειας στα έργα διαδημοτικής συνεργασίας.

3.5 ΝΟΜΟΣ ΜΕΣΣΗΝΙΑΣ

1. Κατανομή ΕΠΤΑ στο Νομό Μεσσηνίας.

Στον παρακάτω πίνακα (Πίνακα 1), παρουσιάζεται αναλυτικά η εικόνα της πορείας εφαρμογής του προγράμματος στο Νομό Μεσσηνίας.

Ως προς το σύνολο του ΕΠΤΑ ανά κάτοικο η κοινότητα Τριπύλας με 362.500χιλ. παρουσιάζεται με το μεγαλύτερο ποσό ανά κάτοικο.

Παρατηρούμε την κατανομή, συγκεντρωτικά ανά Δήμο, του εγκεκριμένου προϋπολογισμού (50% του προγράμματος) που αντιστοιχεί στο ποσό των 11.097.518.944 δρχ. σε συνάρτηση με τα κριτήρια κατανομής, του πληθυσμού και της έκτασης , που αντιστοιχούν (35% και 15%) στο 50% των κριτηρίων κατανομής.

Επίσης το πλήθος των έργων (244) , συγκεντρωτικά ανά Δήμο στο σύνολο του Νομού, το ύψος των Λογαριασμών 2.046.465.937 δρχ. που αντιστοιχούν στα ποσά που έχουν είδη κατατεθεί για την ολοκλήρωση των έργων που όπως παρατηρούμε στην αντίστοιχη στήλη ανέρχεται στο 18,4% από το ύψος του εγκεκριμένου προϋπολογισμού, μικρότερο από το αντίστοιχο ποσοστό σε επίπεδο Περιφέρειας (20,4%). Τέλος το ύψος των πληρωμών 1.954.272.912 δρχ. και την αντίστοιχη στήλη να παρουσιάζει ποσοστό 17,6% το οποίο είναι αντίστοιχα μικρότερο από το Μέσο Όρο της Περιφέρειας (19,2%).

Παρατηρούμε επίσης, τρεις Δήμους με μηδενικό ποσό στους λογαριασμούς και αντίστοιχα στις πληρωμές και ένα με μηδενικό ποσό στις πληρωμές, σε αυτή την περίπτωση, είτε τα έργα δεν έχουν ξεκινήσει ακόμα είτε εγκρίθηκαν την τελευταία στιγμή, με αποτέλεσμα να μην υπάρχει εισροή της εγκεκριμένης χρηματοδότησης.

Το συνολικό ποσό του ΕΠΤΑ (100% του προγράμματος) υπολογίζεται στα 22.195.037.888 δρχ. για τον Νομό Κορινθίας.

ΚΑΤΑΝΟΜΗ ΕΠΤΑ ΣΤΟ ΝΟΜΟΣ ΜΕΣΣΗΝΙΑΣ

κωδ. ΟΤΑ	ΟΤΑ	ΠΛΗΘΥΣΜΟΣ	ΕΚΤΑΣΗ τμ ²	ΥΨΟΣ ΕΠΤΑ	ΥΨΟΣ ΕΠΤΑ ανά κτίριο	ΠΛΗΘ. ΕΡΓ.	ΠΡΟΥΠ. 35%-15%	ΛΟΓΑΡΙΜΟΙ	ΠΛΗΡΩΜΕΣ	ΟΛΟΚΛ. ΠΛΗΡΩΜ.	ΟΛΟΚΛΗΡ. ΕΡΓΟΥ
5.001	Δ. ΑΒΙΑΣ	2.908	179.828	676.000.000	232.462	6	338.000.000	10.000.000	10.000.000	3,0%	3,0%
5.002	Δ. ΑΕΤΟΥ	3.173	94.850	530.584.286	167.218	9	265.292.143	91.540.160	91.540.200	34,5%	34,5%
5.003	Δ. ΑΙΠΕΙΑΣ	2.483	55.572	388.520.720	156.472	7	194.260.360	33.108.940	33.108.900	17,0%	17,0%
5.004	Δ. ΑΝΔΑΝΙΑΣ	3.425	88.694	602.000.000	175.766	6	301.000.000	6.854.180	6.854.180	2,3%	2,3%
5.005	Δ. ΑΝΔΡΟΥΣΗΣ	3.141	50.514	507.400.000	161.541	7	253.700.000	60.759.243	60.759.243	23,9%	23,9%
5.006	Δ. ΑΡΙΟΣ	2.345	22.497	360.000.000	153.518	5	180.000.000	14.000.000	0	0,0%	7,8%
5.007	Δ. ΑΡΙΣΤΟΜΕΝΟΥΣ	3.437	90.678	613.156.996	178.399	6	306.578.498	50.265.523	50.265.187	16,4%	16,4%
5.008	Δ. ΑΡΦΑΡΩΝ	3.081	87.615	546.000.000	177.215	4	273.000.000	135.765.621	135.766.098	49,7%	49,7%
5.009	Δ. ΑΥΛΩΝΟΣ	2.640	112.898	550.869.402	208.663	8	275.434.701	32.308.839	30.539.197	11,1%	11,7%
5.010	Δ. ΒΟΥΦΡΑΔΩΝ	1.911	42.360	320.000.000	167.452	5	160.000.000	57.717.164	46.301.164	28,9%	36,1%
5.011	Δ. ΓΑΡΓΑΛΙΑΝΩΝ	7.609	122.680	834.968.868	109.734	7	417.484.434	0	0	0,0%	0,0%
5.012	Δ. ΔΩΡΙΟΥ	4.053	102.832	715.521.396	176.541	7	357.760.698	96.440.499	96.440.116	27,0%	27,0%
5.013	Δ. ΕΙΡΑΣ	1.241	86.654	354.000.000	285.254	5	177.000.000	0	0	0,0%	0,0%
5.014	Δ. ΘΟΥΡΙΑΣ	3.575	76.992	612.000.000	171.189	5	306.000.000	93.236.441	77.973.052	25,5%	30,5%
5.015	Δ. ΙΘΩΜΗΣ	2.880	90.428	560.000.000	194.444	7	280.000.000	46.983.625	46.983.565	16,8%	16,8%
5.016	Δ. ΚΑΛΑΜΑΤΑΣ	50.693	253.209	3.865.460.000	76.252	24	1.932.730.000	172.638.700	172.638.294	8,9%	8,9%
5.017	Δ. ΚΟΡΩΝΗΣ	5.423	105.163	854.000.000	157.477	7	427.000.000	53.219.200	53.219.000	12,5%	12,5%
5.018	Δ. ΚΥΠΑΡΙΣΣΙΑΣ	7.507	101.018	851.179.860	113.385	13	425.589.930	6.091.748	6.091.748	1,4%	1,4%
5.019	Δ. ΛΕΥΚΤΡΟΥ	5.908	222.981	1.260.000.000	213.270	9	630.000.000	204.336.204	187.969.264	29,8%	32,4%
5.020	Δ. ΜΕΘΩΝΗΣ	2.666	97.202	523.376.360	196.315	9	261.688.180	79.915.422	79.916.372	30,5%	30,5%
5.021	Δ. ΜΕΛΙΓΑΛΑ	4.408	78.193	650.000.000	147.459	9	325.000.000	96.627.980	96.628.000	29,7%	29,7%

ΚΑΤΑΝΟΜΗ ΕΠΤΑ ΣΤΟ ΝΟΜΟΣ ΜΕΣΣΗΝΙΑΣ

Κωδ. ΟΤΑ	ΟΤΑ	ΠΛΗΘΥΣΜΟΣ	ΕΚΤΑΣΗ	ΥΨΟΣ ΕΠΤΑ	ΥΨΟΣ ΕΠΤΑ ανά κτίσιμο	ΠΛΗΘ. ΕΡΓ.	ΠΡΟΥΠ. 35%-15%	ΛΟΓΑΡ/ΜΟΙ	ΠΛΗΡΩΜΕΣ	ΟΛΟΚΛ. ΠΛΗΡΩΜ	ΟΛΟΚΛΗΡ. ΕΡΓΟΥ
5.022	Δ. ΜΕΣΣΗΝΗΣ	10.493	84.602	1.010.000.000	96.255	7	505.000.000	343.814.070	329.115.916	65,2%	68,1%
5.023	Δ. ΝΕΣΤΟΡΟΣ	5.022	91.902	760.000.000	151.334	12	380.000.000	54.424.881	54.425.111	14,3%	14,3%
5.024	Δ. ΟΙΧΑΛΙΑΣ	2.860	59.060	452.000.000	158.042	6	226.000.000	15.641.835	15.641.835	6,9%	6,9%
5.025	Δ. ΠΑΠΑΦΛΕΣΣΑ	1.766	42.137	240.000.000	135.900	4	120.000.000	72.271.059	60.256.499	50,2%	60,2%
5.026	Δ. ΠΕΤΑΛΙΔΙΟΥ	3.906	104.970	724.000.000	185.356	12	362.000.000	55.451.346	55.451.379	15,3%	15,3%
5.027	Δ. ΠΥΛΟΥ	5.340	143.911	940.000.000	176.030	3	470.000.000	11.092.000	11.092.000	2,4%	2,4%
5.028	Δ. ΦΙΛΙΑΤΡΩΝ	7.753	114.877	860.000.000	110.925	11	430.000.000	15.000.000	15.000.000	3,5%	3,5%
5.029	Δ. ΧΙΛΙΟΧΩΡΙΩΝ	3.539	73.950	502.000.000	141.848	6	251.000.000	82.727.781	76.062.988	30,3%	33,0%
5.030	Κ. ΤΡΙΚΟΡΦΟΥ	978	42.938	242.000.000	247.444	6	121.000.000	54.233.476	54.233.604	44,8%	44,8%
5.031	Κ. ΤΡΙΠΥΛΑΣ	800	69.696	290.000.000	362.500	12	145.000.000	0	0	0,0%	0,0%
	ΣΥΝΟΛΑ ΝΟΜΟΥ	166.964	2.990.901	22.195.037.888	132.933	244	11.097.518.944	2.046.465.937	1.954.272.912	17,6%	18,4%

Πηγή: Στοιχεία Περιφέρεια Πελοποννήσου

2. Κατανομή έργων ως προς το ύψος του εγκεκριμένου προϋπολογισμού.

Νομός Μεσσηνίας					
1. ΚΑΤΑΝΟΜΗ ΕΡΓΩΝ ΩΣ ΠΡΟΣ ΤΟ ΥΨΟΣ ΤΟΥ ΕΓΚΕΚΡΙΜΕΝΟΥ ΠΡΟΫΠΟΛΟΓΙΣΜΟΥ					
ΚΑΤΗΓΟΡΙΑ ΕΡΓΩΝ	ΕΥΡΟΣ ΕΓΚΕΚΡΙΜΕΝΟΥ ΠΡΟΫΠΟΛΟΓΙΣΜΟΥ (σε εκατ. Δρχ.)	ΠΛΗΘΟΣ ΕΡΓΩΝ	%	ΕΓΚΕΚΡΙΜΕΝΟΣ ΠΡΟΫΠΟΛΟΓΙΣΜΟΣ	%
ΜΙΚΡΑ	0-10	56	23,0	456.105.943	4,1
	11-40	81	33,2	1.813.639.958	16,3
	41-100	84	34,4	5.053.480.111	45,5
ΣΥΝΟΛΟ ΜΙΚΡΩΝ	1-100	221	90,6	7.323.226.012	66,0
ΜΕΣΑΙΑ	101-500	23	9,4	3.774.292.932	34,0
ΜΕΓΑΛΑ	501 και άνω	0	0,0		0,0
ΣΥΝΟΛΑ		244	100	11.097.518.944	100

Στοιχεία :Περιφέρεια Πελοποννήσου

Παρατηρήσεις: Όπως παρατηρούμε στον παραπάνω πίνακα (Πίνακα 2) σε σύγκριση με τον Εθνικό Μέσο Όρο (Ε.Μ.Ο.=47,5&11,6-45,7&53,6-6,8&34,8) υπάρχει μια θετική απόκλιση στην κατηγορία Α και Αρνητική απόκλιση στις κατηγορίες Β και Γ.

Τα περισσότερα έργα στους Δήμους του Νομού Μεσσηνίας είναι μικρά (90,6%) και ακολουθούν τα μεσαία (9,4%) ενώ δεν υπάρχει ένα μεγάλο έργο.

Σε σχέση με την εικόνα της Περιφέρειας παρατηρούμε ότι δεν υπάρχουν μεγάλες αποκλίσεις, στα μεσαία έργα με 9.4 % έχουμε μια μικρή μείωση σε σχέση με το σύνολο της Περιφέρειας (9,9%) και αντίστοιχα υπάρχει μια αύξηση στα μικρά έργα (Περιφέρεια 90% Νομό Μεσσηνίας 90,6%) ενώ δεν έχουν παρουσία και τα μεγάλα έργα .

3. Έργα που αφορούν ένα (1) Δημοτικό διαμέρισμα ή περισσότερα του ενός

Νομός Μεσσηνίας				
3. ΕΡΓΑ ΠΟΥ ΑΦΟΡΟΥΝ ΕΝΑ (1) ΔΗΜΟΤΙΚΟ ΔΙΑΜΕΡΙΣΜΑ Η΄ ΠΕΡΙΣΣΟΤΕΡΑ ΤΟΥ ΕΝΟΣ				
ΧΩΡΙΚΗ ΚΑΤΑΝΟΜΗ	ΠΛΗΘΟΣ ΕΡΓΩΝ	%	ΕΓΚΕΚΡΙΜΕΝΟΣ ΠΡΟΫΠΟΛΟΓΙΣΜΟΣ	%
ΕΝΑ ΔΗΜΟΤΙΚΟ ΔΙΑΜΕΡΙΣΜΑ	104	42,6	4.591.243.143	41,4
ΠΛΕΟΝ ΤΟΥ ΕΝΟΣ Δ.Δ/ΑΤΟΣ	140	57,4	6.506.275.801	58,6
ΣΥΝΟΛΟ	244	100,0	11.097.518.944	100,0

Στοιχεία :Περιφέρεια Πελοποννήσου

Παρατηρήσεις: Τα περισσότερα έργα στο Νομό Μεσσηνίας αφορούν πλέον του ενός Δημοτικού Διαμερίσματος δηλαδή 140 έργα με ποσοστό 57,4% του συνόλου των έργων ενώ σ' αυτά κατανέμετε ποσοστό 58,6% του εγκεκριμένου προϋπολογισμού.

Σε σχέση με το σύνολο της Περιφέρειας, παρατηρούμε ότι τα έργα που αφορούν πλέον του ενός Δ.Δ στο Νομό Μεσσηνίας είναι με μεγαλύτερο ποσοστό (58,6%) από ότι σε επίπεδο Περιφέρειας (54%).

Επίσης σε σχέση με τον Ε.Μ.Ο (Μεμονωμένα 62% - Ενδοδημοτικά 38%) , παρατηρούμε ότι η κατανομή των έργων είναι τελείως αντίθετη (Μεμονωμένα 42,6%- Ενδοδημοτικά 57,4%).

4. Ωριμότητα έργων ως προς την ύπαρξη μελέτης.

Νομός Μεσσηνίας				
4. ΩΡΙΜΟΤΗΤΑ ΕΡΓΩΝ ΩΣ ΠΡΟΣ ΤΗΝ ΥΠΑΡΞΗ ΜΕΛΕΤΗΣ				
ΩΡΙΜΟΤΗΤΑ	ΠΛΗΘΟΣ ΕΡΓΩΝ	%	ΕΓΚΕΚΡΙΜΕΝΟΣ ΠΡΟΫΠΟΛΟΓΙΣΜΟΣ	%
ΝΑΙ	179	73,4	8.722.893.767	78,6
ΟΧΙ	65	26,6	2.374.625.177	21,4
ΣΥΝΟΛΟ	244	100	11.097.518.944	100

Στοιχεία :Περιφέρεια Πελοποννήσου

Παρατηρήσεις: Στα περισσότερα έργα που γίνονται στο Νομό Μεσσηνίας, υπάρχει εκπόνηση μελέτης σε ποσοστό 73,4%, ενώ σε επίπεδο Περιφέρειας το αντίστοιχο ποσοστό είναι 71,1%, ενώ δεν έχει προηγηθεί εκπόνηση μελέτης σε ποσοστό έργων 26,6% και στην Περιφέρεια 228,9%.

Σε σύγκριση και με τον Εθνικό Μέσο Όρο (7,62%) στην κατηγορία Α, παρατηρούμε μια μεγάλη θετική απόκλιση με ποσοστό 78,6%, ενώ θετική είναι η απόκλιση όπως παρατηρούμε παραπάνω και σε σχέση με την Περιφέρεια (76%).

Σε σχέση με τον Ε.Μ.Ο. και την Περιφέρεια, στην κατηγορία Β υπάρχει αρνητική απόκλιση.

5. Κατανομή εγκεκριμένου προϋπολογισμού ανά μέτρο του Υπ.3 που αφορά τις Τεχνικές Υποδομές.

Νομός Μεσσηνίας				
5. ΚΑΤΑΝΟΜΗ ΕΓΚΕΚΡΙΜΕΝΟΥ ΠΡΟΫΠΟΛΟΓΙΣΜΟΥ ΑΝΑ ΜΕΤΡΟ ΤΟΥ ΥΠΟΠΡΟΓΡΑΜΜΑΤΟΣ ΠΟΥ ΑΦΟΡΑ ΤΙΣ ΤΕΧΝΙΚΕΣ ΥΠΟΔΟΜΕΣ (Υπ. 3)				
ΜΕΤΡΑ	ΠΛΗΘΟΣ ΕΡΓΩΝ	%	ΕΓΚΕΚΡΙΜΕΝΟΣ ΠΡΟΫΠΟΛΟΓΙΣΜΟΣ	%
3.01-Μελέτες	53	21,7	888.427.878	8,0
3.02-Συγκοινωνίες	69	28,3	4.292.581.913	38,7
3.03-Υδρευση	40	16,4	2.647.604.000	23,9
3.04-Αποχεύεუση/Επεξεργασία Λυμάτων	9	3,7	493.610.810	4,4
3.05-Διαχείριση Απορριμμάτων	4	1,6	51.813.800	0,5
3.06-Οικισμοί	19	7,8	689.370.613	6,2
3.07-Εγγειοβελτιωτικά/Αντιπλημμυρικά Έργα	3	1,2	66.000.000	0,6
ΣΥΝΟΛΑ	197	80,7	9.129.409.014	82,3

Στοιχεία :Περιφέρεια Πελοποννήσου

Παρατηρήσεις: Σύμφωνα με τον παραπάνω πίνακα (Πίνακα 5) τα υψηλότερα ποσοστά του Υποπρογράμματος στο Νομό Μεσσηνίας εμφανίζονται στο Μέτρο 3.02 με 28,3% και στο Μέτρο 3.01 με ποσοστό 21,7% στο σύνολο των έργων του Νομού, ενώ από πλευράς χρηματοδοτήσεων, το Μέτρο 3.02 με 38,7% και το Μέτρο 3.03 με 23,9%, είναι αυτά που συγκεντρώνουν το μεγαλύτερο ποσοστό στο σύνολο του εγκεκριμένου προϋπολογισμού. Το Μέτρα 3.05 και 3.07 είναι με το μικρότερα ποσοστα και στις δύο (2) κατηγορίες.

Σε σύγκριση με τον Εθνικό Μέσο Όρο (75,48%) στο Υπ.3 παρατηρούμε μία θετική απόκλιση, ενώ και σε σχέση με την Περιφέρεια Πελοποννήσου (78,6%) έχουμε θετική απόκλιση, Ν.Μεσσηνίας(82,3%).

Τα ποσοστά εμφανίζονται ως προς το σύνολο του Νομού, έτσι ώστε να δίδεται έμφαση στο ποσοστό συμμετοχής του Υποπρογράμματος, στο σύνολο των έργων και του εγκεκριμένου προϋπολογισμού.

6.Κατανομή εγκεκριμένου προϋπολογισμού ανά μέτρο του Υπ.4 που αφορά τις Κοινωνικές Υποδομές και Δραστηριότητες.

Νομός Μεσσηνίας				
6. ΚΑΤΑΝΟΜΗ ΕΓΚΕΚΡΙΜΕΝΟΥ ΠΡΟΫΠΟΛΟΓΙΣΜΟΥ ΑΝΑ ΜΕΤΡΟ ΤΟΥ ΥΠΟΠΡΟΓΡΑΜΜΑΤΟΣ ΠΟΥ ΑΦΟΡΑ ΤΙΣ ΚΟΙΝΩΝΙΚΕΣ ΥΠΟΔΟΜΕΣ ΚΑΙ ΔΡΑΣΤΗΡΙΟΤΗΤΕΣ (Υπ.4)				
ΜΕΤΡΑ	ΠΛΗΘΟΣ ΕΡΓΩΝ	%	ΕΓΚΕΚΡΙΜΕΝΟΣ ΠΡΟΫΠΟΛΟΓΙΣΜΟΣ	%
4.01-Διοικητ.Υποδομές	24	9,8	1250799000	11,3
4.03-Αθλησμός	2	0,8	14589930	0,1
4.07-Τεχνικός κ Μηχ/κός Εξοπλισμός ΟΤΑ	13	5,3	197032820	1,8
ΣΥΝΟΛΟ	39	16,0	1462421750	13,2

Στοιχεία :Περιφέρεια Πελοποννήσου

Παρατηρήσεις: Τα ποσοστά εμφανίζονται ως προς το σύνολο του Νομού, όπως παραπάνω.

Παρατηρούμε ότι το Μέτρο 4.01 με ποσοστό 9,8% στο σύνολο των έργων του Νομού και 11,3% στο σύνολο του εγκεκριμένου προϋπολογισμού, είναι αυτό που παρουσιάζει την μεγαλύτερη συχνότητα στους Δήμους του Νομού Μεσσηνίας.

Σε σύγκριση με τον Εθνικό Μέσο Όρο (24%) στο Υπ.4 έχουμε αρνητική απόκλιση από το αντίστοιχο ποσοστό του Νομού (13,2%), αντίστοιχα σε σχέση και με την Περιφέρεια (17%).

7. Έργα Διαδημοτικής συνεργασίας Ν. Μεσσηνίας.

ΕΡΓΑ ΔΙΑΔΗΜΟΤΙΚΗΣ ΣΥΝΕΡΓΑΣΙΑΣ Ν. ΜΕΣΣΗΝΙΑΣ				
Α/Α	ΣΥΜΜΕΤΕΧΟΝΤΕΣ ΔΗΜΟΙ	ΦΟΡΕΑΣ ΥΛΟΠΟΙΗΣΗΣ	ΤΙΤΛΟΣ ΕΡΓΟΥ	ΕΓΚΕΚΡΙΜΕΝΟ ΠΟΣΟ
1	ΘΟΥΡΙΑΣ - ΑΡΙΟΣ - ΑΡΓΑΡΩΝ	ΑΡΦΑΡΩΝ	ΜΕΛΕΤΗ ΔΙΚΤΥΟΥ ΑΠΟΧΕΤΕΥΣΗΣ ΛΥΜΑΤΩΝ	50.000.000
2	ΑΝΔΡΟΥΣΑΣ - Κ.ΤΡΙΚΟΡΦΟΥ	ΑΝΔΡΟΥΣΑΣ	ΕΚΠΟΝΗΣΗ ΓΕΩΛΟΓΙΚΗΣ ΜΕΛΕΤΗΣ ΕΡΓΟΥ "ΕΓΓΕΙΟΒΕΛΤΙΩΤΙΚΑ ΕΡΓΑ Δ.ΑΝΔΡΟΥΣΑΣ	30.000.000
3	ΑΡΙΟΣ - ΜΕΣΣΗΝΗΣ	ΑΡΙΟΣ	ΜΕΛΕΤΗ-ΚΑΤΑΣΚΕΥΗΣ, ΒΕΛΤΙΩΣΗΣ ΚΑΙ ΝΕΑΣ ΧΑΡΑΞΗΣ ΟΔΟΥ ΣΥΝΔΕΣΗΣ ΑΡΙ-ΜΕΣΣΗΝΗΣ ΣΥΝΟΛΙΚΟΥ ΜΗΚΟΥΣ 2 ΧΛΜ.	40.000.000
4	ΝΕΣΤΟΡΟΣ - ΠΑΠΑΦΛΕΣΣΑ	ΝΕΣΤΟΡΟΣ	ΜΕΛΕΤΗ ΑΠΟΧΕΤΕΥΣΗΣ ΔΙΚΤΥΟΥ ΑΚΑΘΑΡΤΩΝ ΥΔΑΤΩΝ - ΣΥΝΔΕΣΗ ΜΕ ΒΙΟΛΟΓΙΚΟ ΚΑΘΑΡΙΣΜΟ ΔΗΜΟΥ ΝΕΣΤΟΡΟΣ	30.000.000
5	ΝΕΣΤΟΡΟΣ - ΠΑΠΑΦΛΕΣΣΑ	ΝΕΣΤΟΡΟΣ- ΠΑΠΑΦΛΕΣΣΑ	ΒΕΛΤΙΩΣΗ ΥΔΡΑΓΩΓΕΙΟΥ ΣΥΝΔΕΣΜΟΥ ΥΔΡΕΥΣΗΣ ΤΕΛΛΟΣ ΑΓΡΑΣ	40.000.000
6	ΚΟΡΩΝΗΣ - ΜΕΘΩΝΗΣ - ΠΥΛΟΥ - ΠΕΤΑΛΙΔΙΟΥ - ΒΟΥΦΡΑΔΟΣ - ΑΙΠΕΙΑΣ - ΠΑΠΑΦΛΕΣΣΑ - ΧΙΛΙΟΧΩΡΙΩΝ	ΚΟΡΩΝΗΣ	ΜΕΛΕΤΗ ΑΠΟΧΕΤΕΥΣΗΣ & ΒΙΟΛΟΓΙΚΟΥ ΚΑΘΑΡΙΣΜΟΥ	50.000.000
	ΚΟΡΩΝΗ - ΑΙΠΕΙΑ	ΑΙΠΕΙΑ	ΜΕΛΕΤΗ ΑΠΟΧΕΤΕΥΣΗΣ & ΒΙΟΛΟΓΙΚΟΥ ΚΑΘΑΡΙΣΜΟΥ	50.000.000
7	ΜΕΛΙΓΑΛΑ - ΟΙΧΑΛΙΑΣ - ΑΝΔΑΝΙΑΣ	ΜΕΛΙΓΑΛΑ	ΜΕΛΕΤΗ ΒΙΟΛΟΓΙΚΟΥ ΚΑΘΑΡΙΣΜΟΥ ΔΗΜΩΝ	30.000.000
8	ΜΕΘΩΝΗΣ - ΠΥΛΟΥ	ΠΥΛΟΥ	ΚΑΤΑΣΚΕΥΗ ΑΝΟΙΚΤΟΥ ΚΥΚΛΙΚΟΥ ΘΕΑΤΡΟΥ	100.000.000
9	ΠΕΤΑΛΙΔΙΟΥ - ΜΕΘΩΝΗΣ - ΠΥΛΟΥ	ΠΥΛΟΥ	ΑΣΦΑΛΤΟΣΤΡΩΣΗ ΟΔΟΥ ΜΗΚΟΥΣ 2ΧΛΜ ΑΠΟ ΜΠΟΥΛΟΥΜΠΑΣΙ-ΔΙΑΣΤΑΥΡΩΣΗ ΑΜΠΕΛΟΚΗΠΩΝ	40.000.000
10	ΧΙΛΙΟΧΩΡΙΩΝ - ΠΥΛΟΥ - ΜΕΘΩΝΗΣ	ΧΙΛΙΟΧΩΡΙΩΝ	ΜΕΛΕΤΗ ΔΙΚΤΥΟΥ ΑΠΟΧΕΤΕΥΣΗΣ	20.000.000
11	ΑΒΙΑΣ - ΑΡΙΟΣ - ΑΡΦΑΡΩΝ - ΘΟΥΡΙΑΣ - ΚΑΛΑΜΑΤΑΣ - ΜΕΣΣΗΝΗΣ	ΚΑΛΑΜΑΤΑΣ	ΑΞΙΟΠΟΙΗΣΗ ΓΕΩΤΡΗΣΕΩΝ ΣΥΝΔΕΣΜΟΥ ΥΔΡΕΥΣΗΣ ΚΑΛΑΜΑΤΑΣ - ΜΕΣΣΗΝΗΣ ΚΑΙ ΛΟΙΠΩΝ ΔΗΜΩΝ	145.000.000
			ΣΥΝΟΛΟ	625.000.000

Στοιχεία :Περιφέρεια Πελοποννήσου

Παρατηρήσεις: Στο παραπάνω πίνακα (Πίνακα 7), βλέπουμε αναλυτικά τα έργα Διαδημοτικής Συνεργασίας στο Νομό Μεσσηνίας.

Σε επίπεδο Περιφέρειας κατέχει το 11% του συνόλου των έργων και το 15% του συνόλου του εγκεκριμένου ποσού, τα χαμηλότερα της Περιφέρειας.

Είναι γεγονός ότι δεν υπάρχει έργο ΧΥΤΑ στο Νομό Μεσσηνίας, που θεωρείται ίσως το βασικότερο πρόβλημα του Νομού και αυτό μας βοηθά να υποθέσουμε την εικόνα για την συνεργασία και τις σχέσεις των Δήμων του Νομού μπροστά σε ένα τόσο σημαντικό πρόβλημα που έχει να κάνει και με το σύνολο των Δήμων.

Πρέπει να τονίσουμε ότι από τα έντεκα (11) έργα τα οκτώ (8) είναι μελέτες, το οποίο είναι και το μόνο θετικό στοιχείο στα έργα διαδημοτικής συνεργασίας του Νομού.

3.6 ΣΥΜΠΕΡΑΣΜΑΤΑ

Νομός Αργολίδος

Ως προς το σύνολο του ΕΠΤΑ ανά κάτοικο, η κοινότητα Αλέας με 410.959χιλ. παρουσιάζεται με το μεγαλύτερο ποσό ανά κάτοικο. Παρατηρούμε και στην πράξη την εφαρμογή των κριτηρίων κατανομής.

Τα περισσότερα έργα στους Δήμους του Νομού Αργολίδος είναι μικρά με ποσοστό 87,3% και το μεγαλύτερο ποσοστό αυτών δρομολογούνται σε περισσότερα του ενός Διαμερίσματος 61,8%.

Στο μεγαλύτερο ποσοστό 78,2% των έργων έχει προηγηθεί εκπόνηση μελέτης, ενώ στο Υπ.3 ανήκουν το 77% του συνόλου των έργων του Νομού και το 83% του συνόλου του εγκεκριμένου προϋπολογισμού.

Ενώ στο Υπ.4 ανήκουν το 16,36% του συνόλου των έργων του Νομού και το 12,5% του συνόλου του εγκεκριμένου προϋπολογισμού, δηλαδή το 93% των έργων και το 95,5% του προϋπολογισμού, για το λόγο αυτό παρουσίασα τα δύο αυτά Υποπρογράμματα, για το σύνολο που συγκεντρώνουν στο σύνολο των Νομών αλλά και της Περιφέρειας.

Στα έργα διαδημοτικής συνεργασίας ο Νομός Αργολίδας υστερεί αφού παρουσιάζει ποσοστό 11% στο σύνολο των έργων και 15% στο σύνολο του εγκεκριμένου προϋπολογισμού σε επίπεδο Περιφέρειας.

Νομός Αρκαδίας

Ως προς το σύνολο του ΕΠΤΑ ανά κάτοικο, ο Δήμος Δημητσάνας με 490.517χιλ. παρουσιάζεται με το μεγαλύτερο ποσό ανά κάτοικο.

Σε αυτό το Νομό, περισσότερα έργα στους Δήμους του, είναι μικρά με ποσοστό 91,1% και το μεγαλύτερο ποσοστό αυτών γίνονται σε ένα Δημοτικό Διαμέρισμα με ποσοστό 50,9%.αλλά με μεγαλύτερο προϋπολογισμό σε αυτά που γίνονται σε περισσότερα του ενός Δ.Δ. (58%).

Στο μεγαλύτερο ποσοστό 75,2% των έργων έχει προηγηθεί εκπόνηση μελέτης, ενώ το Υπ.3 καλύβει το 77,1% του συνόλου των έργων του Νομού και το 76,3% του συνόλου του εγκεκριμένου προϋπολογισμού σε συνάρτηση και με το Υπ.4 το οποίο κατέχει το 13,6% και το 17,1% αντίστοιχα, έχουμε την εικόνα της κατανομής των έργων στο Νομός Αρκαδίας.

Στα έργα διαδημοτικής συνεργασίας ο Νομός Αρκαδίας παρουσιάζει ποσοστό 26% στο σύνολο των έργων και 18% στο σύνολο του εγκεκριμένου προϋπολογισμού σε επίπεδο Περιφέρειας.

Νομός Κορινθίας

Ως προς το σύνολο του ΕΠΤΑ ανά κάτοικο, ο Δήμος Στυμφαλίας με 288.309χλ. παρουσιάζεται με το μεγαλύτερο ποσό ανά κάτοικο.

Τα περισσότερα έργα στους Δήμους του Νομού Κορινθίας είναι μικρά με ποσοστό 86,4% και το μεγαλύτερο ποσοστό αυτών δρομολογούνται σε περισσότερα του ενός Διαμερίσματος 50,8%.

Στο μεγαλύτερο ποσοστό 68,64% των έργων έχει προηγηθεί εκπόνηση μελέτης, ενώ στο Υπ.3 ανήκουν το 73% του συνόλου των έργων του Νομού και το 69,2% του συνόλου του εγκεκριμένου προϋπολογισμού.

Ενώ στο Υπ.4 ανήκουν το 20,3% του συνόλου των έργων του Νομού και το 29% του συνόλου του εγκεκριμένου προϋπολογισμού.

Στα έργα διαδημοτικής συνεργασίας ο Νομός Κορινθίας υστερεί αφού παρουσιάζει ποσοστό 23% στο σύνολο των έργων και 12% στο σύνολο του εγκεκριμένου προϋπολογισμού σε επίπεδο Περιφέρειας.

Νομός Λακωνίας.

Ως προς το σύνολο του ΕΠΤΑ ανά κάτοικο, η κοινότητα Ελαφονήσου με 289.655χλ. παρουσιάζεται με το μεγαλύτερο ποσό ανά κάτοικο.

Στο Νομό Λακωνίας, τα περισσότερα έργα στους Δήμους του, είναι μικρά με ποσοστό 92% και το μεγαλύτερο ποσοστό αυτών γίνονται σε περισσότερα του ενός Δ.Δ. (5,7%).

Στο μεγαλύτερο ποσοστό 60% των έργων έχει προηγηθεί εκπόνηση μελέτης, ενώ το Υπ.3 καλύβει το 75,4% του συνόλου των έργων του Νομού και το 82% του συνόλου του εγκεκριμένου προϋπολογισμού σε συνάρτηση και με το Υπ.4 το οποίο κατέχει το 18,9% και το 13% αντίστοιχα, έχουμε την εικόνα της κατανομής των έργων στο Νομό Αρκαδίας.

Στα έργα διαδημοτικής συνεργασίας ο Νομός Αρκαδίας παρουσιάζει ποσοστό 17% στο σύνολο των έργων και 40% στο σύνολο του εγκεκριμένου προϋπολογισμού σε επίπεδο Περιφέρειας είναι ο Νομός που ακολουθεί την σωστή πολιτική, με την πρόταση μεγάλων έργων και την εισροή μεγάλων χρηματοδοτήσεων, καθώς και την συμμετοχή πολλών Δήμων (μικρών), σε σχέση με το σύνολο της Περιφέρειας.

Νομός Μεσσηνίας

Ως προς το σύνολο του ΕΠΤΑ ανά κάτοικο, η κοινότητα Τριπύλας με 362.500χιλ. παρουσιάζεται με το μεγαλύτερο ποσό ανά κάτοικο.

Τα περισσότερα έργα στους Δήμους του Νομού Μεσσηνίας είναι μικρά με ποσοστό 90,6% και το μεγαλύτερο ποσοστό αυτών δρομολογούνται σε περισσότερα του ενός Διαμερίσματος 57,4%.

Στο μεγαλύτερο ποσοστό 73,4% των έργων έχει προηγηθεί εκπόνηση μελέτης, ενώ στο Υπ.3 ανήκουν το 80,7% του συνόλου των έργων του Νομού και το 82,3% του συνόλου του εγκεκριμένου προϋπολογισμού.

Ενώ στο Υπ.4 ανήκουν το 16% του συνόλου των έργων του Νομού και το 13,2% του συνόλου του εγκεκριμένου προϋπολογισμού, δηλαδή το 96,7% των έργων και το 95,5% του προϋπολογισμού.

Στα έργα διαδημοτικής συνεργασίας ο Νομός Μεσσηνίας υστερεί αφού παρουσιάζει ποσοστό 11% στο σύνολο των έργων και 15% στο σύνολο του εγκεκριμένου προϋπολογισμού σε επίπεδο Περιφέρειας από τα έντεκα (11) έργα τα οκτώ (8) είναι μελέτες, το οποίο είναι και το μόνο θετικό στοιχείο στα έργα διαδημοτικής συνεργασίας του Νομού.

Επίλογος

Σύμφωνα με την παραπάνω μελέτη, σε επίπεδο νομών (Κεφ.3) καθώς και σε επίπεδο περιφέρειας (Κεφ.2) και με την παράθεση των στοιχείων της αρχικής αξιολόγησης (σε επίπεδο Χώρας) από το ΥΠΕΣΔΔΑ, προκύπτουν αρκετά θετικά στοιχεία στην πορεία του προγράμματος όπως η ωριμότητα των έργων καθώς και οι πολλές μελέτες που υπάρχουν στα έργα διαδημοτικής συνεργασίας.

Το ΕΠΤΑ είναι η πιο ολοκληρωμένη προσπάθεια που έχει γίνει μέχρι σήμερα, προκειμένου να δοθεί δυνατότητα στους ΟΤΑ να ολοκληρώσουν τις υποδομές τους και έτσι να επιτύχουν το στόχο τους για την ανάπτυξη των τοπικών κοινωνιών, που συνεπάγεται και ανάπτυξη όλης της χώρας.

Πρέπει να βρεθεί ένας τρόπος ώστε οι διαδικασίες να είναι πιο ευέλικτες, προκειμένου οι πόροι του ΕΠΤΑ να φτάνουν πιο γρήγορα στους ΟΤΑ και οι Δήμοι να μπορέσουν να αποφύγουν τα λάθη που έγιναν μέχρι στιγμής. Στις επόμενες μελέτες για ένταξη των έργων στο ΕΠΤΑ και εφόσον το 50% του προγράμματος θα γίνει μετά την οριστικοποίηση του Γ' ΚΠΣ, να ληφθούν υπόψη τα ποσά χρηματοδότησης από την Ε.Ε. και να υπάρξει μια στροφή σε έργα των υποπρογραμμάτων 1,2 και 4. Επίσης πρέπει οι ΟΤΑ να στελεχωθούν με καταρτισμένα άτομα από ΤΕΙ και ΑΕΙ έτσι ώστε να γίνουν υγιείς, βιώσιμοι και λειτουργικοί οργανισμοί, που θα παρέχουν σύγχρονες υπηρεσίες στους πολίτες και θα αποτελέσουν τα προπύργια της τοπικής αειφόρου ανάπτυξης, αλλά και την ανάπτυξη της Χώρας.

ΒΙΒΛΙΟΓΡΑΦΙΚΕΣ ΑΝΑΦΟΡΕΣ

- “Ν.2539/97 (Ιωάννης Καποδίστριας)”ΕΕΤΑΑ 1999
- “Επιστημονική Επιθεώρηση Τ.Α.-Διάφορα τεύχη”ΚΕΔΚΕ
- “Κανονισμός του ΕΠΤΑ”ΥΠΕΣΔΔΑ
- “Τοπική Αυτοδιοίκηση Αποκέντρωση-Διάφορα τεύχη”
- “ΕΠΤΑ Αρχική Αξιολόγηση των προτάσεων”ΥΠΕΣΔΔΑ 1999-2000
- “ΤΕΔΚ Ν. Μεσσηνίας”Διάφορα έντυπα & στοιχεία
- “Περιφέρεια Πελοποννήσου”Διάφορα έντυπα & στοιχεία
- “Περιφέρεια Πελοποννήσου”Πίνακες Έργων της Περιφέρειας
Πελοποννήσου
- “Ιστοσελίδες”ΕΕΤΑΑ, ΥΠΕΣΔΔΑ, ΚΕΔΚΕ.