

**ΤΕΧΝΟΛΟΓΙΚΟ ΕΚΠΑΙΔΕΥΤΙΚΟ ΙΔΡΥΜΑ
ΚΑΛΑΜΑΤΑΣ
ΣΧΟΛΗ ΔΙΟΙΚΗΣΗΣ & ΟΙΚΟΝΟΜΙΑΣ
ΤΜΗΜΑ ΔΙΟΙΚΗΣΗΣ ΜΟΝΑΔΩΝ ΤΟΠΙΚΗΣ
ΑΥΤΟΔΙΟΙΚΗΣΗΣ**

**“ΤΟ ΟΙΚΟΝΟΜΙΚΟ ΣΥΣΤΗΜΑ ΤΩΝ ΟΤΑ ΣΤΗΝ
ΕΛΛΑΔΑ: ΑΝΑΛΥΣΗ ΤΩΝ ΕΣΟΔΩΝ ΤΟΥ ΔΗΜΟΥ
ΚΗΦΙΣΙΑΣ ΓΙΑ ΤΑ ΕΤΗ 1993-1997”.**

ΠΤΥΧΙΑΚΗ ΕΡΓΑΣΙΑ

**ΥΠΕΥΘΥΝΟΣ ΚΑΘΗΓΗΤΗΣ
ΧΡΗΣΙΜΟΣ ΣΤΑΥΡΟΣ**

**ΕΠΟΥΔΑΣΤΡΙΑ
ΖΟΥΚΟΥ ΠΑΝΑΓΙΩΤΑ**

ΚΑΛΑΜΑΤΑ, ΜΑΡΤΙΟΣ 2000

**ΤΕΧΝΟΛΟΓΙΚΟ ΕΚΠΑΙΔΕΥΤΙΚΟ ΙΔΡΥΜΑ
ΚΑΛΑΜΑΤΑΣ
ΣΧΟΛΗ ΔΙΟΙΚΗΣΗΣ & ΟΙΚΟΝΟΜΙΑΣ
ΤΜΗΜΑ ΔΙΟΙΚΗΣΗΣ ΜΟΝΑΔΩΝ ΤΟΠΙΚΗΣ
ΑΥΤΟΔΙΟΙΚΗΣΗΣ**

**“ΤΟ ΟΙΚΟΝΟΜΙΚΟ ΣΥΣΤΗΜΑ ΤΩΝ ΟΤΑ ΣΤΗΝ
ΕΛΛΑΔΑ: ΑΝΑΛΥΣΗ ΤΩΝ ΕΣΟΔΩΝ ΤΟΥ ΔΗΜΟΥ
ΚΗΦΙΣΙΑΣ ΓΙΑ ΤΑ ΕΤΗ 1993-1997”.**

ΠΤΥΧΙΑΚΗ ΕΡΓΑΣΙΑ

**ΥΠΕΥΘΥΝΟΣ ΚΑΘΗΓΗΤΗΣ
ΧΡΗΣΙΜΟΣ ΣΤΑΥΡΟΣ**

**ΕΠΟΥΔΑΣΤΡΙΑ
ΖΟΥΚΟΥ ΠΑΝΑΓΙΩΤΑ**

ΚΑΛΑΜΑΤΑ, ΜΑΡΤΙΟΣ 2000

Στην Έλλη, την Πάτρα και τον Bill
Θερμά ευχαριστώ

ΠΕΡΙΕΧΟΜΕΝΑ

ΜΕΡΟΣ 1^ο

«ΤΟ ΟΙΚΟΝΟΜΙΚΟ ΣΥΣΤΗΜΑ ΤΩΝ ΟΤΑ ΣΤΗΝ ΕΛΛΑΔΑ».

ΚΕΦΑΛΑΙΟ 1

Η αναγκαιότητα και οι αναπτυξιακές διαστάσεις του θεσμού της Τοπικής Αυτοδιοίκησης1

ΚΕΦΑΛΑΙΟ 2

Οικονομική Διοίκηση των ΟΤΑ

- 2.1 Γενικά.....5
- 2.2 Έσοδα-Έξοδα.....6
- 2.3 Ιστορικό εφαρμογής του διπλογραφικού συστήματος.....7
- 2.4 Οι λόγοι που επιβάλλουν τη μετάβαση από το απλογραφικό στο διπλογραφικό σύστημα λογιστικής παρακολούθησης.....8
- 2.5 Οι παράγοντες που επιδρούν στην διαδικασία μετάβασης από το δημόσιο λογιστικό στο διπλογραφικό σύστημα.....9
- 2.6 Η διαφορετικότητα του νέου λογιστικού συστήματος...11

ΚΕΦΑΛΑΙΟ 3

Η δομή του προϋπολογισμού των ΟΤΑ

- 3.1 Κατηγορίες εσόδων.....12
- 3.1.1 Ανάλυση εσόδων ΟΤΑ.....13

ΚΕΦΑΛΑΙΟ 4

Η ισχύουσα νομοθεσία περί προσόδων των δήμων και κοινοτήτων.....18

ΚΕΦΑΛΑΙΟ 5

Αξιολόγηση του συστήματος των οικονομικών των ΟΤΑ

- 5.1 Η σημασία της οικονομικής αυτοδυναμίας των Δήμων.30
- 5.2 Η σημασία των Κεντρικών Αυτοτελών Πόρων(ΚΑΠ)..32
- 5.3 Η βελτίωση των οικονομικών των ΟΤΑ μέσα από το Πρόγραμμα Καποδίστρια (Ν.3539/97).....34

ΜΕΡΟΣ 2^{ον}

**«ΑΝΑΛΥΣΗ ΕΣΟΔΩΝ ΤΟΥ ΔΗΜΟΥ ΚΗΦΙΣΙΑΣ ΓΙΑ
ΤΑ ΕΤΗ 1993-1997».**

ΚΕΦΑΛΑΙΟ 6

ΑΝΑΛΥΣΗ ΕΣΟΔΩΝ ΤΟΥ ΔΗΜΟΥ ΚΗΦΙΣΙΑΣ ΚΑΤΑ ΤΟ ΕΤΟΣ
1993.

- 6.1 Ανάλυση Πρωτοβάθμιων λογαριασμών εσόδων έτους
1993.....37
- 6.2 Τακτικά έσοδα έτους 1993.....38
- 6.3 Έκτακτα έσοδα έτους 1993.....40
- 6.4 Έσοδα παρελθόντων ετών, έτους 1993.....42
- 6.5 Χρηματικό υπόλοιπο, έτους 1993.....42
- 6.6 Κριτική της διάρθρωσης των βεβαιωθέντων εσόδων του
Δήμου Κηφισιάς για το 1993.....43

ΚΕΦΑΛΑΙΟ 7

ΑΝΑΛΥΣΗ ΕΣΟΔΩΝ ΤΟΥ ΔΗΜΟΥ ΚΗΦΙΣΙΑΣ ΚΑΤΑ ΤΟ ΕΤΟΣ
1994

- 7.1 Ανάλυση Πρωτοβάθμιων λογαριασμών εσόδων έτους
1994.....46
- 7.2 Σύγκριση βεβαιωθέντων εσόδων (πρωτοβάθμιοι
λογαριασμοί) του Δήμου Κηφισιάς κατά τα έτη

1993-1994.....	47
7.3 Τακτικά έσοδα Δήμου Κηφισιάς για τα έτη 1993-1994.....	48
7.4 Έκτακτα έσοδα Δήμου Κηφισιάς για τα έτη 1993-1994.....	50
7.5 Κριτική της διάρθρωσης των βεβαιωθέντων εσόδων του Δήμου Κηφισιάς για τα έτη 1993-1994.....	52

ΚΕΦΑΛΑΙΟ 8

ΑΝΑΛΥΣΗ ΕΣΟΔΩΝ ΤΟΥ ΔΗΜΟΥ ΚΗΦΙΣΙΑΣ ΚΑΤΑ ΤΟ ΕΤΟΣ 1995

8.1 Ανάλυση Πρωτοβάθμιων εσόδων του Δήμου Κηφισιάς για το οικονομικό έτος 1995.....	55
8.2 Σύγκριση των βεβαιωθέντων Πρωτοβάθμιων λογαριασμών του Δήμου Κηφισιάς για τα έτη 1994- 1995.....	56
8.3 Τακτικά έσοδα Δήμου Κηφισιάς για τα έτη 1994- 1995.....	58
8.4 Κριτική της διάρθρωσης των βεβαιωθέντων εσόδων του Δήμου Κηφισιάς για τα έτη 1994-1995.....	60

ΚΕΦΑΛΑΙΟ 9

ΑΝΑΛΥΣΗ ΕΣΟΔΩΝ ΤΟΥ ΔΗΜΟΥ ΚΗΦΙΣΙΑΣ ΚΑΤΑ ΤΟ ΕΤΟΣ 1996

9.1 Ανάλυση Πρωτοβάθμιων λογαριασμών εσόδων έτους 1996.....	64
9.2 Σύγκριση των βεβαιωθέντων πρωτοβάθμιων λογαριασμών του Δήμου Κηφισιάς για τα έτη 1995- 1996.....	65
9.3 Τακτικά έσοδα Δήμου Κηφισιάς για τα έτη 1995-1996.....	66
9.4 Έκτακτα έσοδα Δήμου Κηφισιάς για τα έτη 1995-1996.....	68
9.5 Κριτική της διάρθρωσης των βεβαιωθέντων εσόδων του Δήμου Κηφισιάς κατά τα έτη 1995-1996.....	69

ΚΕΦΑΛΑΙΟ 10

ΑΝΑΛΥΣΗ ΕΣΟΔΩΝ ΤΟΥ ΔΗΜΟΥ ΚΗΦΙΣΙΑΣ ΚΑΤΑ ΤΟ ΕΤΟΣ 1997

10.1 Ανάλυση των Πρωτοβάθμιων λογαριασμών του	
---	--

Δήμου Κηφισιάς για το έτος 1997.....	72
10.2 Σύγκριση πρωτοβάθμιων βεβαιωθέντων εσόδων του Δήμου Κηφισιάς για τα έτη 1996-1997.....	74
10.3 Τακτικά έσοδα Δήμου Κηφισιάς για τα έτη 1996-1997...	75
10.4 Έκτακτα έσοδα του Δήμου Κηφισιάς κατά τα έτη 1996- 1997.....	77
10.5 Κριτική της διάρθρωσης των βεβαιωθέντων εσόδων του Δήμου Κηφισιάς για τα έτη 1996-1997.....	79

ΚΕΦΑΛΑΙΟ 11

ΣΥΝΟΠΤΙΚΗ ΠΑΡΟΥΣΙΑΣΗ ΚΑΙ ΑΞΙΟΛΟΓΗΣΗ ΤΩΝ ΕΣΟΔΩΝ ΤΟΥ ΔΗΜΟΥ ΚΗΦΙΣΙΑΣ ΓΙΑ ΤΑ ΕΤΗ 1993-1997

11.1 Συντελεστής απόκλισης προϋπολογισθέντων/ βεβαιωθέντων εσόδων Δήμου Κηφισιάς κατά τα έτη 1993-1997.....	83
11.2 Διάρθρωση των βεβαιωθέντων εσόδων (α'βάθμιοι λογ.) του Δήμου Κηφισιάς για τα έτη 1993-1997.....	84
11.3 Κριτική της διάρθρωσης των τακτικών εσόδων του Δήμου Κηφισιάς για τα έτη 1993-1997.....	88
11.4 Διακύμανση ιδίων πόρων του Δήμου Κηφισιάς και η συμμετοχή τους στην συγκέντρωση τακτικών εσόδων....	91
11.5 Κριτική της διάρθρωσης των εκτάκτων εσόδων του Δήμου Κηφισιάς κατά τα έτη 1993-1997.....	94
11.6 Γενικός σχολιασμός επί των εσόδων του Δήμου Κηφισιάς, όπως αυτά κυμάνθηκαν κατά τα έτη 1993-1997.....	97

ΚΕΦΑΛΑΙΟ 12

Γενικά συμπεράσματα- παρατηρήσεις όσον αφορά την
οικονομική πορεία των Δήμων Κηφισιάς & Καλαμάτας.....99

ΠΡΟΛΟΓΟΣ

Κατά την πρώτη καθιέρωση των ΟΤΑ, ο Ελληνικός Δήμος δεν αποτέλεσε μια αυθαίρετη διοικητική διαίρεση, αλλά συγκροτήθηκε από τους πολίτες για να υπερασπίσουν συλλογικά την ελευθερία τους και να συνεργασθούν σε κοινές επιδιώξεις.

Οι σημερινές όμως κοινωνικό-οικονομικές συνθήκες και η πολυπλοκότητα των προβλημάτων που αυτές δημιουργούν, διαμόρφωσαν μια νέα αντίληψη για το ρόλο που πρέπει να παίζει η Τοπική Αυτοδιοίκηση στην περιφερειακή ανάπτυξη. Καλείται να υπερβεί την γενικότερη κρίση της κοινωνίας, στηρίζοντας τους ανθρώπους στην καθημερινή τους ζωή και συμμετέχοντας στις αναγκαίες κοινωνικές αλλαγές.

Η επίτευξη των στόχων αυτών προϋποθέτει την ύπαρξη βιώσιμων και ικανών οργανισμών τοπικής αυτοδιοίκησης από άποψη μεγέθους, οικονομικών πόρων και έμπυχου υλικού. Ως εκ τούτου, ο εκσυγχρονισμός της δομής των ΟΤΑ και η αλλαγή στη σχέση μεταξύ Κεντρικής Διοίκησης και Τοπικής Αυτοδιοίκησης (εκχώρηση αυξημένων αρμοδιοτήτων-απεξάρτηση) αποτελούν τα δύο βασικά στοιχεία ανακυττάρωσης της Αυτοδιοίκησης.

Μέσα από την εργασία μου, θα προσπαθήσω να δώσω την εικόνα του Δήμου Κηφισιάς, όπως αυτή διαφαίνεται από τον τρόπο διάρθρωσης των εσόδων κατά τα έτη 1993-1997. Η στατιστική ανάλυση του συστήματος εσόδων θα μας βοηθήσει να δούμε με ποιο τρόπο ο συγκεκριμένος ΟΤΑ αναλαμβάνει την υλοποίηση δραστηριοτήτων αναπτυξιακού χαρακτήρα έχοντας πάντα ως γνώμονα τις ανάγκες του δημότη σε συνδυασμό με την εξασφάλιση των αναγκαίων πόρων.

Η παρούσα εργασία χωρίζεται σε δύο μέρη. Στο πρώτο μέρος, γίνεται αναφορά στο θεσμό της ΤΑ και στην αναγκαιότητα ύπαρξής του. Στην συνέχεια κάνουμε αναφορά στο ισχύον λογιστικό σύστημα και στη νομοθεσία που το διέπει, καθώς και στους λόγους που επιβάλλουν τη μετάβασή του στο νέο διπλογραφικό σύστημα. Κλείνουμε το πρώτο μέρος με την κριτική αξιολόγηση του συστήματος των οικονομικών των ΟΤΑ και τις αλλαγές που επέρχονται μέσα από τον Ν.2539/97 (Πρόγραμμα Καποδίστρια).

Στο δεύτερο μέρος, αναλύουμε τα έσοδα του Δήμου Κηφισιάς όπως αυτά διαμορφώνονται κατά τα έτη 1993-1997. Αρχικά, η ανάλυση γίνεται κατά έτος και εν συνεχεία ακολουθεί μια συνοπτική παρουσίαση-αξιολόγηση των εσόδων του Δήμου Κηφισιάς κατά τα έτη αυτά. Τέλος, παραθέτουμε τα συμπεράσματα της ανάλυσης των εσόδων του συγκεκριμένου ΟΤΑ, καθώς και τις παρατηρήσεις από μια σύντομη αντιπαραβολή της οικονομικής πορείας του Δήμου Κηφισιάς με αυτή του Δήμου Καλαμάτας.

Κλείνοντας αυτόν τον πρόλογο, θα ήθελα να απευθύνω θερμές ευχαριστίες στον καθηγητή μου και προϊστάμενο του τμήματος Δ.Μ.Τ.Α., κ. Χρήσιμο Σταύρο, ο οποίος, με τις πολύτιμες συμβουλές του, συνέβαλε καθοριστικά στην ολοκλήρωση της παρούσης εργασίας.

ΜΕΡΟΣ ΠΡΩΤΟ

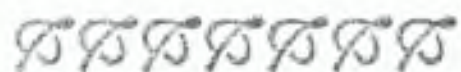

«ΤΟ ΟΙΚΟΝΟΜΙΚΟ ΣΥΣΤΗΜΑ
ΤΩΝ ΟΤΑ ΣΤΗΝ ΕΛΛΑΔΑ».

ΚΕΦΑΛΑΙΟ 1

Η ΑΝΑΓΚΑΙΟΤΗΤΑ ΚΑΙ ΟΙ ΑΝΑΠΤΥΞΙΑΚΕΣ ΔΙΑΣΤΑΣΕΙΣ ΤΟΥ ΘΕΣΜΟΥ ΤΗΣ ΤΟΠΙΚΗΣ ΑΥΤΟΔΙΟΙΚΗΣΗΣ.

Η άναρχη και ανισομερής ανάπτυξη της Ελληνικής οικονομίας, οι σημαντικές περιφερειακές ανισότητες, η συγκεντρωτική δομή και η αναποτελεσματικότητα της Δημόσιας Διοίκησης συνθέτουν τα κύρια χαρακτηριστικά του μεταπολεμικού πρότυπου ανάπτυξης που ακολουθήθηκε.

Όμως, όπως και στις άλλες χώρες, έτσι και στην Ελλάδα υπάρχει σήμερα μία ευρύτερη συναίνεση. Ότι ο ρυθμός της οικονομικής και της κοινωνικής ανάπτυξης εξαρτάται σε μεγάλο βαθμό από την ικανότητα του συστήματος, να αποκεντρώνει ουσιαστικές αρμοδιότητες και ότι για την επιτάχυνση αυτών των ρυθμών πρέπει να γίνουν σημαντικές αλλαγές στην διάρθρωση της Δημόσιας Διοίκησης και στη σχέση μεταξύ Κεντρικής Διοίκησης και Τοπικής Αυτοδιοίκησης.

Η Κεντρική Διοίκηση εκτός από τον γενικό καθορισμό προσανατολισμών - στόχων στα πλαίσια της αναπτυξιακής πολιτικής που χαράσσει, δεν μπορεί ούτε να γνωρίζει, ούτε να αναλάβει πρωτοβουλίες σε τοπικό επίπεδο, μη γνωρίζοντας άμεσα και επαρκώς ούτε τις οικονομικές - κοινωνικές ιδιαιτερότητες ούτε την δυναμική των επιμέρους επαρχιών της επικράτειάς της.

Σήμερα λοιπόν η Αυτοδιοίκηση καλείται να αναλάβει νέους ρόλους, πολιτικούς, κοινωνικούς, πολιτισμικούς αλλά πρωτίστως αναπτυξιακούς. Να συμβάλλει στην υπέρβαση της γενικότερης κρίσης της κοινωνίας στηρίζοντας τους ανθρώπους στην καθημερινή ζωή, συμμετέχοντας στις αναγκαίες κοινωνικές αλλαγές.

Η χώρα μας σήμερα μαζί με όλους τους εταίρους στην Ευρώπη, αγωνίζεται για να συμμετάσχει στην Οικονομική και Νομισματική Ένωση, πέρα από τις όποιες μεμψιμοιρίες πολλών

για την επιδίωξη αυτή, (της Ελληνικής κυβέρνησης), γύρω από την σύγκλιση. Δύσκολα μπορεί κανείς να αγνοήσει και να παραγνωρίσει τα πολλαπλά οφέλη και ευεργετήματα που θα έχει η χώρα μας από την ένταξη αυτή.

Στην υπόθεση αυτή της ευρωπαϊκής ολοκλήρωσης, ο ρόλος της Τοπικής Αυτοδιοίκησης είναι αποφασιστικός, και η συμβολή της κρίνεται ιδιαίτερα αναγκαία. Σε αυτή την εθνική προσπάθεια χρειάζονται ισχυρές μονάδες Α/θμιας Τοπικής Αυτοδιοίκησης. Η εικόνα που εμφανίζουν σήμερα οι ΟΤΑ είναι εκείνη της πλήρους δημογραφικής, οικονομικής αλλά και αναπτυξιακής υστέρησης. Αδυνατούν να εκπληρώσουν την αποστολή τους και τους βασικούς στόχους τους. Δεν μπορούν να σχεδιάσουν και να υλοποιήσουν την τοπική ανάπτυξη.

Τα δομικά αυτά προβλήματα που εμφανίζει η Ελληνική Τοπική Αυτοδιοίκηση, μόνο με ριζική ανασυγκρότηση και ισχυροποίηση των πρωτοβάθμιων ΟΤΑ μπορούν να ξεπεραστούν. Το πρόγραμμα με τον συμβολικό τίτλο «Ιωάννης Καποδίστριας» αποτελεί απάντηση για τη αναकुττάρωση των Α/θμιων ΟΤΑ. Ο σχεδιασμός και η εφαρμογή της δεν πρέπει να θεωρηθούν μόνον ως διαδικασία διοικητικής συνένωσης εκτάσεων και πληθυσμών. Αντίθετα έρχεται ικανοποιήσει τους ακόλουθους βασικούς στόχους οι οποίοι τεκμηριώνουν την σκοπιμότητα του Προγράμματος.

- Εκσυγχρονισμός του διοικητικού συστήματος, γιατί η ανασυγκρότηση της πρωτοβάθμιας τοπικής αυτοδιοίκησης στοχεύει στην παροχή υπηρεσιών ισοδύναμης αποτελεσματικότητας στους κατοίκους των πόλεων και των χωριών καθώς και στην βελτίωση της ποιότητας ζωής όλων των πολιτών.
- Εκσυγχρονισμός του τοπικού πολιτικού συστήματος.
- Η τήρηση της νομιμότητας, η διαφάνεια στην διαχείριση των πόρων και ο κοινωνικός έλεγχος στην άσκηση της τοπικής εξουσίας.
- Ενίσχυση του ρόλου της πρωτοβάθμιας τοπικής αυτοδιοίκησης με την ανάθεση σημαντικών αρμοδιοτήτων που μόνο ευρύτερες, από τις

υφιστάμενες, διοικητικές μονάδες είναι σε θέση να ασκήσουν.

- Η ανασυγκρότηση της Α/θμιας ΤΑ αποτελεί την δυναμικότερη προϋπόθεση για την απόκτηση της οικονομικής αυτοδυναμίας και της διοικητικής αυτοτέλειάς της.

Με την ανεξαρτησία της η ΤΑ έχει την δυνατότητα να παίρνει πρωτοβουλίες, να αποκτά εμπειρίες με αποτέλεσμα να είναι πρωτοπόρος στην προσφορά νέων υπηρεσιών ή μεθόδων διοίκησης και πετυχημένων ιδεών που μεταδίδονται και σε άλλους φορείς.

Η Τοπική Αυτοδιοίκηση θέλουμε να πιστεύουμε ότι αποτελεί τον φραγμό ή την άμυνα απέναντι στην ισχυρή κεντρική διοίκηση και στην κατάχρηση εξουσίας. Έχει περάσει για ολόκληρη την Ευρώπη η εποχή της απλής μεταβίβασης αρμοδιοτήτων από το Κράτος στην Αυτοδιοίκηση ή η αντιμετώπιση της Αυτοδιοίκησης ως κρατικό πρακτορείο, όπως συνέβαινε στην χώρα μας μέχρι πρόσφατα.

Η γενική όμως αρμοδιότητα της Αυτοδιοίκησης σε περιφερειακή και τοπική κλίμακα πρέπει να αναπτυχθεί ούτως ώστε να αναδειχθεί ο κοινωνικός ρόλος της Αυτοδιοίκησης, ο αναπτυξιακός της ρόλος, ο πολιτιστικός και εκπαιδευτικός ρόλος, ο ρόλος της στην αναβάθμιση και προστασία του πολεοδομικού και φυσικού περιβάλλοντος και τέλος ο ρόλος της για την παροχή των πάσης φύσεως υπηρεσιών που απαιτεί μια σύγχρονη κοινωνία. Ταυτόχρονα, ο περιορισμός της Κεντρικής Διοίκησης από τους τομείς αυτούς στην καθαρά εθνικής κλίμακας διάσταση. Η κατεύθυνση που πρέπει να έχει ο εκσυγχρονισμός της δομής των ΟΤΑ πρέπει να είναι ισχυροί ΟΤΑ με επαρκείς πόρους και αρμοδιότητες, ικανοποιητικό πλαίσιο, επιλογή επίτευξης υπό τον έλεγχο πάντα των δημοτών.

Επίσης η αποκέντρωση πόρων επιτρέπει στους οργανισμούς ΤΑ να προγραμματίσουν και να κατασκευάσουν την απαραίτητη υποδομή σε έργα για την τοπική ανάπτυξη καθώς και τον χρειαζόμενο κοινωνικό εξοπλισμό (πχ σχολεία,

πολιτιστικά κέντρα, κέντρα υγείας, αθλητικές εγκαταστάσεις κλπ).

Είναι αναγκαίο τώρα με την θεσμοθέτηση του Β΄ βαθμού ΤΑ σε νομαρχιακό επίπεδο η απόδοση περισσότερων πόρων στην ΤΑ από την Κεντρική Διοίκηση για την προώθηση των αναπτυξιακών επιλογών της, η αμεσότερη συμμετοχή των τοπικών φορέων ανάπτυξης στην διαδικασία λήψης αποφάσεων και προγραμματισμού για την κατανομή των επιχορηγήσεων από το επίπεδο της Κεντρικής Διοίκησης στους ΟΤΑ

ΚΕΦΑΛΑΙΟ 2

ΟΙΚΟΝΟΜΙΚΗ ΔΙΟΙΚΗΣΗ ΤΩΝ ΟΤΑ

2.1 ΓΕΝΙΚΑ

Οι ΟΤΑ σύμφωνα με τις συνταγματικές επιταγές έχουν ως στόχο «...την προαγωγή των τοπικών συμφερόντων και την ικανοποίηση των αναγκών των κατοίκων της οικείας περιφέρειας...». Η αναζήτηση των επαρκών πόρων για την εκπλήρωση των σκοπών του κάθε Δήμου και την άρτια διαχείρισή τους αποτελεί απαραίτητη προϋπόθεση για την εκπλήρωση αυτών των αναγκών. Η αναζήτηση των πόρων γίνεται είτε στα πλαίσια της κρατικής επιχορήγησης είτε στα πλαίσια αναζήτησης τοπικών πόρων. Πολλές φορές στην πράξη υπάρχει το δίλημμα «κρατική οικονομική ενίσχυση ή τοπική φορολογία», ή, άλλαις λέξεσιν, «απαίτηση οικονομικών φόρων από την κεντρική διοίκηση ή επέκταση της τοπικής φορολογίας». Ανεξάρτητα πάντως από το πώς αντιμετωπίζεται το ζήτημα, το κράτος ως κεντρική διοίκηση έχει την υποχρέωση να εξασφαλίζει την οικονομική αυτοδυναμία των ΟΤΑ. Για την ακρίβεια, το ίδιο το άρθρο του Συντάγματος (αρ. 102) απαιτεί «...το κράτος να μεριμνά για την εξασφάλιση (στους ΟΤΑ) των αναγκαίων πόρων για την εκπλήρωση της αποστολής τους».

Ως εκ τούτων, οι ΟΤΑ ασκούν την οικονομική-λογιστική δραστηριότητα τους με βάση διατάξεις οι οποίες υιοθετούν το απλογραφικό σύστημα καταγραφής λογιστικών πράξεων και οικονομικών συναλλαγών, σε αντίθεση με το εφαρμοζόμενο στην ιδιωτική οικονομική δραστηριότητα διπλογραφικό σύστημα.

2.2 ΕΣΟΔΑ – ΕΞΟΔΑ

Σύμφωνα με το Αρ.215 του Π.Δ 410/95 κάθε οικονομικό έτος συντάσσεται ο προϋπολογισμός, όπου περιλαμβάνονται τα έσοδα και οι δαπάνες του Δήμου. Η εκτέλεση του προϋπολογισμού κάθε οικονομικό έτος παρατείνεται Ι) επί ένα μήνα για την είσπραξη των εσόδων που έχουν βεβαιωθεί έως τη λήξη του και ΙΙ) επί δύο μήνες για την πληρωμή των εξόδων για τα οποία οι σχετικές υποχρεώσεις έχουν αναληφθεί πριν της λήξεως του. Με την λέξη έσοδα στο λογιστικό σχέδιο των ΟΤΑ εννοούμε όλες τις εισπράξεις που πραγματοποιούνται σ' ένα Δήμο, ενώ ο όρος έξοδα σημαίνει κάθε πληρωμή που γίνεται απ' αυτόν στα πλαίσια της λειτουργίας του.

Λέγοντας Λογιστικό σχέδιο ΟΤΑ εννοούμε το σύνολο των κωδικοποιημένων λογαριασμών των εσόδων-εξόδων των ΟΤΑ όπως έχουν καθοριστεί από το Υπουργείο Εσωτερικών. Με βάση την κωδικοποίηση αυτή παρακολουθούνται και καταχωρούνται στα βιβλία και σε όλα γενικά τα έντυπα που χρησιμοποιεί ένας ΟΤΑ κατά την λειτουργία του, οι συναλλαγές και όλες γενικά οι οικονομικές πράξεις των ΟΤΑ. Η κωδικοποίηση αυτή των λογαριασμών εσόδων-εξόδων είναι η ίδια για όλους τους ΟΤΑ.

Αποτελεί κοινή διαπίστωση πλέον, ότι το ισχύον Οικονομικό-Διαχειριστικό-Λογιστικό σύστημα των Δήμων και Κοινοτήτων, δεν μπορεί να ανταποκριθεί στις σημερινές ανάγκες λειτουργίας των ΟΤΑ, ούτε μπορεί να καλύψει τις σύγχρονες απαιτήσεις τους για οικονομική πληροφόρηση και χρηματοοικονομική διοίκηση.

Ο νόμος και η φιλοσοφία του ισχύοντος Λογιστικού Συστήματος, δεν αντιμετωπίζει τους ΟΤΑ σαν μονάδες προσφοράς υπηρεσιών στους κατοίκους της περιοχής τους, αλλά σαν μονάδες διεκπεραίωσης. Δεν λειτουργεί ως εργαλείο για την άσκηση διοίκησης, προγραμματισμού και παρακολούθησης των δραστηριοτήτων των ΟΤΑ, αλλά έχει σχεδιαστεί και λειτουργεί απλώς ως ένα σύστημα ταμειακής διαχείρισης, που καλύπτει τα τυπικά της νομοθεσίας του δημοσίου λογιστικού

2.3 ΙΣΤΟΡΙΚΟ ΕΦΑΡΜΟΓΗΣ ΤΟΥ ΔΙΠΛΟΓΡΑΦΙΚΟΥ ΣΥΣΤΗΜΑΤΟΣ.

Με το ΠΔ 205/98 (ΦΕΚ 163/Α'/15.7.98) «περί ορισμού του περιεχομένου και του χρόνου ενάρξεως της εφαρμογής του Κλαδικού Λογιστικού Σχεδίου Νομικών Προσώπων Δημοσίου Δικαίου» αποφασίστηκε η εφαρμογή του διπλογραφικού λογιστικού συστήματος παρακολούθησης των οικονομικών των ΟΤΑ. Με το ΠΔ αυτό καθορίστηκε το λογιστικό σχέδιο και ο τρόπος τήρησής του από τα ΝΠΔΔ και τους Δήμους, οι οποίοι α) προαιρετικά μπορούν να το τηρούν από τη δημοσίευσή του και β) υποχρεωτικά από 1/1/2001

Η προσπάθεια αυτή είχε ξεκινήσει από το 1997 με την εκπόνηση ενός λογιστικού οδηγού από μια ομάδα εργασίας με επικεφαλής τον καθηγητή του Οικονομικού Πανεπιστημίου Αθηνών κ. Βενιέρη.

Ακόμα από το 1997 είχε μπει σε εφαρμογή ένα πιλοτικό πρόγραμμα εφαρμογής του σε ένα μικρό αριθμό ΝΠΔΔ, μεταξύ των οποίων συμμετείχαν 13 ΟΤΑ της χώρας.

Το Φεβρουάριο του 1999 εκδόθηκε εξειδικευμένος λογιστικός οδηγός για την εφαρμογή του διπλογραφικού στους ΟΤΑ που προβλέπει την εφαρμογή του συστήματος από 1/1/2001. Η υλοποίηση αυτού του στόχου, που θα αλλάξει τη λειτουργία των οικονομικών υπηρεσιών των Δήμων, θα είναι μια δύσκολη διαδικασία που θα «αναστατώσει» τις υπηρεσίες για αρκετό χρονικό διάστημα.

2.4 ΟΙ ΛΟΓΟΙ ΠΟΥ ΕΠΙΒΑΛΛΟΥΝ ΤΗ ΜΕΤΑΒΑΣΗ ΑΠΟ ΤΟ ΑΠΛΟΓΡΑΦΙΚΟ ΣΤΟ ΔΙΠΛΟΓΡΑΦΙΚΟ ΣΥΣΤΗΜΑ ΛΟΓΙΣΤΙΚΗΣ ΠΑΡΑΚΟΛΟΥΘΗΣΗΣ.

Η οικονομική πληροφορία που χρειάζεται σήμερα η Διοίκηση του Δήμου για να πάρει τις αποφάσεις της είναι σε χαμηλό επίπεδο, γιατί οι δυνατότητες των οικονομολογιστικών εργαλείων του Δήμου είναι υποτυπώδεις. Το δημόσιο λογιστικό είναι ένα απλό εργαλείο για να παρακολουθεί τα έσοδα και τα έξοδα. Δεν μπορεί όμως, να δώσει πληροφορίες για την περιουσιακή κατάσταση του Δήμου, τις υποχρεώσεις, τις απαιτήσεις. Δεν μπορεί να διαμορφώσει ένα ικανό πληροφοριακό σύστημα για το κόστος των υπηρεσιών, για την απόδοση του δημοτικού έργου. Δεν είναι σε θέση να διαμορφώσει ένα ταμιακό πρόγραμμα ροών του Δήμου, τέτοιο που να δίνει τη δυνατότητα στην διοίκηση, να προγραμματίζει το ύψος των επενδύσεων που θα πραγματοποιήσει στο επόμενο χρονικό διάστημα. Εν ολίγοις πρέπει να τονίσουμε ότι το Δημόσιο λογιστικό απέχει από τις σημερινές πληροφοριακές ανάγκες της διοίκησης. Αντίθετα το Διπλογραφικό είναι δοκιμασμένο χρόνια σε όλο τον κόσμο, είναι ασφαλές, ορθολογικό και «πλούσιο» πληροφοριακό σύστημα οικονομικής διαχείρισης μιας οικονομικής μονάδας που αναμφίβολα η εφαρμογή του θα αποτελέσει εργαλείο οικονομικής ανάπτυξης των Δήμων. Βασικό ρόλο στην προετοιμασία και εφαρμογή του αποτελούν οι δημοτικοί υπάλληλοι, οι οποίοι με την κατάλληλη εκπαίδευση (μηχανογραφική και οργανωτική) μπορούν να αφομοιώσουν και εν συνεχεία να οδηγήσουν το πρόγραμμα στη πραγμάτωσή του.

2.5 ΟΙ ΠΑΡΑΓΟΝΤΕΣ ΠΟΥ ΕΠΙΔΡΟΥΝ ΣΤΗΝ ΔΙΑΔΙΚΑΣΙΑ ΜΕΤΑΒΑΣΗΣ ΑΠΟ ΤΟ ΔΗΜΟΣΙΟ ΛΟΓΙΣΤΙΚΟ ΣΤΟ ΔΙΠΛΟΓΡΑΦΙΚΟ ΣΥΣΤΗΜΑ

Τα βήματα που θα απαιτηθούν έχουν κάποια κοινά χαρακτηριστικά ανάμεσα στη διαφορετικότητα του κάθε Δήμου. Οι παράγοντες που επιδρούν στα απαιτούμενα βήματα και επηρεάζουν την γρήγορη ή αργή μετάβαση είναι:

- i. Το ισχύον νομικό πλαίσιο που καθορίζει την συνύπαρξη (για άγνωστο χρονικό διάστημα) του δημόσιου λογιστικού και του διπλογραφικού συστήματος.
- ii. Η κατάσταση του ανθρώπινου δυναμικού σχετικά με την γνώση του διπλογραφικού συστήματος
- iii. Το επίπεδο μηχανογράφησης του Δήμου:
 - Η ύπαρξη υποδομής για την μηχανογραφική παρακολούθηση των οικονομικών διαδικασιών παίζει καθοριστικό ρόλο στη πορεία υλοποίησης του προγράμματος
 - Αν ο προϋπολογισμός είναι μηχανογραφημένος βοηθά στην συμφωνία με τους λογαριασμούς της λογιστικής
 - Είναι απαραίτητο να υπάρχει μηχανογράφηση στις προμήθειες για την καταχώρηση των αναλαμβανομένων υποχρεώσεων και των τιμολογίων, έτσι ώστε οι καταχωρήσεις να έρχονται και να ενημερώνουν τη λογιστική.
 - Το επίπεδο μηχανογράφησης τμημάτων των προσόδων σε συνδυασμό με την ταμειακή υπηρεσία μας καθορίζει το επίπεδο αυτόματης ενημέρωσης της λογιστικής.
 - Η αλληλοενημέρωση όλων αυτών των τμημάτων μηχανογραφικής παρακολούθησης δίνει την δυνατότητα τα έσοδα να χρεώνουν (βεβαιώνουν) τους δημότες και το ταμείο με την είσπραξη των οφειλών να ξεχρεώνει (πιστώνει) τους δημότες. Ο προϋπολογισμός να ενημερώνεται από το ταμείο με τα πληρωθέντα και κατ' επέκταση το ταμείο με τις πληρωμές να εξοφλεί τους προμηθευτές .

- iv. Το μέγεθος του Δήμου.
- v. Η ύπαρξη ταμειακής υπηρεσίας
 - Για την λειτουργία του διπλογραφικού συστήματος είναι αναγκαία η ύπαρξη ταμειακής υπηρεσίας. Αν δεν υπάρχει το ταμείο, δεν μπορούν να εμφανίζονται λογιστικά οι ταμειακές εγγραφές, οι οποίες είναι απαραίτητες στο διπλογραφικό σύστημα.
 - Το πρόβλημα αυτό αντιμετωπίζεται στο βαθμό που ο ελεγκτής εσόδων στην Δ.Ο.Υ. είναι συνδεδεμένος μηχανογραφικά με τον Δήμο και με αυτό τον τρόπο υπάρχει δυνατότητα να ενημερώνεται το διπλογραφικό.

2.6 Η ΔΙΑΦΟΡΕΤΙΚΟΤΗΤΑ ΤΟΥ ΝΕΟΥ ΛΟΓΙΣΤΙΚΟΥ ΣΥΣΤΗΜΑΤΟΣ.

Για την απόλεια λοιπόν των ανωτέρω αδυναμιών και μειονεκτημάτων του απλογραφικού λογιστικού συστήματος, η Κυβέρνηση στα πλαίσια συγκρότησης ενός σύγχρονου διαχειριστικού οικονομικού λογιστικού συστήματος ικανού να ανταποκριθεί στις νέες ανάγκες της ΤΑ όπως αυτές διαμορφώνονται μετά το Ν.2539/97(Σχέδιο Καποδίστρια), αποφάσισε την καθιέρωση του διπλογραφικού λογιστικού συστήματος στους ΟΤΑ Α΄ βαθμού.

Ενδεικτικά, αναφέρουμε τα πλεονεκτήματα που εξασφαλίζονται με το νέο λογιστικό σύστημα:

- Η παροχή ορθών οικονομικών στοιχείων και πληροφοριών, προς τα πολιτικά και διοικητικά όργανα των ΟΤΑ, για την αποτελεσματικότερη άσκηση διοίκησης και ορθής οικονομικής πολιτικής.
- Η απλούστερη και αποτελεσματική άσκηση κάθε είδους ελέγχων, όπως διαχειριστικών, μέσω πληροφοριακών συστημάτων.
- Ευχερής συγκέντρωση πληροφοριών, δυνατότητα συγκρίσεων και σχηματισμού δεικτών λειτουργικής και αναπτυξιακής σημασίας.
- Πλήρης και ορθή κοστολόγηση των έργων και υπηρεσιών των ΟΤΑ
- Πλήρης διαφάνεια στο όλο διαχειριστικό σύστημα της ΤΑ.

ΚΕΦΑΛΑΙΟ 3

Η ΔΟΜΗ ΤΟΥ ΠΡΟΫΠΟΛΟΓΙΣΜΟΥ ΤΩΝ ΟΤΑ

3.1 ΚΑΤΗΓΟΡΙΕΣ ΕΣΟΔΩΝ

Οι κωδικοί αριθμοί όπως καθιερώθηκαν με το Απλογραφικό Λογιστικό σχέδιο, οι οποίοι ονομάζονται και ειδικοί λογαριασμοί εσόδων και εξόδων αντίστοιχα, έχουν μια δομή, μια μορφή, τη μορφή ενός αλφαριθμητικού κωδικού στον οποίο κάθε ψηφίο ή ζεύγη ψηφίων ή τριάρι ψηφίων ή γράμμα αποτελεί μια υποδιαίρεση του λογαριασμού η οποία έχει την δική της ιδιαίτερη σημασία και σκοπιμότητα για κάθε λογαριασμό εσόδων-εξόδων μέσα στο σύνολο των λογαριασμών .

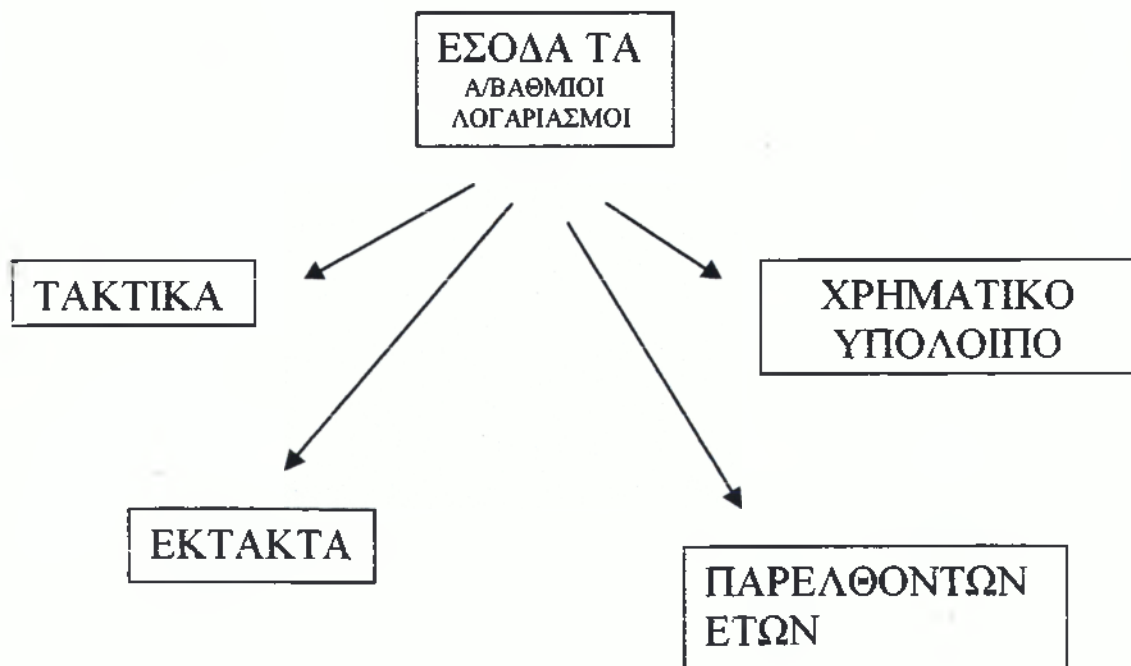

3.1.1 ΑΝΑΛΥΣΗ ΕΣΟΔΩΝ ΟΤΑ

Τα έσοδα ενός ΟΤΑ χωρίζονται, σύμφωνα με το ισχύον λογιστικό σχέδιο, σε τέσσερις (4) πρωτοβάθμιους ή βασικούς λογαριασμούς. Κάθε λογαριασμός εσόδου από το σύνολο των λογαριασμών εσόδων που υπάρχουν σ' έναν ΟΤΑ μπορεί να αναπτυχθεί μέχρι και λογαριασμό 5^{ου} βαθμού ο οποίος θα αποτελείται από 4 ψηφία και 1 γράμμα.

- Οι τέσσερις (4) πρωτοβάθμιοι λογαριασμοί εσόδων με το χαρακτηριστικό πρώτο ψηφίο που δίδεται στον καθένα και το οποίο τους ορίζει είναι:
 0. Τακτικά έσοδα
 1. Έκτακτα έσοδα
 2. Έσοδα από περασμένα οικονομικά έτη
 3. Χρηματικό υπόλοιπο
- Με το δεύτερο ψηφίο προχωράμε σε ανάπτυξη λογαριασμών εσόδων 2^{ου} βαθμού, ανάλογα με την προέλευση κάθε εσόδου. Οι δευτεροβάθμιοι λογαριασμοί των ΟΤΑ είναι:

0 ΤΑΚΤΙΚΑ ΕΣΟΔΑ

1. Πρόσοδοι από ακίνητη περιουσία
2. Πρόσοδοι από κινητή περιουσία
3. Έσοδα από τέλη και δικαιώματα
4. Φόροι – Εισφορές
5. Λοιπά τακτικά έσοδα

1 ΕΚΤΑΚΤΑ ΕΣΟΔΑ

1. Έσοδα από εκποίηση κινητής και ακίνητης περιουσίας
2. Έσοδα από δάνεια
3. Επιχορηγήσεις – Προσωπική εργασία
4. Δωρεές – κληρονομίες – κληροδοσίες
5. Προσαυξήσεις – πρόστιμα – παράβολα
6. Λοιπά έκτακτα έσοδα

2 ΕΣΟΔΑ ΑΠΟ ΠΕΡΑΣΜΕΝΑ ΟΙΚΟΝΟΜΙΚΑ ΕΤΗ

1. Τακτικά
2. Έκτακτα

3 ΧΡΗΜΑΤΙΚΟ ΥΠΟΛΟΙΠΟ

1. Χρηματικό υπόλοιπο

- Με το τρίτο ψηφίο προχωράμε σε ανάλυση των εσόδων σε τριτοβάθμιους λογαριασμούς, στους οποίους το τρίτο ψηφίο εξειδικεύει την προέλευση του εσόδου, έτσι έχουμε:

0. ΤΑΚΤΙΚΑ ΕΣΟΔΑ

01. ΠΡΟΣΟΔΟΙ ΑΠΟ ΑΚΙΝΗΤΗ ΠΕΡΙΟΥΣΙΑ

- 011 Έσοδα από αστικά και αγροτικά ακίνητα
- 012 Έσοδα δημοτικής αγοράς
- 013 Έσοδα από νεκροταφεία
- 014 Έσοδα από σφαγεία
- 015 Έσοδα από λουτρά και αφοδευτήρια
- 016 Έσοδα από εκμετάλλευση εδάφους, υπεδάφους και θαλάσσης.
- 017 Έσοδα από εμπορία πόσιμων υδάτων, ιαματικών ή μη
- 018 Έσοδα από επιχειρήσεις

02. ΠΡΟΣΟΔΟΙ ΑΠΟ ΚΙΝΗΤΗ ΠΕΡΙΟΥΣΙΑ

- 021 Πρόσοδοι από κινητή περιουσία

03. ΕΣΟΔΑ ΑΠΟ ΤΕΛΗ ΚΑΙ ΔΙΚΑΙΩΜΑΤΑ

- 031 Υπηρεσία καθαριότητας
- 032 Υπηρεσία ύδρευσης
- 033 Υπηρεσία άρδευσης
- 034 Υπηρεσία ηλεκτροφωτισμού
- 035 Υπηρεσία αποχέτευσης
- 036 Λοιπά τέλη και δικαιώματα

04. ΦΟΡΟΙ - ΕΙΣΦΟΡΕΣ

- 041 Φόροι αυτοτελείς
- 042 Φόροι πρόσθετοι
- 043 Εισφορές

05. ΛΟΙΠΑ ΤΑΚΤΙΚΑ ΕΣΟΔΑ

- 051 Λοιπά τακτικά έσοδα

1 ΕΚΤΑΚΤΑ ΕΣΟΔΑ**11 ΕΣΟΔΑ ΑΠΟ ΕΚΠΟΙΗΣΗ ΚΙΝΗΤΗΣ ΚΑΙ ΑΚΙΝΗΤΗΣ ΠΕΡΙΟΥΣΙΑΣ**

- 111 Από ακίνητη
- 112 Από κινητή

12 ΕΣΟΔΑ ΑΠΟ ΔΑΝΕΙΑ

- 121 Προϊόν από δάνεια εσωτερικού
- 122 Προϊόν δανείων από εξωτερικό

13 ΕΠΙΧΟΡΗΓΗΣΕΙΣ – ΠΡΟΣΩΠΙΚΗ ΕΡΓΑΣΙΑ

- 131 Επιχορηγήσεις
- 132 Προσωπική εργασία

14 ΔΩΡΕΕΣ – ΚΛΗΡΟΝΟΜΙΕΣ – ΚΛΗΡΟΔΟΤΕΣ

- 141 Έσοδα από δωρεές
- 142 Έσοδα από κληροδοτήματα και κληρονομίες

15 ΠΡΟΣΑΥΞΗΣΕΙΣ – ΠΡΟΣΤΙΜΑ – ΠΑΡΑΒΟΛΑ

151 Προσαυξήσεις

152 Πρόστιμα

153 Παράβολα

16 ΛΟΙΠΑ ΕΚΤΑΚΤΑ ΕΣΟΔΑ

161 Έσοδα από γενόμενες δαπάνες

162 Έσοδα υπέρ τρίτων

163 Επιστροφές χρημάτων

164 Λοιπά έκτακτα έσοδα

2 ΕΣΟΔΑ ΑΠΟ ΠΕΡΑΣΜΕΝΑ ΟΙΚΟΝΟΜΙΚΑ ΕΤΗ

21 ΤΑΚΤΙΚΑ

211 Τακτικά έσοδα από περασμένα οικονομικά έτη που έχουν βεβαιωθεί και εισπραχθεί το πρώτον

212 Εισπρακτέα υπόλοιπα από βεβαιωθέντα κατά τα περασμένα οικονομικά έτη τακτικά έσοδα.

22 ΕΚΤΑΚΤΑ

221 Έκτακτα έσοδα από περασμένα οικονομικά έτη

3. ΧΡΗΜΑΤΙΚΟ ΥΠΟΛΟΙΠΟ

31 ΧΡΗΜΑΤΙΚΟ ΥΠΟΛΟΙΠΟ

311.1 Χρηματικό υπόλοιπο προηγούμενης χρήσης μεταφερόμενο σε νέα

- Το τέταρτο ψηφίο εξειδικεύει περισσότερο το έσοδο σε τεταρτοβάθμιο λογαριασμό που συνήθως στους περισσότερους ΟΤΑ με τους λογαριασμούς 4^{ου} βαθμού εξαντλείται η ανάλυση όλων των πιθανών κατηγοριών εσόδων που μπορεί να προβλέψουν ότι θα εισπράξουν και θα εισπράξουν στη διάρκεια του οικονομικού έτους. Πλήν όμως ο νομοθέτης στην κατάρτιση σχεδίου παρέχει τη δυνατότητα περαιτέρω εξατομίκευσης του εσόδου δίνοντας τη διακριτική ευχέρεια στους ΟΤΑ χρησιμοποίησης και πέμπτου ψηφίου (συνήθως γράμματος, χωρίς βέβαια να αποκλείεται και αριθμός). Έτσι έχουμε τη δημιουργία και λογαριασμών 5^{ου} βαθμού για την κάλυψη τυχόν ειδικών περιπτώσεων εσόδων που προκύπτουν σε Δήμους.

ΚΕΦΑΛΑΙΟ 4

Η ΙΣΧΥΟΥΣΑ ΝΟΜΟΘΕΣΙΑ ΠΕΡΙ ΠΡΟΣΟΔΩΝ ΤΩΝ ΔΗΜΩΝ ΚΑΙ ΚΟΙΝΟΤΗΤΩΝ.

Βασιλικό διάταγμα από 24^{ης} Σεπτεμβρίου 1958 « Περί κωδικοποίησεως εις ενιαίον κείμενο νόμου των ισχυουσών διατάξεων περί των προσόδων των δήμων και κοινοτήτων » (ΦΕΚ 171 της 20-10-58 τεύχος Α) όπως αυτό ετροποποιήθει και συνεπληρώθει μέχρι σήμερα.

ΕΣΟΔΑ ΔΗΜΩΝ ΚΑΙ ΚΟΙΝΟΤΗΤΩΝ

Άρθρο 1

(Αρ.1 Β.Δ. 19-12-55 όπως αντικαταστάθηκε με το άρθρο 25 του νόμου 1828/89 ΦΕΚ 2/89Α)

1. Τα Τακτικά Έσοδα των δήμων και κοινοτήτων είναι αυτά που προέρχονται από:
 - Α. Θεσμοθετημένους υπέρ αυτών πόρους
 - Β. Τα εισοδήματα της κινητής και ακίνητης περιουσίας τους
 - Γ. Ανταποδοτικά τέλη και δικαιώματα
 - Δ. Φόρους – Τέλη – Δικαιώματα – Εισφορές
 - Ε. Τοπικά δυνητικά τέλη και εισφορές

Στην κατηγορία των τακτικών εισόδων συγκαταλέγονται και οι χαρακτηριζόμενοι από τις παραγρ. 1 και 2 του άρ. 25 του νόμου 1828/89 «Κεντρικοί αυτοτελείς πόροι». Πρόκειται για έσοδα που εισπράττονται από την κεντρική διοίκηση και αποδίδονται στους ΟΤΑ στα πλαίσια της τακτικής κρατικής επιχορήγησης και κατατίθενται στο Ταμείο Παρακαταθηκών

και Δανείων σε ειδικό λογαριασμό με τίτλο «Κεντρικοί Αυτοτελείς Πόροι Δήμων και Κοινοτήτων».

2. Τα Έκτακτα Έσοδα είναι αυτά που προέρχονται από :

- A. Εκποίηση περιουσιακών στοιχείων
- B. Δάνεια
- Γ. Έκτακτες επιχορηγήσεις
- Δ. Δωρεές, κληροδοτήματα και κληρονομίες
- E. Προσαυξήσεις, πρόστιμα, παράβολα
- ΣΤ. Έσοδα από κάθε άλλη έκτακτη πηγή

I. Τακτικά έσοδα της Τ.Α

- **Εισοδήματα από εκμετάλλευση ακίνητης και κινητής περιουσίας**

Τα εισοδήματα αυτά προέρχονται από μισθώματα αστικών ακινήτων που τυχόν έχουν οι δήμοι και οι κοινότητες, από μισθώματα βοσκήσιμων εκτάσεων που ανήκουν στην διοικητική περιφέρειά τους. Επίσης περιλαμβάνονται από λειτουργία δημοτικών αγορών (αρ.2 Β.Δ.55), σφαγείων (αρ.3 Β.Δ 55), νεκροταφείων , δημοτικών λουτρών και αφοδευτηρίων. Παράλληλα αν ασκείται εκ μέρους της δημοτικής αρχής εμπορία πόσιμων ή ιαματικών νερών ή και ανάμειξη αυτών με άλλες χημικές ουσίες ή χυμούς (αρ.2 Ν 1080/80 ΦΕΚ 246 Α και παραγρ.1,2,3 αρ.26 Ν 1828 /89) τα αντίστοιχα έσοδα αποτελούν εισοδήματα της τοπικής αυτοδιοίκησης. Επιπλέον εισοδήματα της τοπικής αυτοδιοίκησης αποτελούν τα έσοδα από τυχόν εκμετάλλευση εδάφους, υπεδάφους και θαλάσσης.

Στα έσοδα από κινητή περιουσία συγκαταλέγονται οι τόκοι από τυχόν καταθέσεις χρημάτων της Τ.Α σε τράπεζες, στο ταμείο Παρακαταθηκών και δανείων, σε κινητές αξίες του κράτους και ΝΠΔΔ. Στην παραπάνω κατηγορία περιλαμβάνονται και τυχόν έσοδα από εκμίσθωση από χρήση μηχανημάτων, μεταφορικών μέσων, βυτιοφόρων, επίπλων-σκευών κλπ.

- **Εισοδήματα από φόρους-εισφορές**

Τα φορολογικά έσοδα της Τ.Α μπορούν να χωριστούν σε δύο βασικές κατηγορίες :

A. Σε αυτά που εισπράττονται από φόρους που επιβάλλει η ίδια η ΤΑ.

B. Σε αυτά που εισπράττει η κεντρική διοίκηση και στη συνέχεια ποσοστό αυτών ή το σύνολο αποδίδεται στους ΟΤΑ με ίδια κριτήρια κατανομής σαν τακτική οικονομική ενίσχυση από τον κρατικό προϋπολογισμό.

Ηδη από το 1989 και μετά, σύμφωνα με το Ν.1828/89 αναφέρονται ρητά οι φόροι που θεσμοθετούνται υπέρ της Τ.Α. και σε τι ποσοστά καθώς αυτοί που τροποποιούνται και αυτοί που καταργούνται λόγω μικρής απόδοσης, αδυναμίας συγκέντρωσης κ.λ.π.

Τα έσοδα εκ φόρων ,που αποδίδονται στους ΟΤΑ στα πλαίσια της Τακτικής Οικονομικής Ενίσχυσης κατατίθενται στο Τ.Π.&Δ. με τίτλο «Κεντρικοί Αυτοτελείς Πόροι των Δήμων και Κοινοτήτων». Τέλος τα έσοδα που αποδίδει η Κεντρική Διοίκηση στην Τοπική Αυτοδιοίκηση μπορεί να προέρχονται από πρόσθετο ποσοστό υπέρ της Τ.Α. στους φόρους που επιβάλλει η Κεντρική Διοίκηση, να είναι εξολοκλήρου έσοδα της Τ.Α, τα οποία αναλαμβάνει απλώς να τα εισπράξει η Κεντρική Διοίκηση. Μια άλλη διάκριση των φορολογικών εσόδων είναι σε αυτά που προέρχονται από φόρους των οποίων η επιβολή είναι από τον Νόμο υποχρεωτική και σε αυτά των οποίων η είσπραξη αφήνεται στην διακριτική ευχέρεια της Τοπικής Αυτοδιοίκησης. Επίσης οι φόροι μπορεί να είναι γενικοί με την έννοια ότι αφορούν όλους τους ΟΤΑ της επικράτειας ή να αφορούν ορισμένα μόνο γεωγραφικά διαμερίσματα ή περιοχές. Τέλος οι φόροι μπορεί να είναι πραγματικοί ή ψευδεπίγραφοι, άμεσοι, προοδευτικοί ή αναλογικοί κλπ.

Η ύπαρξη όλων αυτών των φόρων δίνει την εντύπωση ότι η συμμετοχή τους στα συνολικά έσοδα της Τ.Α. πρέπει να είναι σημαντική. Η εντύπωση όμως δεν επιβεβαιώνεται από την πραγματικότητα. Παρά την σύγχυση που υπάρχει για το τι ακριβώς πρέπει να θεωρηθεί ως φόρος και το σαφή διαχωρισμό του από τα τέλη, το φορολογικό σύστημα στην Ελλάδα συγκρινόμενο με τα αντίστοιχα συστήματα άλλων χωρών υστερεί ποσοτικά αλλά κυρίως ποιοτικά. Συγκεκριμένα τα φορολογικά έσοδα της Τ.Α. στην Ελλάδα αποτελούν μόνο το 11,6% των συνολικών της εσόδων ενώ σε άλλες χώρες το ποσοστό αυτό είναι σημαντικά μεγαλύτερο (π.χ. 55,8% στην Αυστρία, 41,3% στην Γαλλία κ.ο.κ.)

Είναι αναγκαίο λοιπόν και μέσα στα πλαίσια του Νομοσχεδίου για το β' βαθμό Τ.Α. να γίνει ανασχηματισμός των φορολογικών εσόδων της Τοπικής Αυτοδιοίκησης ούτως ώστε να αυξηθούν τα ποσοστά των φόρων που δίδονται για να επιτευχθεί μια αυτοδύναμη και σχετικά αυτόνομη οικονομική και κοινωνική ανάπτυξη της διοικητικής της Περιφέρειας σύμφωνα, με τους προσανατολισμούς και στόχους που αυτή έχει θέσει και που σαφώς γνωρίζει καλύτερα, ότι έχουν προτεραιότητα στην ανάπτυξή της.

- **Εισοδήματα από τέλη και δικαιώματα**

Τα τέλη και τα δικαιώματα αποτελούν μια μορφή τιμολόγησης των υπηρεσιών που παρέχουν οι ΟΤΑ προς τους κατοίκους τους. Δηλαδή τα τέλη και τα δικαιώματα μπορεί να θεωρηθούν ότι αποτελούν «το αντίτιμο της σε χρήμα ωφέλειας που έχει ένας δημότης από την άμεση ή έμμεση παροχή προς αυτόν υπηρεσιών ή την άμεση χρήση δημοτικών ή κοινοτικών πραγμάτων». Η ύπαρξη αυτού του αντιτίμου είναι που διαφοροποιεί εννοιολογικά τα τέλη από τους φόρους. Στην πράξη όμως η διάκριση μεταξύ των είναι συχνά δύσκολη.

Στην Ελλάδα, για παράδειγμα, πολλά τέλη είναι ουσιαστικά φόροι με συνέπεια η πραγματική σχέση φόρων –τελών να είναι πολύ διαφορετική απ' αυτή που εμφανίζουν τα δημοσιευμένα στοιχεία. Τα έσοδα από τα τέλη και δικαιώματα επιβάλλονται κατόπιν μιας σειράς

Νόμων-Νομοθετικών Πράξεων, Βασιλικών Διαταγμάτων, Προεδρικών Διαταγμάτων, καθώς και των εκάστοτε τροποποιητικών διαταγμάτων, πράξεων νόμων που ορίζουν ρητά που και πως επιβάλλονται αυτά από τους ΟΤΑ.

Τα τέλη διακρίνονται σε γενικά-υποχρεωτικά που έχουν ισχύ και εφαρμόζονται σε όλους ανεξαιρέτως τους ΟΤΑ και σ' αυτά που ο νόμος παρέχει την δυνατότητα δυνητικής εφαρμογής τους στους ΟΤΑ κατόπιν σχετικής απόφασης του Δημοτικού ή Κοινοτικού Συμβουλίου.

Επιπλέον ο Νόμος παρέχει την δυνατότητα σε ΟΤΑ κατόπιν σχετικής αποφάσεως του Δ.Σ. να επιβάλλουν τέλη που προκύπτουν είτε λόγω της γεωγραφικής τους θέσης, είτε εκμετάλλευσης εκ μέρους τρίτων του εδάφους-υπεδάφους ή φυσικών-ιαματικών πηγών στην περιφέρεια των οποίων λειτουργούν αυτά. Για παράδειγμα, σύμφωνα με το αρ.26 και παρ. 14 του Ν. 1828/89 επιτρέπεται η επιβολή τέλους υπέρ των Δήμων και Κοινοτήτων στην περιφέρεια των οποίων λειτουργούν λιμάνια, για κάθε είδους όχημα που επιβιβάζεται σε οχηματαγωγό πλοίο που προορίζεται για λιμάνι του εξωτερικού.

Τέλος, τα σημαντικότερα τέλη από πλευράς απόδοσης είναι αυτά της καθαριότητας και ηλεκτροφωτισμού που ενοποιήθηκαν σε ενιαίο τέλος, σύμφωνα με την παρ. 12 του αρ. 25 του Ν.1828/89, τα τέλη ύδρευσης, αποχέτευσης και άρδευσης. Σύμφωνα με το αρ. 24 του Ν. 2130/93 από 1 Ιανουαρίου 1993 επιβάλλεται ένα σημαντικό τέλος υπέρ των Δήμων και Κοινοτήτων, το τέλος ακίνητης περιουσίας (ΤΑΠ) και το οποίο υπολογίζεται επί της αξίας της ακίνητης περιουσίας που βρίσκεται εντός της διοικητικής τους περιφέρειας. Τα τέλη χρήσεως πεζοδρομίου, τέλη αδειών οικοδομών, τέλη διαμονής παρεπιδημούντων, τέλη επί των ακαθάριστων εσόδων των κέντρων διασκεδάσεως-εστιατορίων κοκ αποτελούν τα βασικά ανταποδοτικά τέλη και κατ' επέκταση έσοδα των Δήμων και Κοινοτήτων.

- **Τακτική κρατική επιχορήγηση (Κεντρικοί Αυτοτελείς πόροι)**

Η πάγια κατ' έτος χρηματοδότηση των ΟΤΑ από τα έσοδα της κεντρικής Διοίκησης με την έννοια της τακτικής οικονομικής βοήθειας των ΟΤΑ από τον κρατικό προϋπολογισμό (αρ. 37 ν.δ. 4260/62 & 16 ν.δ.703/70 ΦΕΚ-Α-219) με τον Ν. 1828/89 τροποποιείται, όσον αφορά τον υπολογισμό και τον τρόπο κατανομής των εσόδων, που η κεντρική Διοίκηση από φόρους που επιβάλλει, κατανέμει στους ΟΤΑ.

Οι κεντρικοί αυτοτελείς πόροι των Δήμων και Κοινοτήτων, τα έσοδα των οποίων αποδίδονται στους ΟΤΑ με την μορφή της Τακτικής Οικονομικής Ενίσχυσης από τον κρατικό προϋπολογισμό, είναι οι παρακάτω:

1. Φόρο εισοδήματος φυσικών και νομικών προσώπων

Σύμφωνα με τις διατάξεις του αρ.25 του Ν. 1828/89 ποσοστό 20% από τις συνολικές ετήσιες εισπράξεις του φόρου εισοδήματος φυσικών και νομικών προσώπων αποτελεί κεντρικό αυτοτελή πόρο των ΟΤΑ.

2. Τα τέλη κυκλοφορίας των αυτοκινήτων

Σύμφωνα με τις διατάξεις του αρ. 25 του παραπάνω νόμου ποσοστό 50% από τις συνολικές ετήσιες εισπράξεις των τελών κυκλοφορίας αυτοκινήτων αποτελούν κεντρικό αυτοτελή πόρο των ΟΤΑ.

3. Ο φόρος ακίνητης περιουσίας

Όπου ποσοστό 20% αποδίδεται στους ΟΤΑ μέσω των κεντρικών αυτοτελών πόρων (με τον Ν.2130/93 καταργείται και καθιερώνεται για τους ΟΤΑ το Τέλος Ακίνητης Περιουσίας)

4. Φόρος μεταβίβασης ακινήτου

Ποσοστό 30% από τις εισπράξεις του παραπάνω φόρου αποτελεί ΚΑΠ των ΟΤΑ

5. Από φόρους που έχουν θεσπιστεί υπέρ της ΤΑ και δεν καταργούνται με τον παρόντα νόμο

Από τα έσοδα του Φ.Ε. φυσικών και νομικών προσώπων, όπου το 20% αυτών αποδίδεται στους ΟΤΑ σαν τακτική οικονομική ενίσχυση από τον κρατικό προϋπολογισμό το (1/3) εγγράφεται στον προϋπολογισμό δημοσίων επενδύσεων (Π.Δ.Ε.) και διατίθενται για την χρηματοδότηση επενδυτικών δραστηριοτήτων των Δήμων και Κοινοτήτων και αναπτυξιακών συνδέσμων (ΣΑΤΑ). Τα υπόλοιπα (2/3) των παραπάνω εσόδων εγγράφονται στον τακτικό προϋπολογισμό και διατίθενται για τις γενικές δαπάνες Δήμων, Κοινοτήτων και Αναπτυξιακών Συνδέσμων.

Η απόδοση των ΚΑΠ που εγγράφονται στον τακτικό προϋπολογισμό καλύπτει το κόστος των υπηρεσιών, των αρμοδιοτήτων που έχουν μεταβιβαστεί στους ΟΤΑ. Στους πόρους αυτούς συμπεριλαμβάνονται και οι χρηματοδοτήσεις προς την ΤΑ για την λειτουργία και μισθοδοσία του προσωπικού των ΚΑΠΗ από το Υπουργείο Υγείας Πρόνοιας και την λειτουργία των σχολείων από το Υπουργείο Εθνικής Παιδείας και Θρησκευμάτων.

- * Τα κριτήρια και η διαδικασία κατανομής των κεντρικών αυτοτελών πόρων που εγγράφονται στον τακτικό προϋπολογισμό για λειτουργικές δαπάνες, καθορίζονται με κοινή απόφαση των Υπ. Εσωτερικών και Οικονομικών κάθε χρόνο και προσανατολίζονται στις εξής παρακάτω αρχές:

1. Εξισορροποιητική επιχορήγηση

Πρόκειται για ποσό που ενισχύει τους ΟΤΑ ανεξάρτητα από μέγεθος και αρμοδιότητες. Η κατανομή δηλαδή στους ΟΤΑ πρέπει να γίνεται με βάση τις αντικειμενικές ανάγκες τους και τις Δημοσιονομικές δυνατότητές τους. Η επιχορήγηση αυτή αποτελεί υποκατάστατο της τακτικής επιχορήγησης που χορηγείται και αυτή μέσω των κεντρικών αυτοτελών πόρων. Η τακτική επιχορήγηση κατανέμεται με αποκλειστικό σχεδόν κίνητρο τον πληθυσμό. Σήμερα η εμπειρία δείχνει ότι το κριτήριο του πληθυσμού δεν αποτελεί δίκαιο τρόπο κατανομής διότι ο

πληθυσμός δεν αποτελεί πλέον μοναδικό προσδιοριστικό παράγοντα των αναγκών μιας περιοχής και επιπλέον δεν πρέπει να λαμβάνονται υπόψη μόνο οι ανάγκες αλλά και οι δυνατότητα των ΟΤΑ να ικανοποιούν τις ανάγκες τους με δικούς τους οικονομικούς πόρους.

2. Επιχορήγηση ειδικών υπηρεσιών

Πρόκειται για ποσά που διατίθενται για την ενίσχυση συγκεκριμένων υπηρεσιών που θεωρούνται βασικές για την προώθηση της ανάπτυξης και της ενίσχυσης του ρόλου της ΤΑ, αλλά δεν παρέχουν υποχρεωτικά όλοι οι ΟΤΑ.

3. Επιχορήγηση κινήτρων

Είναι ποσά που διατίθενται για παροχή και κυρίως για συνενώσεις ΟΤΑ. Διακοινοτική συνεργασία κλπ.

- * Τα κριτήρια και η διαδικασία κατανομής των κεντρικών αυτοτελών πόρων της ΤΑ που εγγράφονται στον προϋπολογισμό Δημοσίων Επενδύσεων και καλύπτουν επενδυτικές δραστηριότητες των ΟΤΑ (ΣΑΤΑ) καθορίζονται με κοινή απόφαση των Υπουργών Εσωτερικών, Εθνικής Οικονομίας και Οικονομικών, μετά από πρόταση της ΚΕΔΚΕ της Ελλάδος κατά έτος.

- **Τοπικά δυνητικά τέλη – εισφορές**

Συμφωνα με την παράγραφο 14 του άρθρου 25 του Ν 1828/89 και κατόπιν σχετικών αποφάσεων των δημοτικών συμβουλίων μπορεί να επιβάλλονται τέλη ή εισφορές για υπηρεσίες ή τοπικά έργα της περιοχής τους, τα οποία εκτελούνται από τους ΟΤΑ και τα οποία συμβάλλουν στην βελτίωση της ποιότητας ζωής, στην ανάπτυξη της περιοχής και στην καλύτερη εξυπηρέτηση των πολιτών.

Τα τέλη αυτά ή οι εισφορές έχουν ανταποδοτικό χαρακτήρα. Με απόφαση του δημοτικού συμβουλίου καθορίζεται το ύψος των τελών ή εισφορών, ποιοι είναι οι υπόχρεοι και κάθε άλλη αναγκαία λεπτομέρεια.

II. Έκτακτα Έσοδα της ΤΑ

Ονομάζονται έκτακτα έσοδα επειδή δεν αποτελούν σταθερή πηγή εσόδων για τους ΟΤΑ. Η αβεβαιότητα για το αν θα πραγματοποιηθούν και σε τι ύψος θα κυμανθούν, αποτελεί άλλο ένα χαρακτηριστικό των εκτάκτων εσόδων.

- **Έσοδα από εκποίηση κινητής και ακίνητης περιουσίας**
 Τα έσοδα αυτά δεν είναι σημαντικά από οικονομικής άποψης για τους ΟΤΑ, είναι δε δυνατόν να προέλθουν από
 - α) εκποίηση τυχόν οικοδομών-οικοπέδων που βρίσκονται στην κυριότητα των, β) από εκποίηση λοιπών κινητών περιουσιακών στοιχείων και υλικών, γ) από είσπραξη ποσών που έχουν καταβάλλει οι δήμοι ή οι κοινότητες για λογαριασμό τρίτων εξαιτίας αναγκαστικών προσκυρώσεων λόγω ρυμοτομίας οικοπέδων και άλλων ακινήτων.
- **Έσοδα από δάνεια**
 Σύμφωνα με την ισχύουσα νομοθεσία (αρ.220,260 ΠΔ323/89 & αρ. Ν 1832/89) κάθε Δήμος μπορεί να δανείζεται από το κράτος, από αναγνωρισμένα πιστωτικά ιδρύματα, από Νομικά Πρόσωπα Δημοσίου Δικαίου και από κάθε είδους δημόσιους οργανισμούς. Συγκεκριμένα, το μεγαλύτερο ποσοστό δανείων χορηγούνται από το Ταμείο Παρακαταθηκών και Δανείων, το οποίο είναι ΝΠΔΔ και υπάγεται στο Υπουργείο Οικονομικών. Ένα από τα ΠΔ και Ν που προσδιορίζουν τους όρους χορήγησης δανείων είναι το ΠΔ 256/84, που ρυθμίζει θέματα παροχής δανείων προς την ΤΑ. Πιο συγκεκριμένα τα δάνεια προς την ΤΑ δίνονται για την εκτέλεση έργων κοινής ωφέλειας, για την προμήθεια μηχανολογικού εξοπλισμού, για την εξαγορά ιδιωτικών επιχειρήσεων, για την αντιμετώπιση βραχυπρόθεσμων αναγκών, για την εκπόνηση μελετών κλπ. Για να χορηγηθούν αυτά τα δάνεια πρέπει να υπάρχει από μέρους του ΟΤΑ οικονομική δυνατότητα για να πληρώνονται οι τοκοχρεωλυτικές δόσεις του.

- **Εσοδα από έκτακτες επιχορηγήσεις**

Οι έκτακτες επιχορηγήσεις δεν αποτελούν υποχρεωτική πράξη της Κεντρικής Διοίκησης όπως η τακτική επιχορήγηση γι' αυτό και δεν αποτελούν και σταθερή πηγή εσόδων των ΟΤΑ. Επιπλέον διαπιστώνεται ότι οι εκάστοτε πολιτικές εξελίξεις και μεταβολές προκαλούν μια διαφοροποίηση στο ποσό και στην κατανομή προς τους ΟΤΑ των έκτακτων επιχορηγήσεων τα κριτήρια κατανομής των οποίων είναι λιγότερο διαφανή.

Οι επιχορηγήσεις αυτές δίδονται από τον Προϋπολογισμό δημοσίων επενδύσεων (ΠΔΕ) του Κράτους και σκοπό έχουν την κατασκευή ως επι το πλείστον συγκεκριμένων έργων – δημοσίων έργων (κυρίως έργων υποδομής) ή και έργων γενικά αναπτυξιακού χαρακτήρα για την περιοχή της εκάστοτε ΤΑ. Επομένως μπορούν να χαρακτηριστούν και σαν ειδικές επιχορηγήσεις που χορηγούνται για την χρηματοδότηση συγκεκριμένων δραστηριοτήτων. Μέσα στις έκτακτες επιχορηγήσεις υπάρχει και η κατηγορία της “Έκτακτης Οικονομικής Ενίσχυσης” προς τους ΟΤΑ η οποία μπορεί να χαρακτηριστεί σαν γενική οικονομική ενίσχυση χωρίς να εξειδικεύει συγκεκριμένο σκοπό για τον οποίο δίνεται.

Οι ειδικές επιχορηγήσεις διακρίνονται σε τομεακές επιχορηγήσεις και σε επιχορηγήσεις για επώνυμα έργα. Και οι δύο δίδονται με προϋποθέσεις σχετικά με τον τρόπο που θα δαπανηθούν. Οι πρώτες όμως αναφέρονται σε προγράμματα ή τομείς δραστηριότητας μέσα στα οποία οι ΟΤΑ έχουν πλήρη ελευθερία για την επιλογή του τρόπου δαπάνης, ενώ οι δεύτερες είναι πολύ ειδικές και δίνονται μόνο για συγκεκριμένες δαπάνες. Επίσης στην κατηγορία αυτή, το μεγαλύτερο μέρος τους δίνεται για αυστηρά προκαθορισμένους σκοπούς συμβάλλοντας με τον τρόπο αυτό στην εξάρτηση των ΟΤΑ από τη Κεντρική Διοίκηση. Βέβαια το φαινόμενο αυτό έχει κάπως αμβλυνθεί με την έννοια ότι οι ειδικές επιχορηγήσεις που δίδονται από το

ΠΔΕ και κυρίως αυτές που συνχρηματοδοτούνται από προγράμματα της Ε.Ε. ιεραρχούνται, αξιολογούνται και επιλέγονται σε επίπεδο περιφέρειας, σαν πρόταση προς την Κεντρική Διοίκηση η οποία με την σειρά της εγκρίνει αυτές μέσω των ΠΔΕ των εκάστοτε αρμοδίων Υπουργείων ή περιφερειακών προγραμμάτων.

Οι έκτακτες επιχορηγήσεις διακρίνονται ανάλογα με τον φορέα που τις χορηγεί στις εξής κατηγορίες:

- Επιχορηγήσεις του ΟΑΕΔ
- Των Νομαρχιακών Ταμείων ΣΑΝΤ-1, ΣΑΝΤ-2 (Αφορούν τόσο χρηματοδοτήσεις που είναι γραμμένες στο Νομαρχιακό Πρόγραμμα Επενδύσεων όσο και σε αυτές των Προγραμμάτων της Ε.Ε. που χορηγούνται μέσω των Ν.Τ.)
- Των κρατικών λαχείων
- Των επιχορηγήσεων από το ΠΔΕ διαφόρων Υπουργείων
- Των επιχορηγήσεων βάσει συνημμένων προγραμματικών συμβάσεων μεταξύ ΟΤΑ-ΝΠΔΔ και άλλων φορέων.
- Των επιχορηγήσεων που δίδονται στους ΟΤΑ από διάφορα προγράμματα της Ε.Ε. χωρίς την μεσολάβηση της Κεντρικής Διοίκησης.
 - **Έσοδα από δωρεές-κληροδοτήματα-κληρονομίες**
Τα έσοδα αυτά μπορούν να προέλθουν από τυχόν δωρεές ιδιωτών και γενικά φυσικών ή νομικών προσώπων προς τους ΟΤΑ, από τυχόν έσοδα κληρονομιών στους ΟΤΑ ή κληροδοτημάτων. Γι' αυτό και τα έσοδα αυτά είναι αμελητέα από οικονομικής σημασίας για τους ΟΤΑ.
 - **Προσαυξήσεις-Πρόστιμα-Παράβολα**
Υπάρχουν μια σειρά έκτακτων εσόδων που αφορούν, βάσει της κείμενης νομοθεσίας, εισπράξεις από την επιβολή προστίμων, έκδοση παραβόλων, προσαυξήσεων. Μπορεί να έχουμε λοιπόν προσαυξήσεις λόγω εκπρόθεσμου καταβολής διαφόρων χρεών καθώς και τόκους υπερημερίας. Πρόστιμα παρατηρούνται από παραβάσεις φορολογικών διατάξεων, από περιπτώσεις αυθαίρετης χρήσης κοινοχρήστων χώρων, από τροχαίες παραβάσεις. Παράβολα για την χορήγηση αδειών ίδρυσης καταστημάτων υγειονομικού ενδιαφέροντος, κλπ.

- Έσοδα από κάθε άλλη πηγή

Η κατηγορία αυτή αφορά κάθε άλλη κατηγορία εσόδων που μπορεί να εισπραχθούν. Τα έσοδα δε αυτά περιλαμβάνουν και όλα αυτά που τυχόν προκύπτουν από τις εκάστοτε ιδιαιτερότητες των επί μέρους ΟΤΑ

Ενδεικτικά αναφέρουμε α) τα έσοδα για τις γενόμενες δαπάνες από το Δήμο κατασκευής, επισκευής και συντήρησης κρασπεδορείθρων, πεζοδρομίων, β) έσοδα για τις γενόμενες δαπάνες από τον Δήμο, υποχρεωτικής περίφραξης ιδιωτικών οικοπέδων, γ) έσοδα για τις γενόμενες δαπάνες από τον Δήμο επανακατασκευής οδών, που έχουν φθαρεί από παρόδιους, κλπ.

ΚΕΦΑΛΑΙΟ 5

ΑΞΙΟΛΟΓΗΣΗ ΤΟΥ ΣΥΣΤΗΜΑΤΟΣ ΤΩΝ ΟΙΚΟΝΟΜΙΚΩΝ ΤΩΝ ΟΤΑ.

5.1 Η ΣΗΜΑΣΙΑ ΤΗΣ ΟΙΚΟΝΟΜΙΚΗΣ ΑΥΤΟΔΥΝΑΜΙΑΣ ΤΩΝ ΔΗΜΩΝ.

Παλαιότερα οι φόροι ήταν η μοναδική πηγή εσόδων της Τοπικής Αυτοδιοίκησης. Πράγματι ο Νόμος ΔΝΖ του 1912 παρείχε την δυνατότητα στους Δήμους και στις Κοινότητες να επιβάλλουν με απόφαση του Δημοτικού ή Κοινοτικού Συμβουλίου πρόσθετους ή αυτοτελείς τοπικούς πόρους και να ασκούν έτσι φορολογική πολιτική σε τοπικό επίπεδο, ανεξάρτητη από αυτή της Κεντρικής Διοίκησης.

Η αποδυνάμωση της Τοπικής Αυτοδιοίκησης άρχισε να συντελείται σταδιακά. Στα πλαίσια της μεταπολεμικής νομοθεσίας το κράτος αφαίρεσε τους πόρους από τους ΟΤΑ και απέδιδε μέρος των εισπραττόμενων χρημάτων με την μορφή επιχορηγήσεων προς αυτούς, με κριτήρια κυρίως κομματικά και όχι αξιοκρατικά-οικονομικά (καθιερώθηκε το σύστημα των τακτικών επιχορηγήσεων).

Σχετικά με το σύστημα που ισχύει σήμερα με τις τακτικές επιχορηγήσεις προς τους Δήμους και τις Κοινότητες παρατηρούνται τα εξής : Το ποσό του κρατικού προϋπολογισμού διαιρείται κάθε χρόνο με το συνολικό πληθυσμό της χώρας και προκύπτει η κατά κεφαλή επιχορήγηση με την οποία πολλαπλασιάζεται ο πληθυσμός κάθε Δήμου ή Κοινότητας. Διαπιστώνεται λοιπόν η ανάγκη για χρησιμοποίηση των κρατικών επιχορηγήσεων σαν πηγή εσόδων της Τοπικής Αυτοδιοίκησης.

Εκτός από την τακτική επιχορήγηση, στην Τ.Α. αποδίδονται έκτακτες επιχορηγήσεις από διάφορους φορείς για την κάλυψη συγκεκριμένων αναγκών. Χωρίς τις έκτακτες

επιχορηγήσεις και τα δάνεια, δεν είναι υπερβολή να πούμε, ότι η κεφαλαιουχική δαπάνη της Τοπικής Αυτοδιοίκησης θα εκινήτο σήμερα σε χαμηλά επίπεδα.

Ένα σημαντικό μέρος των εκτάκτων επιχορηγήσεων που παρέχονται από το Υπουργείο Εσωτερικών προέρχεται από τους τόκους των κεφαλαίων των Δήμων και Κοινοτήτων. Σύμφωνα με το αρ. 232 του Δ.Κ.Κ. τα κεφάλαια των Δήμων και Κοινοτήτων κατατίθενται υποχρεωτικά σε έντοκο λογαριασμό του Ταμείου Παρακαταθηκών και Δανείων με επιτόκιο που μπορεί να είναι κατώτερο κατά μία μονάδα το πολύ του επιτοκίου των δανείων που χορηγεί το ταμείο. Το προϊόν του τόκου κατανέμεται με απόφαση του Υπουργείου Εσωτερικών σε Δήμους και Κοινότητες και ΤΕΔΚ για την εκτέλεση έργων και την κάλυψη άλλων αναγκών τους.

Το γεγονός ότι το έσοδο αυτό δεν περιέρχεται σε κάθε Δήμο ή Κοινότητα ανάλογα με το ύψος των κατατιθέμενων κεφαλαίων τους, δημιουργεί πολλές αδικίες σε βάρος ορισμένων Δήμων και Κοινοτήτων με πλεονάζοντα κεφάλαια, τα οποία μπορεί να προέρχονται από μια «σφιχτή» διαχείριση ή από τοπικές πηγές εσόδων.

Η εξασφάλιση λοιπόν της επαρκούς αυτοδυναμίας αποτελεί μόνιμο στόχο της Τοπικής Αυτοδιοίκησης, όπου η προσέγγισή του επιδιώκεται με τη μεταφορά δυναμικών φόρων. Παράλληλα η απόδοση των αφαιρεθέντων από την ΤΑ πόρων θα έχει συνέπεια την επικράτηση μεταξύ των κατοίκων της πεποίθησης ότι τα καταβαλλόμενα απ' αυτούς χρήματα επιστρέφουν σ' αυτούς, με τη μορφή παροχής υπηρεσιών και εκτέλεσης έργων.

Ο τρόπος χρηματοδότησης των ΟΤΑ αλλάζει με τον Ν. 1828/89 και έτσι αρχίζει να διαφαίνεται και η αναπτυξιακή δράση των, μέσα από την αξιολόγηση και ιεράρχηση των αναγκών και την ορθολογική χρησιμοποίηση των πόρων. Με τους Κεντρικούς Αυτοτελείς Πόρους (ΚΑΠ) μεταφέρονται πόροι στους ΟΤΑ δίνοντάς τους έτσι την δυνατότητα να προγραμματίσουν έγκαιρα τον τρόπο κάλυψης των έργων τοπικής σημασίας, ξέροντας από πριν το μερίδιο των χρημάτων που τους αναλογεί. Η κατανομή γίνεται με κριτήρια

αντικειμενικά που εξασφαλίζουν ένα ρόλο αναδιανεμητικό ώστε να καλύπτονται οπωσδήποτε τουλάχιστον οι στοιχειώδεις λειτουργικές ανάγκες και του πιο μικρού ΟΤΑ.

5.2 Η ΣΗΜΑΣΙΑ ΤΩΝ ΚΕΝΤΡΙΚΩΝ ΑΥΤΟΤΕΛΩΝ ΠΟΡΩΝ (ΚΑΠ).

Ο ρόλος της ΤΑ , ως προς τον τρόπο χρηματοδότησης και γενικότερα αντιμετώπισης των οικονομικών υποθέσεων της, αλλάζει με την θεσμοθέτηση του Ν. 1828/89(αρ.25-28) «Αναμόρφωση της φορολογίας εισοδήματος και άλλες διατάξεις»(ΦΕΚ 2/3-1-89 τεύχος Α). Με τις νέες αυτές θεσμικές διατάξεις μεταφέρονται στην ΤΑ αυτοτελείς πόροι από δυναμικούς φόρους του κρατικού προϋπολογισμού, το ύψος των οποίων ορίζεται ρητά από τον νόμο και δεν θα επηρεάζεται κάθε φορά από την βούληση της Κ. Διοίκησης αλλά μόνο από τη δυναμικότητα των φόρων αυτών. Βασικές επιδιώξεις των παραπάνω διατάξεων είναι:

- Η εξασφάλιση των αναγκαίων προϋποθέσεων για την οικονομική αυτοδυναμία των ΟΤΑ.
- Η παροχή δυνατότητας για την ενεργοποίηση της τοπικής κοινωνίας και ανάληψη αναπτυξιακών πρωτοβουλιών από τους ΟΤΑ στα πλαίσια του δημοκρατικού προγραμματισμού.
- Η απλοποίηση της υφιστάμενης φορολογικής νομοθεσίας για τους ΟΤΑ.
- Η αντικειμενικοποίηση του τρόπου κατανομής των υπέρ της ΤΑ πόρων.

Στις ήδη υπάρχουσες πηγές εσόδων προστίθενται οι Κεντρικοί Αυτοτελείς Πόροι καθώς και τα δυνητικά τοπικά τέλη και εισφορές (αναλυτικότερη αναφορά των ΚΑΠ γίνεται σε προηγούμενο κεφάλαιο). Αρχίζει λοιπόν να αλλάζει ο τρόπος κατανομής των ΚΑΠ προς τους ΟΤΑ, όπου μέχρι σήμερα γινόταν μόνο με πληθυσμιακά κριτήρια. Σύμφωνα με τις νέες ρυθμίσεις, κριτήρια αντικειμενικά και εξισορροπητικά θα

χρησιμοποιούνται για την κατανομή των ΚΑΠ και τα οποία θα καθορίζονται με Υπουργικές αποφάσεις, ύστερα από πρόταση της ΚΕΔΚΕ. Άξια ιδιαίτερης προσοχής αποτελούν και τα έσοδα (1/3 του φόρου εισοδήματος και εγγράφονται στο ΠΔΕ) που αφορούν επενδυτικές δραστηριότητες και αποδίδονται απ' ευθείας στους ΟΤΑ χωρίς απόφαση του Νομαρχιακού Συμβουλίου. Έτσι με την ρύθμιση αυτή οι ΟΤΑ γνωρίζουν από πριν το ύψος των χρημάτων που τους αναλογεί και μπορούν να προγραμματίσουν την εκτέλεση των έργων τοπικής σημασίας. Επομένως η μεγάλη εξάρτηση των ΟΤΑ από τη Κ. Διοίκηση αρχίζει να αμβλύνεται και να διαφαίνεται έντονα δυναμικός ο αναπτυξιακός τους χαρακτήρας.

5.3 Η ΒΕΛΤΙΩΣΗ ΤΩΝ ΟΙΚΟΝΟΜΙΚΩΝ ΤΩΝ ΟΤΑ ΜΕΣΑ ΑΠΟ ΤΟ ΠΡΟΓΡΑΜΜΑ ΚΑΠΟΔΙΣΤΡΙΑ (Ν.2539/97).

Με την εφαρμογή του νέου θεσμού, επήλθαν τροποποιήσεις στο οικονομικό σύστημα των ΟΤΑ. Ειδικότερα, όλες οι χρηματοδοτήσεις περνούν μέσα από ένα ειδικό πρόγραμμα, το ΕΠΤΑ.

Το Ειδικό Πρόγραμμα Τοπικής Αυτοδιοίκησης πενταετούς διάρκειας (1998-2002), καταρτίστηκε για την πραγματοποίηση των υποδομών και την υποστήριξη της οργάνωσης και λειτουργίας των νέων Δήμων και Κοινοτήτων, καθώς και την πραγματοποίηση των αναγκαίων δημόσιων επενδύσεων στην Τοπική Αυτοδιοίκηση.

Το ΕΠΤΑ επιστατείται από ειδική Επιτροπή στο Υπουργείο Εσωτερικών, Δημ. Διοίκησης και Αποκέντρωσης με κοινή απόφαση των Υπ. Ε.Δ.Δ.&Α, Εθ.Οικονομίας, Οικονομικών, Π.Ε.Χ.Ω.Δ.Ε. και του κατά περίπτωση αρμόδιου Υπουργού, στην οποία συμμετέχουν εκπρόσωποι των Υπουργείων αυτών. Συναρπάζεται από πέντε υποπρογράμματα, τα οποία αφορούν την χρηματοδότηση των αναγκαίων ελαχίστων λειτουργικών δαπανών των Δήμων και Κοινοτήτων, της οργάνωσης και μηχανοργάνωσής τους, την κατασκευή έργων τεχνικής υποδομής και προστασίας περιβάλλοντος καθώς και της διοικητικής, κοινωνικής αθλητικής και πολιτιστικής υποδομής τους.

Οι πόροι του ΕΠΤΑ προέρχονται κυρίως από α) τους Κεντρικούς Αυτοτελείς Πόρους το 8,50% που εγγράφονται στον τακτικό προϋπολογισμό και το 20% που εγγράφονται στο προϋπολογισμό δημόσιων επενδύσεων (ΣΑΤΑ), β) τους φόρους των τόκων καταθέσεων (80%), γ) τους πόρους Εθνικών και Περιφερειακών Κοινοτικών Προγραμμάτων και Πρωτοβουλιών και δ) τους πόρους του Προγράμματος Δημοσίων Επενδύσεων.

Με απόφαση του Υπ.Ε.Δ.Δ.&Α. και κατόπιν εισηγήσεως της παραπάνω Επιτροπής, ρυθμίζονται τα της κατάρτισης και εφαρμογής του ΕΠΤΑ, ιδίως τα σχετικά με το αναλυτικό περιεχόμενό του, τη διαδικασία καταγραφής των αναγκών των

δήμων και κοινοτήτων, τους όρους και την διαδικασία ένταξης έργων στο ΕΠΤΑ και πραγματοποίησης αυτών.

Επιπλέον, ως κριτήρια κατανομής, των εσόδων που εγγράφονται στον ΠΔΕ και στον τακτικό προϋπολογισμό, λαμβάνονται υπόψη α) το πληθυσμιακό μέγεθος, η δημογραφική τάση, β) η δυνατότητα άντλησης τοπικών πόρων, γ) το επίπεδο των κοινωνικών εξυπηρετήσεων, δ) το μήκος των δικτύων ύδρευσης και αποχέτευσης καθώς και ορεινός, πεδινός ή νησιώτικος χαρακτήρας των ΟΤΑ. Για τους ΟΤΑ που συνενώθηκαν βάσει των νόμων 1416/84 και 1622/86 εξακολουθούν να λαμβάνουν τα οικονομικά κίνητρα που προβλέπονται από τις διατάξεις των νόμων αυτών.

Σύμφωνα με την πορεία υλοποίησης του «Καποδίστρια» και ειδικότερα με την εφαρμογή του ΕΠΤΑ διαπιστώνεται ότι μέχρι στιγμής έχουν διατεθεί 85 δις για μηχανήματα, επιστήμονες και στέγαση. Σύντομα αρχίζει η μηχανοργάνωση των δήμων ενώ μέσα στην πενταετία θα διατεθούν 1,3 τρις στις Περιφέρειες (μέσω του ΕΠΤΑ) για το έργο στους νέους Δήμους. Οι πιστώσεις αυτές καθώς και άλλες από το Γ' ΚΠΣ θα αξιοποιηθούν με μοχλό τους νέους Δήμους.

ΜΕΡΟΣ ΔΕΥΤΕΡΟ



**«ΑΝΑΛΥΣΗ ΕΣΟΔΩΝ ΤΟΥ
ΔΗΜΟΥ ΚΗΦΙΣΙΑΣ ΓΙΑ ΤΑ ΕΤΗ
1993-1997».**

ΚΕΦΑΛΑΙΟ 6

ΑΝΑΛΥΣΗ ΕΣΟΔΩΝ ΤΟΥ ΔΗΜΟΥ ΚΗΦΙΣΙΑΣ ΚΑΤΑ ΤΟ ΕΤΟΣ 1993.

Στο κεφάλαιο αυτό θα αναφερθούμε στην διακύμανση και στην διάρθρωση των εσόδων του Δήμου Κηφισιάς κατά το έτος 1993.

Η ανάλυση των εσόδων γίνεται σε μορφή πινάκων οι οποίοι αποτελούνται από έξι (6) στήλες όπου:

- ◆ Στην πρώτη στήλη αναγράφεται ο ΚΑ κάθε εσόδου.
- ◆ Στη δεύτερη στήλη αναγράφεται η περιγραφή κάθε ΚΑ εσόδου.
- ◆ Στη τρίτη στήλη αναγράφονται τα προϋπολογισθέντα έσοδα του Δήμου Κηφισιάς, όπως αυτά προκύπτουν από τον προϋπολογισμό του έτους 1993.
- ◆ Στην τέταρτη στήλη αναγράφονται τα βεβαιωθέντα έσοδα του Δήμου Κηφισιάς, όπως αυτά προκύπτουν από τον απολογισμό του έτους 1993.
- ◆ Στην πέμπτη στήλη αναγράφονται οι αποκλίσεις των προϋπολογισθέντων εσόδων από τα βεβαιωθέντα έσοδα, όπου προκύπτουν από την διαφορά των προϋπολογισθέντων (στήλη 3) από τα βεβαιωθέντα έσοδα (στήλη 4).
- ◆ Στην έκτη στήλη αναγράφεται ο συντελεστής απόκλισης (ΣΑ) των προϋπολογισθέντων από τα βεβαιωθέντα έσοδα, όπου προκύπτει από το πηλίκο των αποκλίσεων (στήλη 5) προς τα προϋπολογισθέντα έσοδα (στήλη 3).

Η κριτική που κάνουμε όσον αφορά τον τρόπο διάρθρωσης των βεβαιωθέντων εσόδων, γίνεται με σχεδιαγράμματα και αφορούν την ποσοστιαία σύνθεση των α'βάθμιων, β'βάθμιων και κάποιων γ'βάθμιων λογαριασμών εσόδων.

6.1 Ανάλυση Πρωτοβάθμιων Λογαριασμών Εσόδων έτους 1993.

Ο κάτωθι πίνακας απεικονίζει τους πρωτοβάθμιους λογαριασμούς εσόδων του δήμου έτους 1993 όπως προϋπολογίσθηκαν, βεβαιώθηκαν και τις αποκλίσεις.

Πίν. 6.1.1 Έσοδα (Α'θμιοι λογ/σμοί) δήμου Κηφισιάς έτους 1993
(τρέχουσες τιμές, σε χιλ.δρχ.)

ΚΑ	ΠΕΡΙΓΡΑΦΗ	ΠΡΟΫ/ΝΤΑ	ΒΕΒ/ΝΤΑ	ΑΠΟΚΛΙΣΕΙΣ	Σ Α
0	ΤΑΚΤΙΚΑ	2 249.825	1.672.332	577.493	25,6%
1	ΕΚΤΑΚΤΑ	925.327	327.602	595.725	64,3%
2	ΕΣ ΠΕΡΑΣΜΕΝΩΝ	169.000	279.544	-110.544	65,4%
3	ΧΡΗΜΑΤ. ΥΠΟΛ.	515.971	515.971	0	0%
	ΣΥΝΟΛΟ	3 860.123	2 797 449	1.062 674	27,5%

Από τον πίνακα παρατηρούμε ότι το 27,5% των συνολικών προϋπολογισθέντων εσόδων δεν βεβαιώθηκε. Συγκεκριμένα διαπιστώνουμε ότι από τα Τακτικά έσοδα δεν βεβαιώθηκε το 25,6% δηλαδή 577.493 χιλ και από τα Έκτακτα το 64,3%. Αντίθετα στα Έσοδα Περασμένων ετών βλέπουμε ότι τα βεβαιωθέντα έσοδα ξεπέρασαν τα προϋπολογισθέντα κατά 65,4% ενώ το Χρηματικό υπόλοιπο δεν σημείωσε καμία απόκλιση αφού βεβαιώθηκε αυτό που προϋπολογίστηκε δηλ. 515.971χιλ.

6.2 Τακτικά Έσοδα έτους 1993

Αρχίζοντας από την περίπτωση των τακτικών εσόδων, παραθέτουμε το πιν. 6.2.1 που αφορά την διάρθρωση των τακτικών δευτεροβάθμιων λογαριασμών εσόδων, για να εντοπίσουμε τους ΚΑ εσόδων που δεν βεβαιώθηκαν στο βαθμό που προϋπολογίσθηκαν.

Πιν.6.2.1. Τακτικά Έσοδα (β'θμιοι λογ/μοι) έτους 1993
(τρέχουσες τιμές, σε χιλ.δρχ.)

ΚΑ	ΠΕΡΙΓΡΑΦΗ	ΠΡΟΥ/ΝΤΑ	ΒΕΒ/ΝΤΑ	ΑΠΟΚΛΙΣΕΙΣ	Σ Α.
01	ΠΡΟΣ ΑΚ.ΠΕΡΙ	99.389	62.729	36.660	36,8%
02	ΠΡΟΣ ΚΙΝ ΠΕΡΙ	0	0	0	0%
03	ΤΕΛΗ-ΔΙΚΑΙΩΜΑ	1.383.010	969.554	413.456	29,8%
04	ΦΟΡΟΙ-ΕΙΣΦΟΡ	130.300	75.640	54.660	41,9%
05	ΛΟΙΠΑ ΕΚΤΟΣ	637.126	564.409	72.717	11,4%
	ΣΥΝΟΛΟ	2.249.825	1.672.332	577.493	25,7%

Στον πίνακα και συγκεκριμένα στην στήλη των αποκλίσεων παρατηρούμε θετικά ποσά, γεγονός που υποδηλώνει ότι τα όλα βεβαιωθέντα έσοδα ήταν μικρότερα των προϋπολογισθέντων. Τα Τακτικά Έσοδα ανέρχονται στο 58,3% του συνόλου των Πρωτοβάθμιων Λογαριασμών.

Συγκεκριμένα:

Στον Κωδικό 01 (Πρόσοδοι Ακίνητης Περιουσίας) παρατηρούμε μια απόκλιση της τάξεως των 36,8% αφού τα έσοδα από το Νεκροταφείο και από τα Μισθώματα Ακινήτων δεν ήταν τα αναμενόμενα.

Ο Κωδικός 02 (Πρόσοδοι Κινητής Περιουσίας) είναι μηδενικός μιας και δεν προϋπολογίσθηκε αλλά ούτε βεβαιώθηκε κανένα ποσό.

Οι Κωδικοί 03 (Έσοδα από Τέλη-Δικαιώματα) και 04 (Φόροι-Εισφορές) μπορεί να πει κανείς ότι δεν παρουσιάζουν ικανοποιητική εικόνα αφού οι αποκλίσεις ανέρχονται αντίστοιχα στις 29,8 και 41,9 ποσοστιαίες μονάδες. Παρόλα αυτά το μεγαλύτερο μέρος των εσόδων προέρχεται από τα τέλη και δικαιώματα (πχ τέλος καθαριότητας και φωτισμού, τέλος διαφήμισης κοκ).

Ο Κωδικός 05 (Λοιπά Τακτικά Έσοδα) δημιουργεί ένα ποσοστό απόκλισης των 11,4%. Το ποσό, που προέρχεται από αυτόν τον Κωδικό, είναι αρκετά μεγάλο και προορίζεται για συγκεκριμένες δαπάνες (πχ Για λειτουργικές δαπάνες σχολείων κ). Πρόκειται για τους Κεντρικούς Αυτοτελείς Πόρους ή ΚΑΠ όπου οι ΟΤΑ έχοντας γνώση εκ των προτέρων για το μερίδιο των χρημάτων που τους αναλογεί προγραμματίζουν έγκαιρα για τον τρόπο κάλυψης των αναγκών τους. Παραθέτω τον πίνακα 8.2.2 για μεγαλύτερη διευκρίνιση των πηγών προέλευσης των εσόδων αυτών.

Πιν.6.2.2. Λοιπά τακτικά έσοδα έτους 1993
(τρέχουσες τιμές, σε χιλ.δρχ.)

ΚΑ	ΠΕΡΙΓΡΑΦΗ	ΠΡΟΥ/ΝΤΑ	ΒΕΒ/ΝΤΑ	ΑΠΟΚΛΙΣΕΙΣ	Σ Α
051.1	ΤΑΚΤΙΚΗ ΕΠΙΧΕΙΡΗΣΗ	365.126	354.829	10.297	2,8%
051.1 ^α	ΣΧΟΛΕΙΑ-ΣΧΟΛΕΙΑΣ	120.000	109.107	10.893	9,1%
051.9	ΕΠΙΧΕΙΡΗΣΗ ΓΙΑ ΣΧΟΛΕΙΑ	50.000	14.083	35.917	255%
	ΣΥΝΟΛΟ	526.126	478.019	48.107	9,14%

Τα έργα που χρηματοδοτήθηκαν, είχαν προβλεφθεί από το Τεχνικό Πρόγραμμα. Τα ποσά πιστώθηκαν σε βάρος των Κωδικών: α) 70/151.9δ «Συντήρηση οδών», β) 70/151.9ε «Κατασκευή-Ανακατασκευή κρασπεδορείθρων & πλακοστρώσεων» και γ) 70/151.9α «Κατασκευή οδών».

Το Νομαρχιακό Ταμείο Αν. Αττικής διένειμε στο Δήμο ποσό ίσο με 14.083.926 δρχ, το οποίο αποδόθηκε στις σχολικές επιτροπές, για την κάλυψη λειτουργικών αναγκών των σχολείων Α΄ θμιας και Β΄ θμιας εκπ/σης. Τα υπόλοιπα ποσά διατέθηκαν για εκτελούμενα έργα στον Δήμο.

6.3. Έκτακτα Έσοδα έτους 1993

Παραθέτοντας τον πιν.6.3.1 όπου απεικονίζει τους δευτεροβάθμιους λογαριασμούς των εκτάκτων εσόδων θα εντοπίσουμε τους ΚΑ που παρουσιάζουν τις μεγαλύτερες αποκλίσεις.

Πιν.6.3.1. Έκτακτα Έσοδα (β'θμιοι λογ/μοι) έτους 1993
(τρέχουσες τιμές, σε χιλ.δρχ.)

ΚΑ	ΠΕΡΙΓΡΑΦΗ	ΠΡΟΥ/ΝΤΑ	ΒΕΒ/ΝΤΑ	ΑΠΟΚΛΙΣΕΙΣ	Σ Α
11	ΑΚΡΙΣΗ ΑΚ ΠΕΡΙΟΥ.	11.000	6.905	4.095	37,2%
12	ΕΣΟΔΑ ΑΠΟ ΔΑΝΕΙΑ	30.000	0	0	0%
13	ΕΠΙΧΟΡΗΓΗΣΕΙΣ	145.427	65.139	80.288	55,2%
14	ΔΩΡΕΕΣ-ΚΑΠΡ.	10.000	200	9.800	98%
15	ΕΠΡΟΣ-ΕΠΡΟΣ ΕΠΑΡΑΒ.	65.100	51.880	13.220	20,3%
16	ΛΟΙΠΑ ΕΚΤΑΚΤΑ ΕΣ.	663.800	205.478	458.322	69%
	ΣΥΝΟΛΟ	925.327	329.602	595.725	64,3%

Τα Έκτακτα Έσοδα παρουσιάζουν μια διαφορετική εικόνα από τα Τακτικά. Κατέχουν το 24% επί των Α'βάθμιων Λογαριασμών Εσόδων για τα προϋπολογισθέντα και το 11,8% για τα βεβαιωθέντα. Τα νούμερα αυτά υποδηλώνουν αυτομάτως τη μικρή σημασία τους για το σύνολο των εσόδων που εισρέουν στον Δήμο.

Από τον παραπάνω πίνακα μπορούμε να σχολιάσουμε τα εξής :

Παρατηρώντας τα προϋπολογισθέντα και τα βεβαιωθέντα έκτακτα έσοδα διαπιστώνουμε μια απόκλιση της τάξεως των 64,3%. Το μεγαλύτερο όμως ποσοστό απόκλισης παρουσιάζουν οι Κωδικοί 12 (Εσοδα από Δάνεια) και 14 (Δωρεές-Επιχορηγήσεις) αφού δεν βεβαιώθηκαν καθόλου ή βεβαιώθηκε ένα μικρό ποσό αντίστοιχα. Ένα βασικό συμπέρασμα που πηγάζει από τα ανωτέρω είναι ότι δεν υπάρχει ανάγκη αύξησης των εσόδων μέσω του Δανεισμού.

Ο Κωδικός 11 παρουσιάζει απόκλιση 37,2%, μιας και οι τακτοποιήσεις οικοπέδων καθώς και οι παραχωρήσεις

κοινόχρηστων χώρων στους δημότες οδήγησαν στην βεβαίωση αυτού του ΚΑ (4.405.500δρχ).

Στον Κωδικό 16 (Λοιπά Έκτακτα Έσοδα) και συγκεκριμένα στον Κ 164, παρατηρούμε ανάλυση εργολαβιών προκειμένου να πραγματοποιηθούν έργα αποχέτευσης, σύνδεσης και απόδοση του 22% στην ΕΥΔΑΠ. Η απόδοση του Κωδικού αυτού είναι ιδιαίτερος αισθητή στο εν λόγω έτος και συγκριτικά με τα επόμενα έτη που θα αναλύσουμε, αφού βεβαιώνεται το ποσό των 203.709 χιλ (προϋπολογισθέντα 634.400 χιλ).

6.4 Έσοδα παρελθόντων ετών, έτους 1993.

Ως προς τον Κωδικό 2, παρατηρούμε αυξημένη κινητικότητα. Αναλυτικότερα, παρόλο που στην αρχή του έτους προϋπολογίσθηκαν 169.000 χιλ στο τέλος βεβαιώθηκαν 279.544 χιλ. Μιλάμε για μια απόκλιση που ανέρχεται στις -65,4 ποσοστιαίες μονάδες και εντοπίζεται στους Κωδικούς 212 και 221, «Εισπρακτέα υπόλοιπα από βεβαιωμένα κατά τα περασμένα οικονομικά έτη τακτικά έσοδα» και «Έκτακτα έσοδα από περασμένα οικονομικά έτη» αντίστοιχα. Πρόκειται για έσοδα που προέρχονται από βεβαιώσεις των οφειλετών σε χρηματικούς καταλόγους. Τα ανωτέρω συμπεράσματα εξήχθησαν από τον παρακάτω πίνακα.

Πιν.6.4.1. Έσοδα παρελθόντων ετών
(τρέχουσες τιμές, σε χιλ. δρχ.)

Κ.Α.	ΠΕΡΙΓΡΑΦΗ	ΠΡΟΥΨΗΤΑ	ΒΕΒΗΤΑ	ΔΙΑΦΟΡΑ	Σ.Α.
21	ΤΑΚΤΙΚΑ	107.000	140.699	-33.699	31,4%
212	ΕΙΣΠΡΑΚΤΕΑ ΥΠΟΛΟΙΠΑ ΑΠΟ ΒΕΒΑΙΩΜΕΝΑ ΤΑΚΤΙΚΑ ΕΣΟΔΑ	27.000	111.690	-84.690	-
22	ΕΚΤΑΚΤΑ	62.000	138.845	-76.845	123,9%
	ΣΥΝΟΛΟ	169.000	279.544	-110.544	65,4%

6.5 Χρηματικό υπόλοιπο, έτους 1993.

Το χρηματικό υπόλοιπο προηγούμενης χρήσης και μεταφερόμενο σε νέα, διαμορφώνεται στα 515.971 χιλ. Για το έτος 1993 το προϋπολογισθέν ποσό καθώς και το βεβαιωθέν είναι το ίδιο, δηλαδή έχουμε μηδενική απόκλιση.

6.6 Κριτική της διάρθρωσης των βεβαιωθέντων εσόδων του Δήμου Κηφισιάς για το 1993.

Για το έτος 1993 διαπιστώνουμε σχετικά μεγάλες αποκλίσεις μεταξύ προϋπολογισθέντων και βεβαιωθέντων εσόδων. Ως προς τα Έκτακτα Έσοδα η απόκλιση ξεπερνά το 50% (64,3%) λόγω λανθασμένης εκτίμησης, ενώ τα Έσοδα Περσμένων Ετών παρουσιάζουν αρνητική απόκλιση ύψους 65,4% για τον ίδιο ακριβώς λόγο.

Σχεδ. 6.6.1 Ποσοστιαία σύνθεση βεβαιωθέντων εσόδων (α'βάθμιοι λογαριασμοί) Δ. Κηφισιάς για το έτος 1993



Η εικόνα αυτή κάθε άλλο παρά αρνητική είναι διότι διαπιστώνεται η κυριαρχία του Δήμου Κηφισιάς στην άντληση ιδίων πόρων (Τακτικά Έσοδα - Λοιπά Τακτικά Έσοδα) προκειμένου να καλύψει τις τοπικές ανάγκες του, μέσα από την παροχή υπηρεσιών κοινωνικού, πολιτιστικού και πνευματικού χαρακτήρα. Την ουσιαστικότερη πηγή ιδίων πόρων αποτελούν τα τέλη καθαριότητας και φωτισμού καθώς και τα τέλη χρήσεως πεζοδρομίων, τα τέλη διαφημίσεων κ.ο.κ. Η σωστή οργάνωση του Γραφείου Εσόδων και των άλλων τμημάτων του Δήμου δημιούργησαν τις μεγάλες αυτές εισροές, χωρίς να σημειώνεται

αύξηση στα τέλη κατά το έτος αυτό (π.χ $\Delta T=176\delta\rho\chi/\tau.\mu$ και $\Delta\Phi=24\delta\rho\chi/\tau.\mu$).

Το ποσό των τακτικών επιχορηγήσεων είναι εξίσου σημαντικό για την κάλυψη των δαπανών των έργων του Τεχνικού Προγράμματος. Η απόκλιση 11,4% μεταξύ προϋπολογισθέντων-βεβαιωθέντων δείχνει την έγκαιρη πληροφόρηση του Κράτους και την ορθή πρόβλεψη του Δήμου.

Σχεδ.6.6.2 Ποσοστιαία διάρθρωση Τακτικών Εσόδων (β'βάθμιοι λογαριασμοί) έτους 1993.

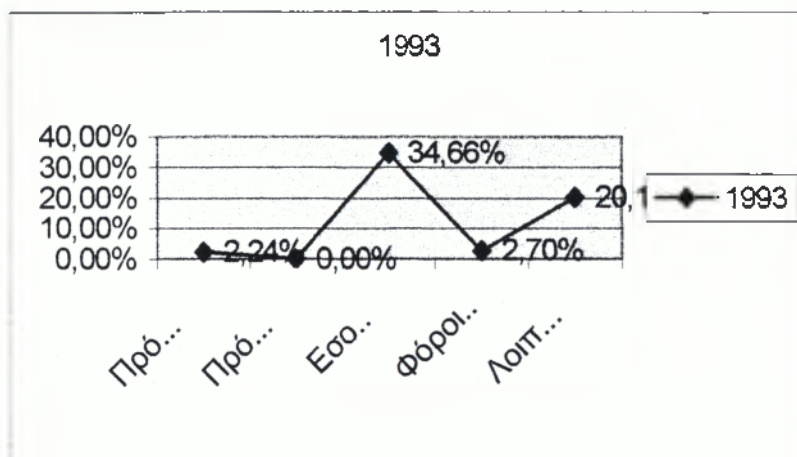

Συμπεράσματα

- Μεγάλη συμμετοχή των τακτικών εσόδων ως προς τα συνολικά έσοδα.
- Σωστή εκμετάλλευση των εσόδων από τέλη-δικαιώματα.
- Μεγάλη δυνατότητα άντλησης εσόδων εξ ιδίων πόρων.
- Μεγάλη συμμετοχή των εσόδων εκ παρελθόντων ετών.
- Ύπαρξη σημαντικού αποθεματικού.
- Μεγάλος βαθμός οικονομικής αυτοδυναμίας και ανεξαρτησίας του Δήμου Κηφισιάς.

ΚΕΦΑΛΑΙΟ 7

ΑΝΑΛΥΣΗ ΕΣΟΔΩΝ ΤΟΥ ΔΗΜΟΥ ΚΗΦΙΣΙΑΣ ΚΑΤΑ ΤΟ ΕΤΟΣ 1994

Στο κεφάλαιο αυτό θα εξετάσουμε τον τρόπο διάρθρωσης των εσόδων του Δήμου Κηφισιάς κατά το έτος 1994. Οι πίνακες που παραθέτουμε έχουν την ίδια μορφή με αυτούς του προηγούμενου κεφαλαίου.

Επιπλέον θα συγκρίνουμε τα βεβαιωθέντα έσοδα του 1994 με αυτά του προηγούμενου έτους, 1993. Η σύγκριση βασίζεται στην παράθεση πινάκων οι οποίοι απαρτίζονται από έξι (6) στήλες, συγκεκριμένα:

- Στην πρώτη στήλη εμφανίζεται ο ΚΑ κάθε εσόδου.
- Στην δεύτερη στήλη παρουσιάζεται η περιγραφή κάθε ΚΑ εσόδου.
- Στη τρίτη στήλη εμφανίζονται τα βεβαιωθέντα έσοδα του προηγούμενου έτους που αναλύθηκε και στην συγκεκριμένη περίπτωση του 1993. Τα στοιχεία αντλούνται από του απολογισμούς των αντίστοιχων ετών.
- Στην τέταρτη στήλη εμφανίζονται τα βεβαιωθέντα έσοδα του εξεταζόμενου κεφαλαίου και συγκεκριμένα του 1994.
- Στην πέμπτη στήλη απεικονίζεται η διαφορά των ποσών της στήλης 4 από τα ποσά της στήλης 3.
- Στην έκτη στήλη απεικονίζεται ο ρυθμός μεταβολής του εξεταζόμενου έτους από το προηγούμενο. Το ποσοστό αυτό προκύπτει ως πηλίκο των ποσών της στήλης 5 προς τα ποσά της πρώτης στήλης.

7.1 Ανάλυση Πρωτοβάθμιων λογαριασμών εσόδων έτους 1994.

Ο πίνακας των πρωτοβάθμιων λογαριασμών των εσόδων, απεικονίζει τα προϋπολογισθέντα, βεβαιωθέντα καθώς και τις αποκλίσεις που προέκυψαν μετά τη διαδικασία βεβαίωσής των.

Πιν.7.1.1 Έσοδα (α'θμιοι λογ/μοι) Δ. Κηφισιάς έτους 1994
(τρέχουσες τιμές, σε χιλ.δρχ.)

ΚΑ	ΠΕΡΙΓΡΑΦΗ	ΠΡΟΥ/ΝΤΑ	ΒΕΒ/ΝΤΑ	ΑΠΟΚΛΙΣΕΙΣ	Σ Α
0	ΤΑΚΤΙΚΑ ΈΣΟΔΑ	2.380.337	1.842.273	538.064	22,6%
1	ΕΚΤΑΚΤΑ ΈΣΟΔΑ	925.327	212.851	712.476	77%
2	ΕΣ ΠΡΟΗΓΟΥΤΩΝ	169.000	391.538	-222.538	-131,7%
3	ΧΡΗΜΑΤΟΔΟΤΗΣΗ	515.971	396.160	119.811	23,2%
	ΣΥΝΟΛΟ	3.990.635	2.842.822	1.147.813	28,7%

Με μια πρώτη ματιά βλέπουμε ότι το 28,7% των προϋπολογισθέντων εσόδων δεν βεβαιώθηκε. Μεγάλη απόκλιση παρατηρούμε στα Έκτακτα Έσοδα, ύψους 77% , ενώ αντίθετα τα Έσοδα Περασμένων Ετών σημείωσαν απόκλιση -131%. Δηλαδή από τα 169.000 χιλ που προϋπολογίστηκαν, στο τέλος του χρόνου βεβαιώθηκαν 396.160 χιλ. Αντίθετα τα Τακτικά Έσοδα παρουσιάζουν την μικρότερη απόκλιση τάξεως 22,6%. Στο ίδιο περίπου ποσοστό απόκλισης κυμαίνεται και ο Κωδικός 3, ήτοι 23,2%.

Σ' αυτό το σημείο είναι βασικό να αναφέρουμε ότι παρεμφερή απόκλιση προϋπολογισθέντων εσόδων είχε σημειωθεί και τα έτος 1993 (1993 - 27,5%, 1994 - 28,7%).

7.2 Σύγκριση βεβαιωθέντων εσόδων (πρωτοβάθμιοι λογαριασμοί) του Δήμου Κηφισιάς κατά τα έτη 1993-1994.

Στην ενότητα αυτή θα επεξεργαστούμε τα ποσά των βεβαιωθέντων εσόδων καθώς και τους ρυθμούς μεταβολής των, κατά τα έτη 1993-1994. Για την διεξαγωγή των συμπερασμάτων θα μας βοηθήσει ο κάτωθι πίνακας.

Πιν.7.2.1 Διακύμανση βεβαιωθέντων εσόδων (α'θμιοι λογ/μοι) ετών 1993-1994
(τρέχουσες τιμές, σε χιλ.δρχ.)

	ΠΕΡΙΓΡΑΦΗ	ΒΕΒ/ΝΤΑ '93	ΒΕΒ/ΝΤΑ '94	ΔΙΑΦΟΡΑ '94/'93	Ρ.ΜΕΤ.
0	ΤΑΚΤΙΚΑ ΈΣΟΔΑ	1.672.332	1.842.273	169.941	10,2%
1	ΈΚΤΑΚΤΑ ΈΣΟΔΑ	329.602	212.851	-116.751	-35,4%
2	ΕΣΠΗΡΩΘΗ ΕΤΩΝ	279.544	391.538	111.994	40,1%
3	ΧΡΥΣΤΟΛΟΓΗΟ	515.971	396.160	-119.811	-23,2%
	ΣΥΝΟΛΟ	2.797.449	2.842.822	45.373	1,6%

Ο ρυθμός αύξησης των βεβαιωθέντων εσόδων 1993-1994, ανέρχεται στο 1,6%. Πιο αναλυτικά, τα Τακτικά Έσοδα αυξάνονται κατά 10,2% έναντι των αντίστοιχων εσόδων του 1993. Τα Έκτακτα Έσοδα έρχονται να μειωθούν κατά -35,4% το 1994, ενώ τα Έσοδα Περσασμένων Ετών αυξάνονται κατά 40,1 ποσοστιαίες μονάδες. Το Χρηματικό Υπόλοιπο σημειώνει μείωση, το 1994, ύψους -23,2%.

7.3 Τακτικά Έσοδα Δήμου Κηφισιάς για τα έτη 1993-1994.

Στο Κεφάλαιο αυτό θα επεξεργαστούμε τα βεβαιωμένα Τακτικά Έσοδα (δευτεροβάθμιοι λογαριασμοί) των ετών 1993-1994 και τις διαφορές που παρουσιάζουν.

Πιν.7.3.1 Τακτικά Έσοδα (β'θμιοι λογ/μοι) ετών 1993-1994
(τρέχουσες τιμές, σε χιλ.δρχ.)

Κ Α	ΠΕΡΙΓΡΑΦΗ	ΒΕΒ/ΝΤΑ '93	ΒΕΒ/ΝΤΑ '94	ΔΙΑΦΟΡΑ 94 - 93	Ρ ΜΕΤ
01	ΠΡΟΣ ΑΚΙΝ ΠΕΡ	62.729	72.949	10.220	16,3%
02	ΠΡΟΣ ΚΙΝ ΠΕΡ	0	0	0	0%
03	ΕΣΟΔΑ ΑΠΟ ΤΕΛ	969.554	1.104.755	135.201	13,9%
04	ΦΟΡΟΙ-ΕΙΣΦΟΡΕΣ	75.640	67.462	-8.178	-10,8%
05	ΛΟΠΗ ΤΑΚΤΙΚΑ ΕΣ	564.409	597.107	32.698	5,8%
	ΣΥΝΟΛΟ	1.672.332	1.842.273	169.941	10,2%

Σύμφωνα με τον παραπάνω πίνακα, παρατηρούμε ότι τα βεβαιωθέντα Τακτικά Έσοδα αυξήθηκαν κατά 10,2% το 1994, γεγονός που οφείλεται στα εξής:

- ❖ Ο Κωδικός 01 (Πρόσοδοι Ακίνητης Περιουσίας) αυξήθηκε κατά 16,3% το 1994, γεγονός που οφείλεται εν μέρη στην δημοπράτηση των 3 Ανθοπωλείων που βρίσκονται στην Πλ. Πλατάνου.
- ❖ Ο Κωδικός 02 (Πρόσοδοι Κινητής Περιουσίας) δεν παρουσιάζει καμία κινητικότητα διότι δεν προϋπολογίσθηκε ούτε και βεβαιώθηκε τα δυο αυτά έτη.
- ❖ Ο Κωδικός 03 (Έσοδα από Τέλη και Δικαιώματα) αν και παρουσίασε μεταβολή της τάξεως των 13,9%, δε προήλθε από αύξηση Δημοτικών Τελών αλλά από εντοπισμό ψευδών δηλώσεων τ.μ. οικιών και επαγγελματικών χώρων και αντίστοιχη επιβολή προστίμων.
- ❖ Ο Κωδικός 04 (Φόροι-Εισφορές) μειώθηκε κατά -10,8%. Σ' αυτό συνέβαλε η αισθητή πτώση του ΚΑ 042.3 (Ποσοστό από το εισπραττόμενο από το Δημόσιο ειδικό τέλος ύδρευσης από το εισόδημα των οικοδομών που βρίσκονται στην περιφέρεια της πρώην Διοίκησης Πρωτεύουσας) στις

39,2 ποσοστιαίες μονάδες. Τα επόμενα έτη διαπιστώνουμε ότι ο Κωδικός αυτός μηδενίζεται.

- ✦ Ο Κωδικός 05 (Λοιπά Τακτικά Έσοδα) παρουσιάζει μικρή άνοδο της τάξεως 5,8%. Αυτή προήλθε από αύξηση των ΚΑ 051.1(Έσοδα από ΚΑΠ) και 051.9 (Τακτικές επιχορηγήσεις για λειτουργικές ανάγκες των σχολείων) κατά 39,2% και 95,6% αντίστοιχα για την κάλυψη δαπανών του Δήμου και λειτουργικών αναγκών των σχολείων.

7.4 Έκτακτα Έσοδα Δήμου Κηφισιάς για τα έτη 1993-1994.

Στην ενότητα αυτή θα αναφερθούμε στην διακύμανση των Εκτάκτων Εσόδων ανάμεσα στα έτη 1993-1994. Στην προσπάθειά μας αυτή παραθέτουμε τον πίνακα 7.4.1

Πιν.7.4.1 Έκτακτα Έσοδα (β'θμίοι λογ/μοί) ετών 1993-1994
(τρέχουσες τιμές, σε χιλ.δρχ.)

ΚΑ	ΠΕΡΙΓΡΑΦΗ	ΒΕΒ/ΝΤΑ '93	ΒΕΒ/ΝΤΑ '94	ΔΙΑΦΟΡΑ 94-93	Ρ.ΜΕΤ
11	ΕΚΣΗΚΙΝ & ΑΚΙΝ ΠΕΡ	6.905	2.988	-3.917	-56,7%
12	ΕΣΟΔΑ ΑΠΟ ΔΑΝΕΙΑ	0	30.000	30.000	-
13	ΕΠΙΧΟΡΗΓΗΣΕΙΣ - ΠΡΟΪ. ΕΡΓ.	65.139	64.070	-1.069	-1,6%
14	ΔΩΡΕΕΣ - ΕΠΙΧΟΡΗΓΗΣΕΙΣ	200	2.000	1.800	900%
15	ΠΡΟΣΔ. ΑΥ. ΠΡΟΣΤ. ΠΑΡΑ	51.880	66.599	14.719	28,4%
16	ΔΩΡΙΑ ΕΚΓ. ΓΑΚΤΑ ΕΣΟ	205.478	47.194	-158.284	-77%
	ΣΥΝΟΛΟ	329.602	212.851	-116.751	-35,4%

Από τον πίνακα οδηγούμαστε στο συμπέρασμα ότι τα Έκτακτα Έσοδα μειώνονται αισθητά -35,4% για το 1994.

Από την ανάλυση των επιμέρους λογαριασμών διαπιστώνουμε τα εξής:

- ✱ Ο Κωδικός 11 (Έσοδα από εκποίηση περιουσίας) παρουσιάζει πτώση -56,7%. Από τα 6.905 χιλ που βεβαιώθηκαν το 1993, το 1994 διαμορφώθηκαν στα 2.988 χιλ.
- ✱ Ο Κωδικός 12 (Έσοδα από Δάνεια) αυξάνεται λόγω συνολομολόγησης δανείου από το Ταμείο Παρακαταθηκών και Δανείων για διεκπεραίωση έργων αποχέτευσης.
- ✱ Ο Κωδικός 13 (Επιχορηγήσεις – Προσ. εργασία) δεν παρουσιάζει κανένα ιδιαίτερο ενδιαφέρον, μειώνεται στο βαθμό του -1,6% συγκριτικά με το 1993.
- ✱ Ο Κωδικός 14 (Δωρεές – Επιχορηγήσεις) σημειώνει θετική άνοδο 900% αναφορικά με το 1993 λόγω δωρεών των δημοτών της Κηφισιάς.

- ✱ Ο Κωδικός 15 (Προσαυξήσεις-Πρόστιμα-Παράβολα) αυξήθηκαν κατά 28,4% το 1994 λόγω αύξησης των προστίμων από παραβάσεις φορολογικών διατάξεων.
- ✱ Ο Κωδικός 16 (Λοιπά Έκτακτα Έσοδα) μειώθηκε κατά 77% επειδή σημείωσαν πτώση οι ΚΑ 164.9 (Λοιπά έκτ. Έσοδα που δεν μπορούν να ενταχθούν στις πιο πάνω τάξεις) και 164.9γ (ΕΥΔΑΠ 22%).

7.5 Κριτική της διάρθρωσης των βεβαιωθέντων εσόδων του Δήμου Κηφισιάς για τα έτη 1993-1994.

Από την παραπάνω ανάλυση οδηγούμαστε στο συμπέρασμα ότι στο έτος 1994 ο συντελεστής απόκλισης προϋπολογισθέντων / βεβαιωθέντων κυμαίνεται στα ίδια περίπου ποσοστά (29,7%) με αυτόν της προηγούμενης χρονιάς (1993 – 28,7%).

Σχεδ. 7.5.1 Διάρθρωση εσόδων (α'βάθμιοι λογαριασμοί) κατά τα έτη 1993-1994.

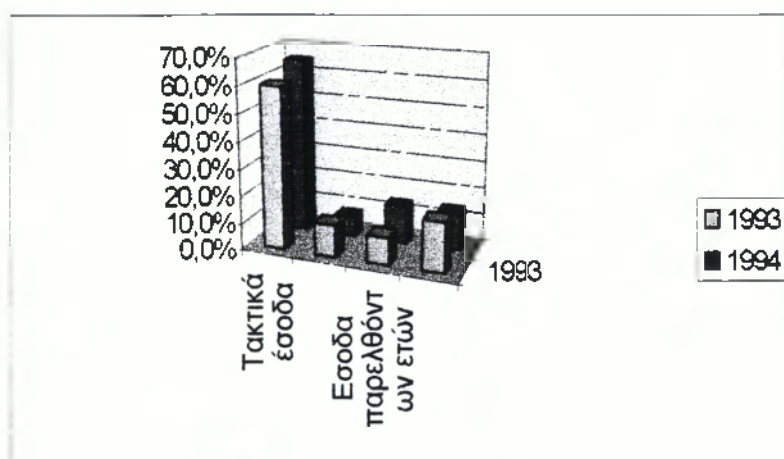

Σύμφωνα λοιπόν με το γράφημα, το μεγαλύτερο μέρος των εσόδων για το 1994 εξακολουθεί να κατέχει ο ΚΑ 0 δηλ. τα Τακτικά Έσοδα με ποσοστό 64,8%. Αντίθετα η συμμετοχή του ΚΑ 1 δηλ. των Εκτάκτων Εσόδων μειώθηκε σε σχέση με την προηγούμενη χρονιά από 11,8% σε 7,5%.

Παρατηρούμε λοιπόν για μια ακόμη φορά την οικονομική αυτοδυναμία του Δήμου Κηφισιάς και την δυνατότητα για συγκέντρωση ιδίων πόρων προκειμένου να καλυφθούν ανάγκες οικονομικού, πολιτιστικού, κοινωνικού τομέα.

Αμέσως παρακάτω αναλύουμε πού βασίσθηκε η αύξηση των Τακτικών Εσόδων και πού η μείωση των Εκτάκτων Εσόδων κατά το έτος 1994.

Σχεδ. 7.5.2 Διάρθρωση τακτικών εσόδων (β' βάθμιοι λογαριασμοί) κατά τα έτη 1993-1994.

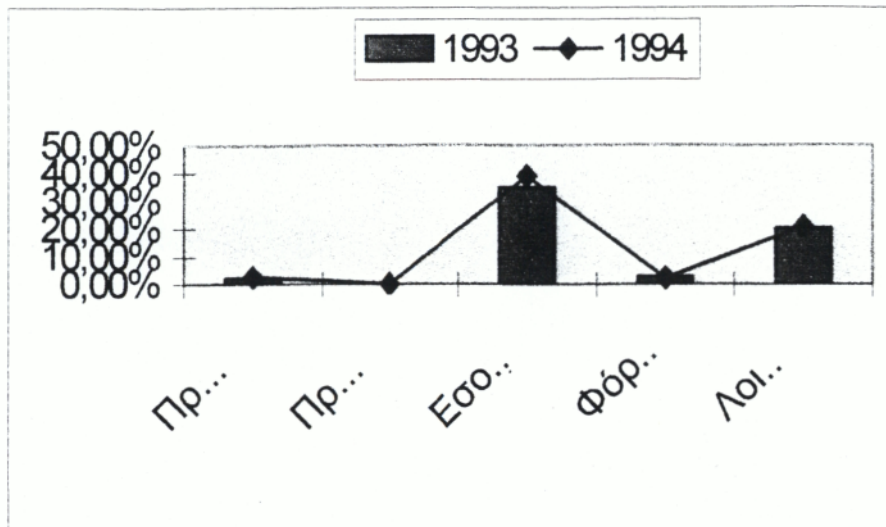

Σχεδ. 7.5.3 Διάρθρωση εκτάκτων εσόδων (β' βάθμιοι λογαριασμοί) κατά τα έτη 1993-1994

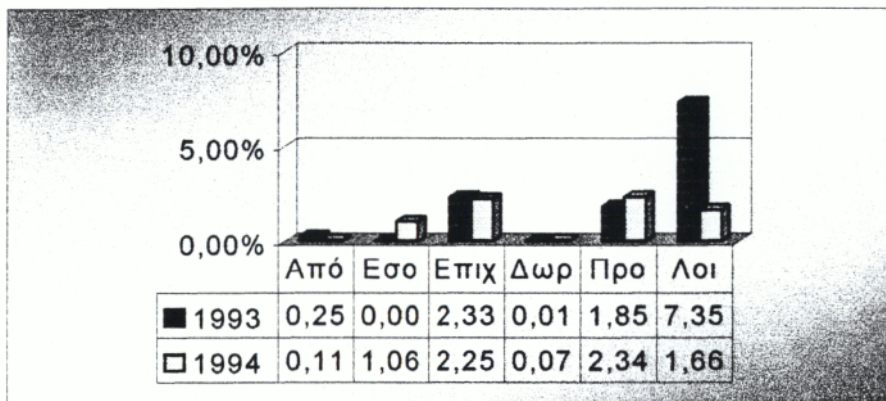

Από το παραπάνω σχέδιο (7.5.2) παρατηρούμε ότι τα έσοδα από Τέλη & Δικαιώματα (ΚΑ 03) κατέχουν πρωταρχική θέση στο σύνολο των Τακτικών Εσόδων με αύξηση από το προηγούμενο έτος της τάξεως του 13,9%.

Συγκεκριμένα, διακρίνουμε στον ΚΑ 031.1 (Τέλη καθαριότητας και φωτισμού) μια αύξηση της τάξεως 10,6% καθώς και στον ΚΑ 036.6 (Τέλος 5% επι των ακαθάριστων

εσόδων κέντρων) αύξηση 21,6 ποσοστιαίων μονάδων. Σημαντική είναι και η συμβολή των Τελών Διαφημίσεων.

Εξίσου ουσιαστική είναι η συμβολή των Λοιπών Τακτικών Εσόδων με συμμετοχή 20,18% επί του συνόλου των Τακτικών Εσόδων. Αναλυτικότερα, έσοδα από τον ΚΑ 051.1 (Τακτική κρατική επιχορήγηση-ΚΑΠ) και ΚΑ 051.9 (Τακτικές Επιχορ/σεις για τις ανάγκες των σχολείων) εξακολουθούν να διακρίνονται δια της ανοδικής τους πορείας

Από το Σχεδ.7.5.3 παρατηρούμε μείωση των Εκτάκτων Εσόδων κατά -35,4 ποσοστιαίες μονάδες σε σχέση με το προηγούμενο έτος. Η συμμετοχή τους ως προς το σύνολο των εσόδων είναι 7,5% το 1994 έναντι 11,8% που κυμάνθηκαν το 1993. Η απαρχή της δανειοδότησης του Δήμου από το Τ.Π.&Δ. (30.000.000δρχ) καθώς και η μεγαλύτερη συμβολή των δωρεών στο σύνολο των Εκτάκτων Εσόδων δεν μπόρεσε να εξισορροπήσει τις απώλειες από τον ΚΑ 164 (Λοιπά έκτακτα έσοδα) της τάξεως των -78,1 ποσοστιαίων μονάδων.

Συμπεράσματα

- Ο συντελεστής απόκλισης προϋπολογισθέντων / βεβαιωθέντων παραμένει στα ίδια περίπου επίπεδα σε σχέση με αυτόν της προηγούμενης χρονιάς.
- Μεγάλη διαφορά μεταξύ των Τακτικών / Εκτάκτων Εσόδων ως προς το ποσοστό συμμετοχής τους στο σύνολο των εσόδων (64,8% / 7,5% αντίστοιχα), γεγονός που υποδηλώνει την μεγάλη διάθεση του Δήμου Κηφισιάς για συνεχή αύξηση της οικονομικής αυτοδυναμίας της.

ΚΕΦΑΛΑΙΟ 8

ΑΝΑΛΥΣΗ ΕΣΟΔΩΝ ΤΟΥ ΔΗΜΟΥ ΚΗΦΙΣΙΑΣ ΚΑΤΑ ΤΟ ΕΤΟΣ 1995.

8.1 Ανάλυση Πρωτοβάθμιων Εσόδων του Δήμου Κηφισιάς για το οικονομικό έτος 1995.

Τα έσοδα όπως αυτά διαμορφώθηκαν το έτος 1995, παρατίθενται συνοπτικά στον πίνακα 8.1.1.

Πιν. 8.1.1 Διάρθρωση εσόδων (α'βάθμιοι λογαριασμοί) έτους 1995
(τρέχουσες τιμές, σε χιλ.)

ΚΑ	ΠΕΡΙΓΡΑΦΗ	ΠΡΟΫ/ΝΤΑ	ΒΕΒ/ΝΤΑ	ΑΠΟΚ/ΣΕΙΣ	Σ.ΑΠ
0	ΤΑΚΤΙΚΑ ΕΣΟΔΑ	2.773.211	2.193.488	579.723	20,9%
1	ΕΚΤΑΚΤΑ ΕΣΟΔΑ	2.171.211	370.197	1.801.014	82,9%
2	ΕΣΟΔΑ ΠΡΟΗΓ ΕΤΩΝ	524.160	463.940	60.220	11,4%
3	ΧΡΗΜΑΤΙΚΟ ΥΠΟΛ.	386.536	250.448	136.088	35,2%
	ΣΥΝΟΛΟ	5.854.907	3.278.073	2.576.834	44 %

Παρατηρώντας τα ανωτέρω στοιχεία εντοπίζουμε τα εξής:

- * Τα ποσοστά απόκλισης μεταξύ προϋπολογισθέντων και βεβαιωθέντων για το έτος 1995 ανέρχεται στις 44 ποσοστιαίες μονάδες.
- * Από το 44% , το μεγαλύτερο ποσοστό (82,9%) το διεκδικεί ο λογαριασμός των Εκτάκτων Εσόδων, ενώ το 20,9% αντιστοιχεί στα Τακτικά Έσοδα.
- * Ο Λογαριασμός 2 (Εσοδα Προ. Ετών) βρίσκεται στις 11,4% ενώ ο ΚΑ 3 (Χρηματικό Υπόλοιπο) στις 35,2%.

8.2 Σύγκριση των βεβαιωθέντων Πρωτοβάθμιων λογαριασμών του Δήμου Κηφισιάς για τα έτη 1994-1995.

Στην Ενότητα αυτή θα προχωρήσουμε στον τρόπο διακύμανσης των βεβαιωθέντων εσόδων του έτους αυτού, συγκριτικά με το προηγούμενο. Ο πίνακας 8.2.1 παρουσιάζει τα εξής στοιχεία:

Πιν. 8.2.1 Διακύμανση βεβαιωθέντων εσόδων(α'βάθμιοι λογαριασμοί) κατά τα έτη 1994-1995.
(τρέχουσες τιμές, σε χιλ.)

ΚΑ	ΠΕΡΙΓΡΑΦΗ	ΒΕΒ/ΝΤΑ 1994	ΒΕΒ/ΝΤΑ 1995	ΔΙΑΦΟΡΑ 1995-1994	Ρ.ΜΕΤ '95/'94
0	ΤΑΚΤΙΚΑ ΕΣΟΔΑ	1.842.273	2.193.488	351.215	19,1%
1	ΕΚΤΑΚΤΑ ΕΣΟΔΑ	212.851	370.197	157.346	73,9%
2	ΕΣΟΔΑ Π. ΕΤΩΝ	391.538	463.940	72.402	18,5%
3	ΧΡΗΜ.ΥΠΟΛ.	396.160	250.448	- 145.712	-36,8%
	ΣΥΝΟΛΟ	2.842.449	3.278.073	435.624	15,3%

Από μια πρώτη ματιά βλέπουμε ότι τα βεβαιωθέντα έσοδα του έτους 1995 αυξήθηκαν κατά 15,3%. Η αλματώδης αυτή αύξηση οφείλεται στον ΚΑ 1 (Έκτακτα Έσοδα) κατά 73,9%, ενώ οι ΚΑ 0 & 2, Τακτικά Έσοδα και Έσοδα Π. Ετών αντίστοιχα, σημείωσαν σταδιακή άνοδο ύψους 19,1 και 18,5 ποσοστιαίες μονάδες.

Ο Λογαριασμός 3 (Χρηματικό Υπόλοιπο) μειώθηκε κατά -36,8% σε σχέση με το προηγούμενο έτος.

Συνεχίζοντας πιο αναλυτικά θα προσπαθήσουμε να εντοπίσουμε την πηγή αύξησης για κάθε έναν από τους ΚΑ.

Ο ΚΑ 0 Τακτικά Έσοδα θα αναλυθεί στο επόμενο κεφάλαιο.

Ο ΚΑ 1 Έκτακτα Έσοδα παρατηρούμε ότι διακυμάνθηκε σε υψηλά επίπεδα, συγκριτικά με το προηγούμενο έτος. Συγκεκριμένα ο ΚΑ 111.2 (Προϊόν εξ αναγκαστικής προσκληρώσεως λόγω ρυμοτομίας οικοπέδων και λοιπών ακινήτων), εκτοξεύθηκε στις 91,2 ποσοστιαίες μονάδες διότι τμήμα της Κηφισιάς (περιοχή ΟΥΛΕΝ) εντάχθηκε στο Σχέδιο Πόλεως με αντίστοιχα οικονομικά οφέλη για τον Δήμο.

Επιπλέον ο ΚΑ 121.9 (Προϊόν από λοιπά δάνεια) βεβαιώθηκε για 138.856.250 δρχ γεγονός που αποδεικνύει την ανάγκη δανειοδότησης του Δήμου Κηφισιάς από το Ταμείο Παρακαταθηκών και Δανείων προκειμένου να καλυφθούν δαπάνες έργων κοινής ωφέλειας (έργα αποχέτευσης, κατασκευή αγωγών και συνδέσεων). Η παραπάνω διαδικασία αυξάνει αντίστοιχα τον ΚΑ 164 (Λοιπά Έκτακτα Έσοδα) κατά 75% διότι βεβαιώθηκαν σε χρηματικούς καταλόγους αυτοί που ωφελήθηκαν από τα έργα αποχέτευσης και σύνδεσης.

Ο ΚΑ 2 (Εσοδα Π. Ετών) παρουσίασε αύξηση της τάξεως του 18,5% λόγω αποδόσεως των Εισπρακτέων υπολοίπων (ΚΑ 212) βεβαιωμένων κατά τα προηγούμενα έτη.

Ο ΚΑ 3 (Χρηματικό Υπόλοιπο) μειώθηκε κατά -36,8%.

8.3 Τακτικά Έσοδα Δήμου Κηφισιάς για τα έτη 1994-1995.

Το έτος 1995 επήλθε αύξηση στα βεβαιωθέντα Τακτικά έσοδα κατά 19,1%. Για να εντοπίσουμε τους επιμέρους λογαριασμούς που συνέβαλαν σ' αυτήν την άνοδο, παραθέτουμε τον παρακάτω πίνακα.

Πιν. 8.3.1 Τακτικά έσοδα (β'θμιοι λογαριασμοί) κατά τα έτη 1994-1995
(τρέχουσες τιμές, σε χιλ.)

ΚΑ	ΠΕΡΙΓΡΑΦΗ	ΒΕΒ/ΝΤΑ '94	ΒΕΒ/ΝΤΑ '95	ΔΙΑΦΟΡΑ	Ρ.Μ
01	ΠΡΟΣ. ΑΚΙΝ. ΠΕΡ	72.949	133.607	60.658	83,1%
02	ΠΡΟΣ. ΚΙΝ ΠΕΡ	0	0	0	0
03	ΕΣΟΔΑ ΑΠΟ Τ&Δ	1.104.755	1.298.367	193.612	17,5%
04	ΦΟΡΟΙ-ΕΙΣΦΟΡΕΣ	67.462	54.208	13.254	-19,6%
05	ΛΟΙΠΑ ΤΑΚΤ. ΕΣΟΔΑ	597.107	707.306	110.199	18,4%
	ΣΥΝΟΛΟ	1.842.273	2.193.488	351.215	19,1%

Αναλύοντας τους Δευτεροβάθμιους Λογαριασμούς Τακτικών Εσόδων θα διαπιστώσουμε τους λόγους αύξησης των Τακτικών Εσόδων κατά 19,1%.

- ⊙ Η μεγάλη εκτίναξη του ΚΑ 01 (Πρόσοδοι ακίνητης περιουσίας) κατά 83,1% ,οφείλεται σε αναπροσαρμογές (15%) των ενοικίων που έκανε ο Δήμος σε ορισμένα ακίνητά του καθώς και σε δημοπρατήσεις δημοτικών κτισμάτων, όπως αυτή του Κυλικείου του Άλσους Ν. Κηφισιάς με την υπ' αριθμ. 423/95 Α.Δ.Σ για ενοικίασή του και την εκ νέου μίσθωση του γραφείου της Πλ. Πλατάνου για 4 έτη.
- ⊙ Ο ΚΑ 03 (Εσοδα από Τέλη & Δικαιώματα) αυξήθηκε κατά 17,5% σε σχέση με το προηγούμενο έτος. Αυτό αποδίδεται στην αύξηση των δημοτικών τελών και συγκεκριμένα των επαγγελματικών χώρων από 528 δρχ σε 704 δρχ και στην επιβολή τέλους 422 δρχ για χώρους άνω των 6.000 τμ με την υπ' αριθμ. 528/95 Α.Δ.Σ. Παρατηρούμε ραγδαία αύξηση στον τομέα των διαφημίσεων (117%). Ανάγκη λοιπόν για σύσταση

Δημοτικής επιχ/σης (με την επωνυμία ΚΗΦΙΣΕΥΣ) που να επεξεργάζεται θέματα προβολής και διαφήμισης των καταστημάτων και επιχ/σεων του δήμου. Με την υπ' αριθμ. 564/95 Α.Δ.Σ. καθορίζονται οι νέες τιμές για τα τέλη κατάληψης πεζοδρομίου, πλατειών κλπ.

- ⊙ Ο ΚΑ 04 (Φόροι-Εισφορές) μειώθηκε κατά -19,6% παρόλη την άνοδο του Φόρου Ηλεκτρ/νων χώρων και της Εισφοράς σε χρήμα, λόγω κύρωσης της πράξης εφαρμογής της περιοχής ΟΥΛΕΝ, (ΚΑ 041.5 & ΚΑ 043.9^α αντίστοιχα). Η μείωση επήλθε από τον Κωδικό 042.3 (από 16.524.659 δρχ. το 1994 σε 0 δρχ. το επόμενο έτος) που αφορά ποσοστό επί του ειδικού τέλους ύδρευσης.
- ⊙ Ο ΚΑ 05 (Λοιπά Τακτικά Έσοδα) παρουσιάζει μια αύξηση της τάξεως του 19,1%. Συγκεκριμένα αυξήθηκε ο Κωδικός 051.1(Τακτική οικονομική επιχορήγηση από τον κρατικό προϋπολογισμό-ΚΑΠ) κατά 17,6% προκειμένου να καλύψει δαπάνες για συγκεκριμένα έργα του Δήμου, καθώς και ο ΚΑ 051.9, που αφορά τακτικές επιχορηγήσεις για κάλυψη λειτουργικών αναγκών των σχολείων.

8.4 Κριτική της διάρθρωσης των βεβαιωθέντων εσόδων του Δήμου Κηφισιάς για τα έτη 1994-1995.

Στη ενότητα αυτή θα ασχοληθούμε με τον τρόπο διάρθρωσης των εσόδων του Δήμου Κηφισιάς κατά το έτος 1995, συγκριτικά με το έτος 1994. Σύμφωνα με το σχέδιο παρατηρούμε τα εξής:

Σχέδ. 8.4.1 Διάρθρωση α βάθμιων εσόδων Δήμου Κηφισιάς κατά τα έτη 1994-1995.

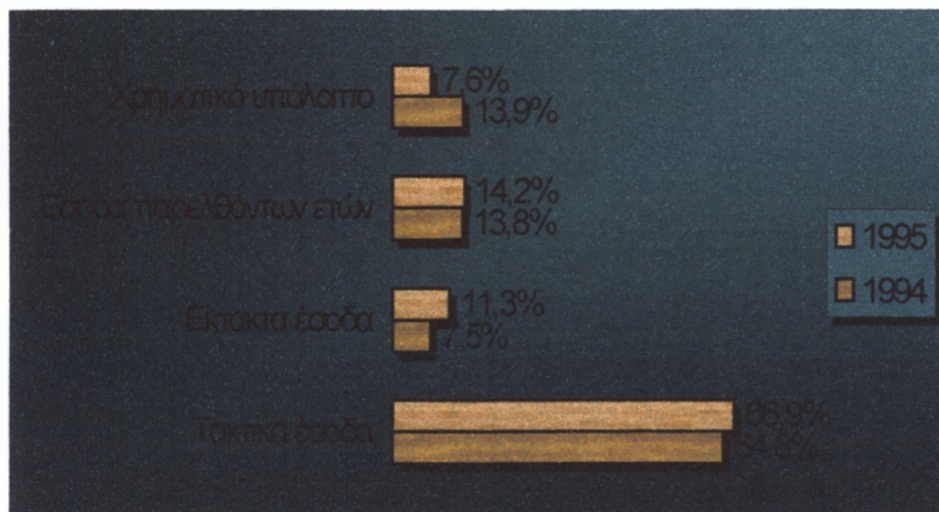

Όλοι οι ΚΑ (0,1 και 2) εκτός από το Χρηματικό Υπόλοιπο (ΚΑ 3) σημειώνουν αισθητή αύξηση.

Το μεγαλύτερο ποσοστό συμμετοχής στα συνολικά έσοδα του Δήμου για το 1995, εξακολουθεί να κατέχει ο Κωδικός 0 (Τακτικά Έσοδα) με 66,9% σε αντίθεση με το 64,8% που επικρατεί το 1994. Διαπιστώνουμε λοιπόν αυξημένο βαθμό αυτοδυναμίας του Δήμου και κατ' επέκταση μεγαλύτερη ανάληψη ευθυνών από μέρους του.

Τα Έκτακτα Έσοδα καλύπτουν ένα μικρό αλλά αυξημένο, συγκριτικά με το προηγούμενο έτος, ποσοστό της τάξεως του 11,3% (7,5% για το 1994).

Ακολουθούν τα Έσοδα Προηγούμενων Ετών, τα οποία σημείωσαν μια μικρή άνοδο, από 13,8% σε 14,2%.

Τέλος, το Χρηματικό Υπόλοιπο παρουσίασε αισθητή μείωση, από 13,9% το 1994 σε 7,6% το επόμενο έτος.

Ας δούμε πιο αναλυτικά την διάρθρωση των Τακτικών Εσόδων

Σχεδ 8.4.2 Διάρθρωση τακτικών εσόδων (β' βαθμίων λογαριασμών) κατά τα έτη 1994-1995.

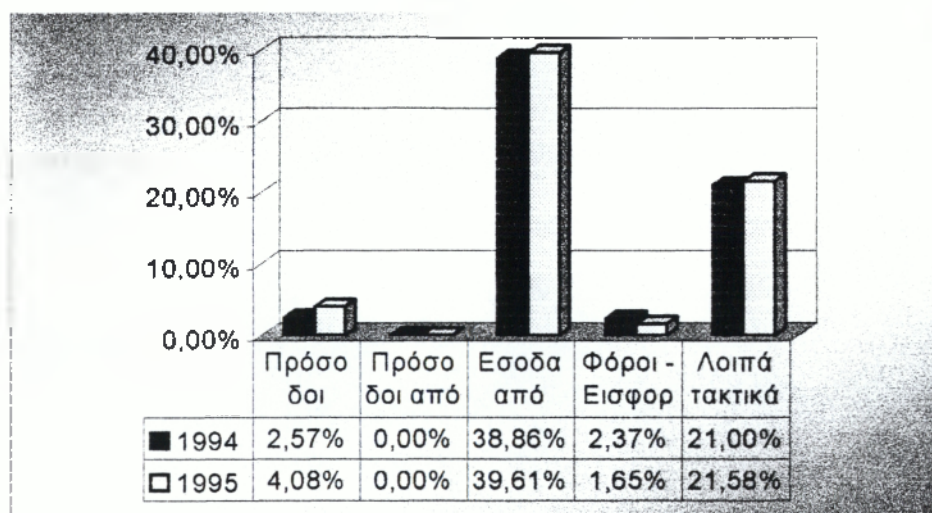

Από το σχέδιο 8.4.2 παρατηρούμε πως όλες οι κατηγορίες Τακτικών Εσόδων, εκτός από τον ΚΑ 04 (Φόροι-Εισφορές) ο οποίος μειώνεται από 2,37% σε 1,65%, παρουσιάζουν αύξηση και κυρίως η κατηγορία «Προσόδοι Ακίνητης Περιουσίας» όπου αυξάνεται αισθητά από 2,57% σε 4,08%.

Οι ίδιοι πόροι, ως προς το σύνολο των εσόδων, αποτελούν το 45,34% για το 1995, αυξημένο από το αντίστοιχο ποσοστό του 1994 (43,8%). Η άνοδος αυτή εντοπίζεται κυρίως στην αύξηση των Προσόδων Ακίνητης Περιουσίας και των εσόδων από Τέλη & Δικαιώματα. Οι ανωτέρω αυξήσεις οφείλονται στις αναπροσαρμογές των μισθωμάτων και στις εκ νέου μισθώσεις

δημοτικών κτισμάτων καθώς και στις αυξήσεις του τιμολογίου των επαγγελματικών χώρων για τα δημοτικά τέλη (υπηρεσία καθαριότητας).

Από το σχέδιο 8.4.3 θα εξετάσουμε την διάρθρωση των δευτεροβάθμιων εκτάκτων εσόδων.

Σχεδ 8.4.3 Διάρθρωση εκτάκτων εσόδων (β' βαθμιοι λογαριασμοί) κατά τα έτη 1994-1995

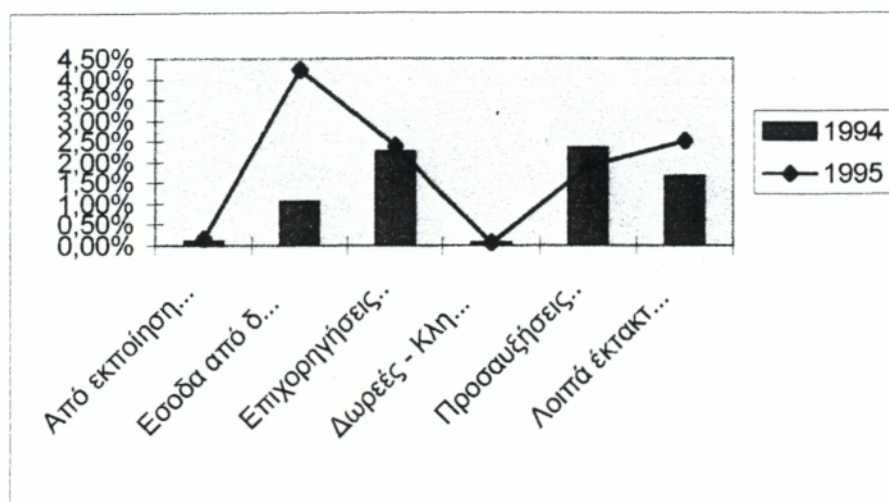

Συγκεκριμένα παρατηρούμε ιδιαίτερα αυξημένες όλες τις κατηγορίες των Εκτάκτων Εσόδων εκτός από αυτή των Προσαυξήσεων - Προστίμων – Παραβόλων που ανέρχεται στις -6,42%. Από τους ΚΑ που αυξάνονται μεγαλύτερη άνοδο παρουσιάζουν τα Έσοδα από Δάνεια, ύψους 138.856.250 δρχ για το 1995, που συνάπτονται από το Τ.Π.&Δ.

Συμπεράσματα

- Το ποσοστό των προϋπολογισθέντων εσόδων που δεν βεβαιώθηκε για το έτος 1995 αυξάνεται αισθητά σε 44% σε αντίθεση με τα προηγούμενα έτη όπου κυμαινόταν στο 28,7% για το 1994 και 27,5% για το 1993.
- Αισθητή αύξηση των Εσόδων κατά 15,3% από το προηγούμενο έτος.

- Τα Τακτικά Έσοδα εξακολουθούν να αποτελούν το μεγαλύτερο μέρος των Εσόδων.
- Το ποσοστό των ιδίων πόρων αυξάνεται, γεγονός που υποδηλώνει τον μεγάλο βαθμό οικονομικής αυτοδυναμίας του Δήμου Κηφισιάς.
- Απαρχή δανειοδότησης και μείωση του Χρηματικού Υπολοίπου λόγω εκμετάλλευσης του αποθεματικού για κάλυψη δαπανών.

ΚΕΦΑΛΑΙΟ 9

ΑΝΑΛΥΣΗ ΕΣΟΔΩΝ ΤΟΥ ΔΗΜΟΥ ΚΗΦΙΣΙΑΣ ΚΑΤΑ ΤΟ ΕΤΟΣ 1996

9.1 Ανάλυση Πρωτοβάθμιων λογαριασμών εσόδων έτους 1996.

Στο παρόν κεφάλαιο θα αναφερθούμε στα έσοδα του Δήμου Κηφισιάς, όπως αυτά διαμορφώθηκαν το έτος 1996. Ο πίνακας Α'βάθμιων εσόδων (προϋπολογισθέντων-βεβαιωθέντων) που παραθέτουμε παρακάτω, θα μας οδηγήσει στα εξής συμπεράσματα:

Πιν. 9.1.1 Διάρθρωση εσόδων (α'βάθμιοι λογαριασμοί) κατά το έτος 1996.
(τρέχουσες τιμές, σε χιλ.)

ΚΑ	ΠΕΡΙΓΡΑΦΗ	ΠΡΟΥΠ/ΝΤΑ	ΒΕΒ/ΝΤΑ	ΑΠΟΚΛΙΣΕΙΣ	ΣΑ
0	ΤΑΚΤΙΚΑ	3.914.156	2.461.748	1.452.408	37%
1	ΕΚΤΑΚΤΑ	2.210.600	368.210	1.842.390	83,3%
2	ΕΣΟΔΑ ΠΡΟΪΤΤΩΝ	503.221	564.388	- 61.167	-12,1%
3	ΧΡΗΜΑΤΟΔΟΤ.	278.620	250.448	28.172	10,1%
	ΣΥΝΟΛΟ	6.906.597	3.462.279	3.444.318	49,8%

- Ο συντελεστής απόκλισης των προϋπολογισθέντων εσόδων από τα βεβαιωθέντα, το 1996, ανέρχεται στις 49,8%, ποσοστό αυξημένο κατά 5,9 ποσοστιαίες μονάδες το 1995 (44%).
- Ο συντελεστής απόκλισης των Τακτικών Εσόδων αυξήθηκε συγκριτικά με το προηγούμενο έτος, από 20,9% το 1995 σε 37% το 1996. Ο συντελεστής απόκλισης των Εκτάκτων Εσόδων ανήλθε σε 83,3%, μικρή αύξηση σε σχέση με το 1995 (82,9%) ενώ στα Έσοδα από Προηγούμενα Έτη επισημαίνεται μείωση συντελεστή απόκλισης σε -12,1% (το 1995 σε 11,4%). Ο ΣΑ για τον Κωδικό 3 βρίσκεται στις 10,1 ποσοστιαίες μονάδες, μειωμένος κατά πολύ απ' αυτόν του προηγούμενου έτους (35,2%).

9.2 Σύγκριση των βεβαιωθέντων Πρωτοβάθμιων Λογαριασμών του Δήμου Κηφισιάς για τα έτη 1995-1996.

Στην ενότητα θα επιχειρήσουμε να παρουσιάσουμε τον τρόπο διακύμανσης των εσόδων του έτους 1996 έναντι του προηγούμενου έτους. Ο πίνακας, που παραθέτουμε, των πρωτοβάθμιων λογαριασμών βεβαιωθέντων εσόδων των ετών 1995-1996 μας οδηγεί στα εξής συμπεράσματα:

Πιν. 9.2.1 Διακύμανση εσόδων (α'βάθμιοι λογαριασμοί) κατά τα έτη 1995-1996
(τρέχουσες τιμές, σε χιλ.)

ΚΑ	ΠΕΡΙΓΡΑΦΗ	ΒΕΒ/ΝΤΑ '95	ΒΕΒ/ΝΤΑ '96	ΔΙΑΦΟΡΑ	Ρ.ΜΕΤ.
0	ΤΑΚΤΙΚΑ	2.193.488	2.461.748	268.260	12,2%
1	ΕΚΤΑΚΤΑ	370.197	368.210	- 1.987	- 0,5%
2	ΕΣΟΔ ΠΡΟΗ.ΕΤΩΝ	463.940	564.388	100.448	21,7%
3	ΧΡΗΜ ΥΠΟΛ.	250.448	67.933	-182.515	-72,9%
	ΣΥΝΟΛΟ	3.278.073	3.462.279	184.206	5,6%

- Ο ρυθμός μεταβολής των βεβαιωθέντων εσόδων από το έτος 1995 στο 1996 κυμαίνεται στις 5,6 ποσοστιαίες μονάδες. Το 1995 ο ρυθμός μεταβολής ανέρχεται στο 15,3%.
- Το 71,1% του συνόλου των βεβαιωθέντων εσόδων ανήκει στον ΚΑ 0 (Τακτικά Έσοδα), ελαφρά αυξημένο από το προηγούμενο έτος (66,9%) ενώ ο ρυθμός μεταβολής είναι στις 12,2%, (1995-19,1%). Αντίθετα κατά -0,5% μειώθηκε ο ΚΑ 1 (Εκτακτα Έσοδα) το 1996 με αποτέλεσμα να συγκεντρώνει το 10,6% του συνόλου των βεβαιωθέντων εσόδων. Ο ΚΑ 2 (Εσοδα Παρελθόντων Ετών) αυξήθηκε κατά 21,7% συγκριτικά με το 1995, ενώ το Χρηματικό Υπόλοιπο (ΚΑ 3) μειώθηκε κατά -72,9%.

Στη συνέχεια θα αναλύσουμε τους β'βάθμιους λογαριασμούς Τακτικών και Εκτάκτων Εσόδων προκειμένου να εντοπιστούν οι λόγοι διακύμανσής τους κατά το 1996.

9.3 Τακτικά Έσοδα Δήμου Κηφισιάς για τα έτη 1995-1996.

Η απεικόνιση σε πίνακα των β'βάθμιων λογαριασμών των βεβαιωθέντων Τακτικών Εσόδων των ετών 1995-1996 θα μας οδηγήσει στις εξής παρατηρήσεις:

Πιν. 9.3.1 Τακτικά έσοδα (β'Βάθμιοι λογαριασμοί) κατά τα έτη 1995-1996
(τρέχουσες τιμές, σε χιλ.)

ΚΑ	ΠΕΡΙΓΡΑΦΗ	ΒΕΒ/ΝΤΑ '95	ΒΕΒ/ΝΤΑ '96	ΔΙΑΦΟΡΑ	Ρ.ΜΕΤ.
01	ΠΡΟΣ.ΑΚΙΝ.ΠΕΡΙΟΥΣ.	133.607	109.687	-23.920	-17,9%
02	ΠΡΟΣ.ΚΙΝ.ΠΕΡΙΟΥΣ.	0	4.920	4.920	0%
03	ΤΕΛΗ-ΔΙΚΑΙΩΜΑ.	1.298.367	1.424.572	126.205	9,72%
04	ΦΟΡΟΙ-ΕΙΣΦΟΡΕΣ	54.208	33.286	-20.922	-38,6%
05	ΛΟΙΠΑ ΤΑΚΤ.ΕΣΟΔΑ	707.306	889.283	181.977	25,73%
	ΣΥΝΟΛΟ	2.193.488	2.461.748	268.260	12,2%

- > Με μια πρώτη ματιά βλέπουμε ότι οι ΚΑ 01 και 04 μειώνονται αισθητά. Ως προς τα Έσοδα Ακίνητης Περιουσίας (ΚΑ 01) παρατηρούμε μείωση της τάξεως των -17,9% γεγονός που οφείλεται, εν μέρει, στην λήξη μίσθωσης του δημοτικού περιπτέρου (Αναψυκτήριο-Εστιατόριο ταχείας εξυπηρέτησεως) της Πλ. Κεφαλαρίου. Επιπλέον, το μίσθωμα του Κυλικείου του Άλσους Ν. Κηφισιάς εισπράττεται από την δημοτική επιχείρηση «Κηφισεύς». Μεγάλη μείωση επέρχεται και στα Έσοδα εκ του νεκροταφείου.
- > Ο ΚΑ 02 (Έσοδα από Κινητή Περιουσία) σημειώνει αύξηση λόγω είσπραξης ποσού 4.920.413 δρχ από τόκους καταθέσεων χρημάτων σε Τράπεζες.
- > Ο ΚΑ 03 (Έσοδα από Τέλη και Δικαιώματα) πραγματοποιεί άνοδο ύψους 9,72%, γεγονός που οφείλεται στην αύξηση κατά 70% των δημοτικών τελών καθαριότητας και ηλεκτροφωτισμού, από 176 δρχ σε 300 δρχ για τις οικίες και για τους επαγγελματικούς χώρους από 704 δρχ σε 1200 δρχ, με την υπ' αριθμ. 343/96 Α.Δ.Σ. Η υπ' αριθμ. 564/95 Α.Δ.Σ. «περί καθορισμού τελών κατάληψης πεζοδρομίου, οδών κλπ» επέφερε άνοδο ύψους

109,4% (από 12.042.562 δρχ σε 25.226.826 δρχ). Επιπλέον η ολοκλήρωση υποβολής δηλώσεων από τους κατόχους ακίνητης περιουσίας στα όρια της Κηφισιάς και η αντίστοιχη χρέωσή τους από το γρ. εσόδων επέφερε για πρώτη χρονιά έσοδα στον ΚΑ 036.9β (Τ.Α.Π) ύψους 38.264.278 δρχ. Ο τομέας της Διαφήμισης έχει ανατεθεί εξ' ολοκλήρου στην δημοτική επιχ/ση «ΚΗΦΙΣΕΥΣ».

- Ο ΚΑ 04 (Φόροι-Εισφορές) μειώνεται ραγδαία σε -38,6%. Συγκεκριμένα, ενώ βεβαιώνεται στον Δήμο για πρώτη φορά, ποσό ύψους 12.990.109 δρχ., για φόρο ζύθου και οινοπνευματωδών ποτών αντίθετα μειώνεται αισθητά ο φόρος ηλεκτρ/νων χώρων σε 7.158.650 δρχ (το 1995 το ποσό ανέρχεται σε 48.463.000 δρχ). Μεγάλη αύξηση εσόδων, κατά 128,6%, παρατηρείται στον Κωδικό 043.9^α (Έσοδα από εισφορά σε χρήμα), λόγω ένταξης της περιοχής ΟΥΛΕΝ στο σχέδιο πόλεως και τακτοποίησης των ακινήτων .
- Ο ΚΑ 05 (Λοιπά Τακτικά Έσοδα) αυξάνεται κατά 25,73 ποσοστιαίες μονάδες λόγω αντίστοιχης αύξησης των Κεντρικών Αυτοτελών Πόρων (ΚΑΠ) και των επιχορηγήσεων ΣΑΤΑ/1-ΣΑΤΑ/2.

9.4 Έκτακτα Έσοδα Δήμου Κηφισιάς για τα έτη 1995-1996.

Από τον πίνακα των δευτεροβάθμιων λογαριασμών, που παραθέτουμε παρακάτω, μπορούμε να εντοπίσουμε τα αίτια μείωσης των Εκτάκτων Εσόδων για το 1996. Συγκεκριμένα:

Πιν. 9.4.1 Έκτακτα έσοδα (β' Βάθμιοι λογαριασμοί) κατά τα έτη 1995-1996.
(τρέχουσες τιμές, σε χιλ.)

ΚΑ	ΠΕΡΙΓΡΑΦΗ	ΒΕΒ/ΝΤΑ '95	ΒΕΒ/ΝΤΑ '96	ΔΙΑΦΟΡΑ	Ρ.ΜΕΤ.
11	ΕΚΠΟΙΗΣΗ ΠΕΡΙΟΥΣΙΑΣ	5.716	6.908	1.192	20,85%
12	ΕΣΟΔΑ ΑΠΟ ΔΑΝΕΙΑ	138.856	12.138	-126.103	-91,26%
13	ΕΠΙΧ/ΣΕΙΣ-ΠΡΟΣΩΠ.ΕΡΓ.	78.518	221.753	143.235	182,42%
14	ΔΩΡΕΕΣ-ΚΛΗΡΟΝΟΜΙΕΣ	2.200	6	-2.194	-99,73%
15	ΠΡΟΣΑΥΞ-ΠΡΟΣΤΙ-ΠΑΡΑΒ	62.322	64.968	2.646	4,25%
16	ΛΟΙΠΑ ΕΚΤΑΚΤΑ ΕΣΟΔΑ	82.585	62.437	-20.148	-24,40%
	ΣΥΝΟΛΟ	370.197	368.210	-1.987	-0,5%

- ✦ Τα Έκτακτα Έσοδα μειώθηκαν κατά -0,5% το 1996.
- ✦ Οι ΚΑ 12(Έσοδα από Δάνεια), 14(Δωρεές-Κληρονομίες) και 16(Λοιπά Έκτακτα Έσοδα) σημείωσαν ιδιαίτερη μείωση της τάξεως των -91,3%, -99,7% και -24,4% αντιστοίχως.
- ✦ Οι ΚΑ 11(Εκποίηση περιουσίας), 13 (Επιχορηγήσεις-Προσωπική εργασία) και 15 (Προσαυξήσεις-Πρόστιμα-Παράβολα) παρουσιάζουν αύξηση κατά 20,8%, 182,4% και 4,2% αντιστοίχως.

9.5 Κριτική της διάρθρωσης των βεβαιωθέντων εσόδων του Δήμου Κηφισιάς κατά τα έτη 1995-1996.

Στην Ενότητα αυτή θα αναφερθούμε στον τρόπο διάρθρωσης των Εσόδων του Δήμου Κηφισιάς για τα έτη 1995-1996.

Στο σχέδιο 9.5.1 παρατηρούμε τα εξής:

Σχεδ 9 5.1 Διάρθρωση εσόδων (α'βάθμιοι λογαριασμοί) κατά τα έτη 1995-1996

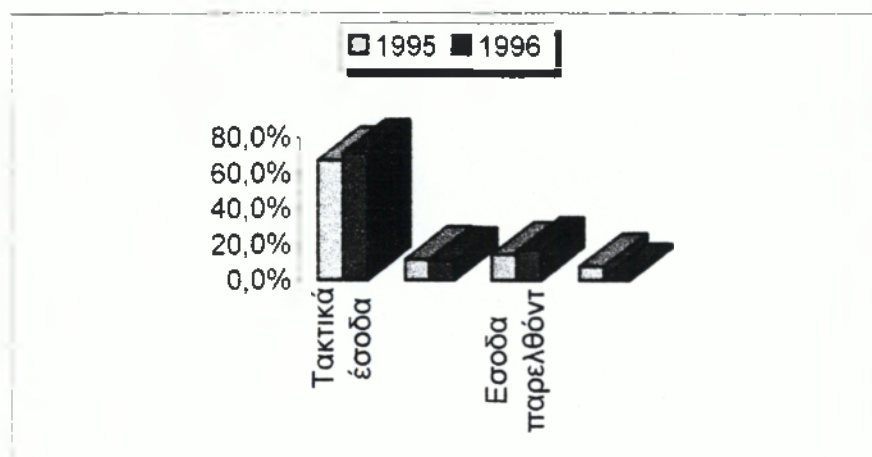

- Τα Τακτικά Έσοδα εξακολουθούν να κατέχουν το μεγαλύτερο ποσοστό (71,1%) επί των συνολικών εσόδων του Δήμου, αυξημένο κατά 12,2% από το προηγούμενο έτος. Το γεγονός αυτό υποδηλώνει τον αυτοδύναμο χαρακτήρα του Δ. Κηφισιάς μέσα από την δυνατότητα άντλησης ιδίων πόρων.
- Ο ΚΑ 1 (Έκτακτα Έσοδα) μειώνεται κατά -0,5%, γεγονός που δεν σημειώνει κάποια ιδιαιτερότητα για περαιτέρω ανάλυση. Κατέχει, ως προς το σύνολο των εσόδων, το 10,6%.
- Το 1996 τα Έσοδα παρελθόντων ετών (ΚΑ 2) έχουν αυξηθεί αισθητά, καταλαμβάνοντας το 16,3% ως προς το σύνολο των εσόδων του Δήμου ενώ το Χρηματικό Υπόλοιπο (ΚΑ 3) παρουσιάζει απότομη πτώση ύψους - 72,9% καταλαμβάνοντας μόλις το 2% των συνολικών εσόδων.

Ας παρακολουθήσουμε όμως τους δευτεροβάθμιους λογαριασμούς των Τακτικών Εσόδων καθώς και τον τρόπο διάρθρωσής των, έναντι του 1995.

Σχεδ.9.5.2 Διάρθρωση τακτικών εσόδων (β'βάθμιοι λογαριασμοί) κατά τα έτη 1995-1996.

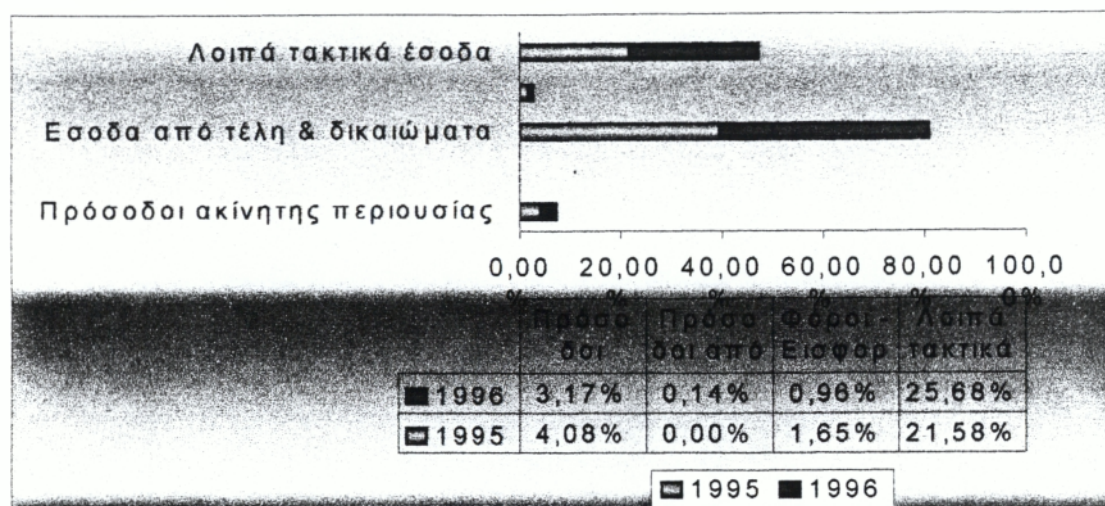

Από το παραπάνω σχέδιο συμπεραίνουμε ότι δεν αυξάνονται όλοι οι δευτεροβάθμιοι λογαριασμοί, παρά μόνο τα Έσοδα από Τέλη και Δικαιώματα (ΚΑ 03) και τα Λοιπά Τακτικά Έσοδα (ΚΑ 05). Αυτό σημαίνει ότι μεγάλο μέρος των ιδίων πόρων εξακολουθεί να καλύπτεται από τα έσοδα τελών και δικαιωμάτων (41,15%) χωρίς βέβαια να λείπουν και οι κρατικές επιχορηγήσεις.

Συγκεκριμένα, τα τέλη καθαριότητας και φωτισμού αυξήθηκαν κατά 22,2% από το 1995, λόγω αύξησεως του συντελεστή κατά 70% (δηλ. από 176 δρχ σε 300 δρχ). Εξίσου άνοδο παρουσιάζουν τα έσοδα από τέλη κατάληψης κοινοχρήστων χώρων (109%) και ακίνητης περιουσίας (από 0 εισροές το 1995 σε 38.264.278 δρχ το 1996). Μείωση εμφάνισαν οι Κωδικοί 036.6 (Τέλος 2% επι των ακαθαρίστων εσόδων κέντρων διασκέδασης κλπ) και 036.9α (Έσοδα από ειδικό ανταποδοτικό τέλος έργων).

Συμπεράσματα:

- Ο συντελεστής απόκλισης μεταξύ προϋπολογισθέντων και βεβαιωθέντων εσόδων του 1996 αυξήθηκε σε σύγκριση με το 1995.
- Τα Τακτικά Έσοδα αν και σημείωσαν άνοδο από το προηγούμενο έτος, δεν απέφεραν τα αναμενόμενα έσοδα στον Δήμο.
- Οι επιχορηγήσεις του κράτους αυξήθηκαν για το 1996 και απορροφήθηκαν από τον Δήμο για την εκτέλεση των προγραμματισμένων έργων.
- Το 1996 ακολουθείται μια πολιτική εξόφλησης των τοκοχρεολύσιων των δανείων και γενικότερα των υποχρεώσεων του Δήμου προς τρίτους.

ΚΕΦΑΛΑΙΟ 10

ΑΝΑΛΥΣΗ ΕΣΟΔΩΝ ΤΟΥ ΔΗΜΟΥ ΚΗΦΙΣΙΑΣ ΚΑΤΑ ΤΟ ΕΤΟΣ 1997.

10.1 Ανάλυση Πρωτοβάθμιων λογαριασμών εσόδων του Δήμου Κηφισιάς για το έτος 1997.

Στο κεφάλαιο αυτό θα προσπαθήσουμε να εντοπίσουμε τον τρόπο διάρθρωσης των εσόδων του Δήμου Κηφισιάς κατά το έτος 1997, επιμένοντας περισσότερο στα σημεία όπου υπήρξε μεγάλη διαφοροποίηση αυτών από τον τρόπο διάρθρωσης των εσόδων του προηγούμενου έτους.

Στην προσπάθειά μας αυτή θα παραθέσουμε πίνακες με την ίδια μορφή των πινάκων του προηγούμενου κεφαλαίου.

Κατωτέρω παραθέτουμε τον πίνακα 10.1.1 όπου απεικονίζονται τα έσοδα του Δήμου (προϋπολογισθέντα και βεβαιωθέντα) στο έτος που εξετάζουμε:

Πιν. 10.1.1 Διάρθρωση εσόδων (α'βάθμιοι λογαριασμοί) έτους 1997
(τρέχουσες τιμές, σε χιλ.)

ΚΑ	ΠΕΡΙΓΡΑΦΗ	ΠΡΟΥ/ΝΤΑ 97	ΒΕΒ/ΝΤΑ '97	ΑΠΟΚΛΙΣΗ	Σ.ΑΠ.
0	ΤΑΚΤΙΚΑ	5.202.300	3.312.397	1.889.903	36,3%
1	ΕΚΤΑΚΤΑ	2.259.785	587.175	1.672.610	74%
2	ΕΣΟΔΑ ΠΡΟΗ.ΕΤΩΝ	215.000	611.287	-396.287	-184%
3	ΧΡΗΜΑΤ ΥΠΟΛΟΠΙ	29.117	119.653	-90.536	-310,9%
	ΣΥΝΟΛΟ	7.706.202	4.630.512	3.075.690	39,9%

- Ο συντελεστής απόκλισης των προϋπολογισθέντων από τα βεβαιωθέντα έσοδα ανέρχεται σε ποσοστό 39,9% , μειωμένος αρκετά σε σχέση με το 1996 (49,8%) και το προηγούμενο απ' αυτό έτος.
- Τα Τακτικά Έσοδα, παρόλο που σημειώνουν αυξομειώσεις σε επίπεδο δευτεροβάθμιων λογαριασμών,

παραμένουν στον ίδιο σχετικά συντελεστή απόκλισης με το 1996 (37%).

- ▶ Τα Έκτακτα Έσοδα (ΚΑ 1), ως προς τον συντελεστή απόκλισης προϋ/ντων - βεβ/ντων, μειώνονται σε 74%, έναντι του 1996 που είχε ανέλθει σε 83,3%.
- ▶ Τα ποσά που βεβαιώθηκαν στους λογαριασμούς Έσοδα από προηγούμενα έτη (ΚΑ 2) και το Χρηματικό Υπόλοιπο (ΚΑ 3) υπερβήκαν κατά πολύ τα προϋπολογισθέντα (-184 % και -310% αντίστοιχα).

10.2 Σύγκριση πρωτοβάθμιων βεβαιωθέντων εσόδων του Δήμου Κηφισιάς για τα έτη 1996-1997.

Τα βεβαιωθέντα έσοδα (α'βάθμιοι λογαριασμοί) του Δ. Κηφισιάς κατά τα έτη 1996-1997 κυμαίνονται, σύμφωνα με τον πίνακα 10.2.1, ως εξής:

Πιν. 10.2.1 Διακύμανση βεβαιωθέντων εσόδων κατά τα έτη 1996-1997
(τρέχουσες τιμές, σε χιλ.)

ΚΑ	ΠΕΡΙΓΡΑΦΗ	ΒΕΒ/ΝΤΑ '96	ΒΕΒ/ΝΤΑ '97	ΔΙΑΦΟΡΑ '97-'96	Ρ.ΜΕΤ.
0	ΤΑΚΤΙΚΑ	2.461.748	3.312.397	850.649	34,6%
1	ΕΚΤΑΚΤΑ	368.210	587.175	218.956	59,5%
2	ΕΣΟΔΑ ΠΡΟΗΓ. ΕΤΩΝ	564.388	611.287	46.899	8,3%
3	ΧΡΗΜ. ΥΠΟΛΟΙΠΟ	67.933	119.653	51.720	76,1%
	ΣΥΝΟΛΟ	3.462.279	4.630.512	1.168.233	33,7%

- ☛ Τα συνολικά βεβαιωθέντα έσοδα του 1997 αυξήθηκαν κατά 33,7% έναντι των βεβαιωθέντων εσόδων του 1996.
- ☛ Μεγάλη άνοδο σημείωσε ο ΚΑ 1(Εκτακτα Έσοδα) και ο ΚΑ 3(Χρηματικό Υπόλοιπο), που ανέρχεται σε 59,5% και 76,1% αντίστοιχα για το έτος 1997.
- ☛ Οι Κωδικοί 0 (Τακτικά Έσοδα) και 2 (Εσοδα προηγούμενων ετών) αυξήθηκαν το 1997 κατά 34,6% και 8,3% αντίστοιχα.

Στη συνέχεια θα διερευνήσουμε την πηγή από την οποία προήλθε η αύξηση σε καθένα ένα από τους παραπάνω ΚΑ, κάνοντας μια εκτενή ανάλυση σε αυτούς.

10.3 Τακτικά Έσοδα Δήμου Κηφισιάς για τα έτη 1996-1997.

Οι πρωτοβάθμιοι λογαριασμοί Τακτικών Εσόδων των ετών 1996-1997 αναλύονται ως εξής:

Πιν. 10.3.1 Τακτικά έσοδα (β'θμιοι λογαριασμοί) κατά τα έτη 1996-1997
(τρέχουσες τιμές, σε χιλ.)

ΚΑ	ΠΕΡΙΓΡΑΦΗ	ΒΕΒ/ΝΤΑ '96	ΒΕΒ/ΝΤΑ '97	ΔΙΑΦΟΡΑ 97-96	Ρ.ΜΕΤ.
01	ΠΡΟΣΟΔ. ΑΚΙΝ. ΠΕΡ	109.687	99.540	-10.147	-9,2%
02	ΠΡΟΣΟΔ. ΚΙΝ ΠΕΡ	4.920	14.999	10.079	204,9%
03	ΕΣΟΔΑ ΤΕΛΗ-ΔΙΚΑΙΩ.	1.424.572	2.213.771	789.199	55,4%
04	ΦΟΡΟΙ-ΕΙΣΦΟΡΕΣ	33.286	65.943	32.657	98,1%
05	ΛΟΙΠΑ ΤΑΚΤΙΚΑ ΕΣ.	889.283	918.144	28.861	3,2%
	ΣΥΝΟΛΟ	2.461.748	3.312.397	850.649	34,6%

Από τον παραπάνω πίνακα παρατηρούμε ότι τα τακτικά (βεβαιωθέντα) έσοδα του 1997 αυξήθηκαν κατά 34,6% έναντι του προηγούμενου έτους και αυτό οφείλεται κυρίως στην αύξηση των εσόδων από τέλη-δικαιώματα κατά 55,4%.

Η αύξηση των λογαριασμών οφείλεται στα εξής:

- ➔ Ο ΚΑ 02 (Πόσοδοι κινητής περιουσίας) αυξήθηκε κατά 204,9% έναντι του προηγούμενου έτους δεδομένου ότι εισπράχθησαν τόκοι από καταθέσεις περασμένων ετών.
- ➔ Ο ΚΑ 03 (Εσοδα από Τέλη και Δικαιώματα) αυξήθηκε κατά 55,4% έναντι του προηγούμενου έτους για τους εξής λόγους:

1. Ο ΚΑ 031.1 (Τέλη καθαριότητας και φωτισμού) αυξήθηκε επειδή αυξήθηκαν τα τ.μ. χρέωσης των κατοικιών και των επαγγελματικών χώρων στην Κηφισιά. Συγκεκριμένα για το '97 το σύνολο των τ.μ. των οικιών ανήλθαν σε 2.600.000 ενώ των επαγγελματικών χώρων σε 670.000. Σημαντική άνοδο σημείωσε και ο ΚΑ 036.9β (Εσοδα από Τέλος Ακίνητης Περιουσίας) κατά 331,4% λόγω άρτιας

οργάνωσης του γρ. Εσόδων και υποστήριξής του από σύγχρονο ηλεκτρονικό εξοπλισμό. Ο τομέας της διαφήμισης και προβολής της Κηφισιάς έχει ανατεθεί στην δημοτική επιχείρηση «Κηφισέας» στον οποίο και καταλήγουν τα έσοδα του Κωδικού αυτού (Κ. 036.3).

- ➔ Η αύξηση του ΚΑ 04 (Έσοδα από Φόρους – Εισφορές) οφείλεται κατά κύριο λόγο στην αντίστοιχη αύξηση των εσόδων από εισφορές σε χρήμα και από εισφορές μετατροπής γής σε χρήμα κατά 98,1% λόγω ένταξης της περιοχής «Τρ. Φραγκοπούλου» στο σχέδιο πόλεως. Ολοκλήρωση, τα επόμενα χρόνια, των διαδικασιών για ένταξη της περιοχής Γράμμος – Φοίνικας στο σχέδιο πόλεως.
- ➔ Η αύξηση του ΚΑ 05 (Λοιπά τακτικά έσοδα) οφείλεται στην αύξηση των ΚΑΠ και της ΣΑΤΑ/1 & 2 και η οποία μεταβάλλεται κατά 3,25%.

10.4 Έκτακτα έσοδα του Δήμου Κηφισιάς κατά τα έτη 1996-1997.

Στο σημείο αυτό θα αναφερθούμε στους δευτεροβάθμιους λογαριασμούς των εκτάκτων εσόδων για να εντοπίσουμε την πηγή της αύξησης που επήλθε σ' αυτά.

Πιν. 10.4.1 Έκτακτα έσοδα (β'βάθμιοι λογαριασμοί)κατά τα έτη 1996-1997
(τρέχουσες τιμές, σε χιλ.)

ΚΑ	ΠΕΡΙΓΡΑΦΗ	ΒΕΒ/ΝΤΑ 1996	ΒΕΒ/ΝΤΑ 1997	ΔΙΑΦΟΡΑ	Ρ.ΜΕΤ.
11	ΕΚΠΟΙΗΣΗ ΠΕΡ	6.908	18.303	11.395	164,9%
12	ΕΣΟΔΑ ΑΠΟ ΔΑΝΕΙΑ	12.138	0	0	-100%
13	ΕΠΙΧΟΡΗΓΗΣΕΙΣ	221.753	437.265	215.512	97,2%
14	ΔΩΡΕΕΣ-ΚΛΗΡΟΝ.	6	0	0	-100%
15	ΠΡΟΣ-ΠΡΟΣΤ-ΠΑΡΑΒ	64.968	50.640	-14.328	-22,1%
16	ΛΟΙΠΑ ΕΚΤΑΚΤΑ ΕΣ	62.437	80.967	18.530	29,7%
	ΣΥΝΟΛΟ	368.210	587.175	218.965	59,5%

Από τον πίνακα παρατηρούμε ότι τα έκτακτα έσοδα αυξήθηκαν κατά 59,5% το 1997, ποσοστό που διαμορφώθηκε εξαιτίας της μετακίνησης των επιμέρους λογαριασμών:

- ⊗ Ο ΚΑ 11(Εκποίηση ακιν.-κιν. περιουσίας) αυξήθηκε κατά 164,9% το 1997 , λόγω αναγκαστικής προσκύρωσης από ρυμοτομία οικοπέδων και λοιπών ακινήτων.
- ⊗ Ο ΚΑ 12 (Έσοδα από δάνεια) δεν σημειώνει καμία κινητικότητα το έτος αυτό, επειδή δεν προκύπτει ανάγκη για κάλυψη δαπανών μέσω δανείων.
- ⊗ Ο ΚΑ 13 (Επιχορηγήσεις-Προσωπ.εργασία) αυξήθηκε σημαντικά το 1997. Συγκεκριμένα παρατηρούμε νέες εισροές από τους Κωδικούς 131.2 (Έσοδα από επιχορήγηση Νομαρχιακού Ταμείου), 131.2γ (Επιχορήγηση από ΟΣΚ για συντήρηση σχολείων) και 131.9β (Έσοδο προερχόμενο από Ε.Α.Π.Τ.Α.), οι οποίες ανέρχονται σε 29.720 χιλ. και 41.700 χιλ. και 195.319 χιλ. αντίστοιχα. Το αυτό παρατηρούμε και σε άλλους

λογαριασμούς-επιχορηγήσεις με αποτέλεσμα να συγκεντρώνονται μεγάλα ποσά στο Ταμείο του Δήμου.

- ⊗ Οι ΚΑ 14 (Δωρεές-Κληρονομίες) & 15 (Προσαυξήσεις-Πρόστιμα-Παράβολα) μειώνονται έναντι του προηγούμενου έτους.
- ⊗ Ο ΚΑ 16 (Λοιπά έκτακτα έσοδα) παρουσιάζει αύξηση 29,7% έναντι του προηγούμενου έτους.

10.5 Κριτική της διάρθρωσης των βεβαιωθέντων εσόδων του Δήμου Κηφισιάς για τα έτη 1996-1997.

Στην ενότητα αυτή θα επεξεργαστούμε τον τρόπο διάρθρωσης των βεβαιωθέντων εσόδων του Δήμου Κηφισιάς για το έτος 1997 σε σύγκριση με τα αντίστοιχα έσοδα του προηγούμενου έτους.

Σχεδ.10.5.1 Διάρθρωση εσόδων (α'βάθμιοι λογαριασμοί) κατά τα έτη 1996-1997.

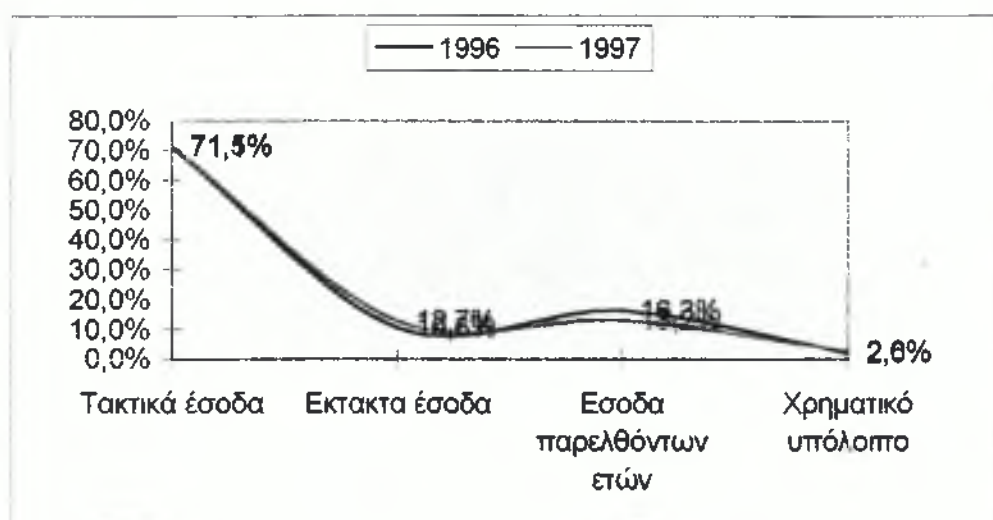

Από τον παραπάνω πίνακα οδηγούμαστε στα εξής συμπεράσματα:

- ✓ Το μεγαλύτερο ποσοστό των εσόδων το 1997 εξακολουθεί να καλύπτεται από τα τακτικά έσοδα (71,5% επί του συνόλου των εσόδων). Ελαφρά αυξημένο από το προηγούμενο έτος (71,1%).
- ✓ Ακολουθεί το ποσοστό που καλύπτουν τα έσοδα από παρελθόντα έτη στις 13,2 ποσοστιαίες μονάδες, μειωμένο από 16,3% το 1996.
- ✓ Τα έκτακτα έσοδα αποτελούν το 12,7% επί του συνόλου των γενικών εσόδων για το 1997, αυξημένο συγκριτικά με το προηγούμενο έτος (10,6%).

- ✓ Το χρηματικό υπόλοιπο κατέχει το μικρότερο ποσοστό στην διάταξη των εσόδων του 1997, δηλ. 2,6% ελαφρά αυξημένο από το 1996 (2%).

Για μία ακόμη φορά βλέπουμε ότι τη μερίδα του λέοντος, όσον αφορά τα έσοδα του Δήμου Κηφισιάς, κατέχουν τα Τακτικά έσοδα. Το γεγονός αυτό υποδηλώνει τον ικανοποιητικό βαθμό αυτοδυναμίας του δήμου συγκριτικά με άλλους δήμους του λεκανοπεδίου.

Ας δούμε όμως πώς διεκπεραιώθηκε η διάρθρωση των τακτικών εσόδων του συγκεκριμένου έτους.

Σχεδ. 10.5.2 Διάρθρωση τακτικών εσόδων (β' βάθμιοι λογαριασμοί) κατά τα έτη 1996-1997.

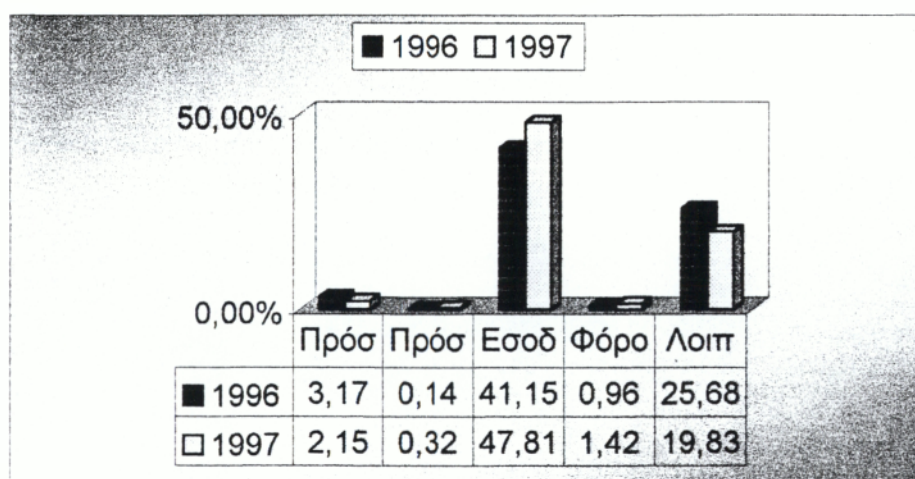

Από το παραπάνω σχέδιο παρατηρούμε ότι το μεγαλύτερο μέρος των τακτικών εσόδων ως προς το σύνολο των εσόδων το 1997 καλύπτουν τα έσοδα από τέλη και δικαιώματα κατά 47,8%, αυξημένο σε σχέση με το 1996 (41,1%). Ένα επίσης σεβαστό ποσό της τάξης των 19,8% αποτελούν τα λοιπά τακτικά έσοδα, τα οποία παρουσιάζονται μειωμένα σε σχέση με το 1996. Μικρή είναι η συμβολή των ΚΑ 01, 02 & 04 ως προς το σύνολο των τακτικών εσόδων.

Στη συνέχεια θα προσπαθήσουμε να αναλύσουμε τη διάρθρωση των ιδίων πόρων για την περίοδο 1996-1997. Οι

ίδιοι πόροι κάθε Δήμου προκύπτουν αν αφαιρέσουμε από τα τακτικά έσοδα τα λοιπά τακτικά έσοδα. Συγκεκριμένα το ποσοστό των ιδίων πόρων ανέρχεται σε 51,7% στο σύνολο των τακτικών εσόδων του έτους 1997, έναντι 45,4% συμμετοχής στο προηγούμενο έτος. Αντίθετα τα λοιπά τακτικά έσοδα αποτελούν το 19,8% των τακτικών εσόδων έναντι 25,7% το 1996.

Συμπεραίνουμε λοιπόν ότι οι ίδιοι πόροι του δήμου Κηφισιάς αποτελούν το μεγαλύτερο και σημαντικότερο μέρος των τακτικών εσόδων. Η τάση αύξησης των ιδίων πόρων οφείλεται κυρίως από την αύξηση των εσόδων από τέλη – δικαιώματα, δίνοντας έτσι το πράσινο φώς στην διοίκηση για ανάπτυξη δραστηριοτήτων προς κατευθύνσεις που προάγουν το όφελος της τοπικής κοινωνίας (βελτίωση της υπηρεσίας καθαριότητας, πολιτιστική ανάπτυξη της πόλης-δημ.θέατρο κοκ).

Συμπεράσματα

- Τα βεβαιωθέντα έσοδα του 1997 είναι περισσότερα από αυτά των προηγούμενων ετών. Με άλλα λόγια η απόκλιση προϋπολογισθέντων – βεβαιωθέντων για το 1997 είναι μειωμένη από το 1996 (από 49,8% το 1996 σε 39,9% το 1997).
- Τα τακτικά έσοδα διατηρούν την πρωτιά από το πρώτο έτος που αναλύουμε, παρόλη την ανοδική αλλά σταθερή πορεία των εκτάκτων εσόδων.
- Σταθερή αύξηση των ιδίων πόρων.

ΚΕΦΑΛΑΙΟ 11

ΣΥΝΟΠΤΙΚΗ ΠΑΡΟΥΣΙΑΣΗ ΚΑΙ ΑΞΙΟΛΟΓΗΣΗ ΤΩΝ ΕΣΟΔΩΝ ΤΟΥ ΔΗΜΟΥ ΚΗΦΙΣΙΑΣ ΓΙΑ ΤΑ ΕΤΗ 1993-1997

Στο κεφάλαιο αυτό θα αναφερθούμε στη διακύμανση και στη διάρθρωση των εσόδων του Δήμου Κηφισιάς κατά τα οικονομικά έτη 1993-1997, προσπαθώντας να ασκήσουμε μια μορφή κριτικής στην διαχρονική εξέλιξη των εσόδων.

Συγκεκριμένα, θα σταθούμε στα εξής σημεία:

- Στη διακύμανση του συντελεστή απόκλισης των προϋπολογισθέντων από τα βεβαιωθέντα έσοδα κατά τη χρονική περίοδο 1991-1997.
- Στη διακύμανση των βεβαιωθέντων εσόδων (πρωτοβάθμιοι, δευτεροβάθμιοι, τριτοβάθμιοι λογαριασμοί) του Δήμου Κηφισιάς κατά τα έτη 1993-1997. Τα ποσά στα οποία θα αναφερθούμε έχουν μετατραπεί σε σταθερές σε σταθερές τιμές έτους βάσης 1988, για να είναι δυνατή η σύγκριση χωρίς να παρεμβάλλεται η επίδραση της αύξησης των τιμών.
- Στην ποσοστιαία σύνθεση έκαστου λογαριασμού βεβαιωθέντων εσόδων (πρωτοβάθμιοι, δευτεροβάθμιοι, τριτοβάθμιοι) ως προς το σύνολο των εσόδων επίσης για την συγκεκριμένη χρονική περίοδο.
- Στο ρυθμό μεταβολής έκαστου λογαριασμού βεβαιωθέντων εσόδων (πρωτοβάθμιοι, δευτεροβάθμιοι, τριτοβάθμιοι) από έτος σε έτος για τα έτη 1993-1997.
- Στη διακύμανση των ιδίων πόρων σε σχέση με τα λοιπά τακτικά έσοδα στη χρονική περίοδο 1993-1997.

11.1 Συντελεστής απόκλισης προϋπολογισθέντων-βεβαιωθέντων εσόδων Δήμου Κηφισιάς κατά τα έτη 1993-1997.

Το πρώτο σημείο που θα σταθούμε έχει να κάνει με το μέγεθος του συντελεστή απόκλισης των προϋπολογισθέντων εσόδων από τα βεβαιωθέντα, καθώς και τη διαχρονική του εξέλιξη ανάμεσα στα έτη 1993-1997.

Σχεδ. 11.1 | Συντελεστής απόκλισης Προϋπολογισθέντων / βεβαιωθέντων κατά τα έτη 1993-1997.

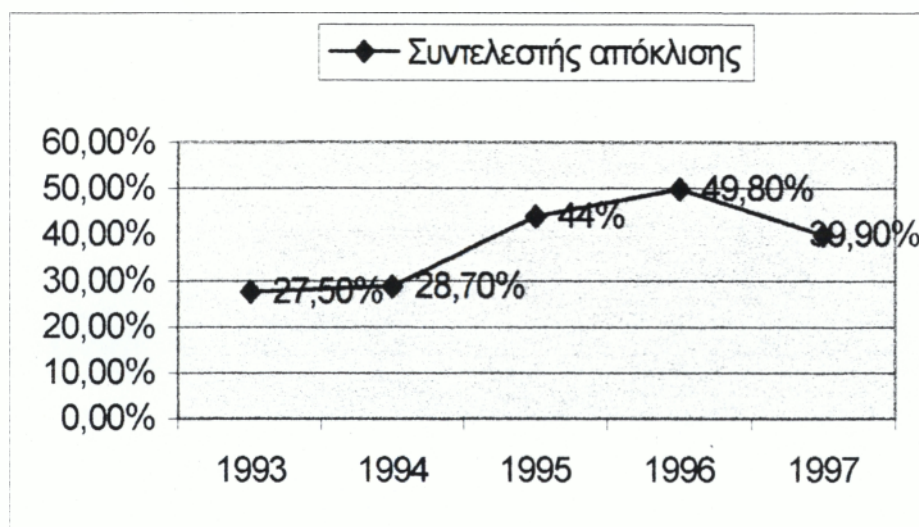

Σύμφωνα με το παραπάνω σχέδιο ο συντελεστής απόκλισης από το 1993 έως το 1997 παρουσιάζει την εξής διακύμανση:

- Τα έτη 1993 και 1994 ακολουθεί μια σταθερή ανοδική σχεδόν πορεία της τάξεως των 27,5% και 28,7% (επί διοικήσεως Κανακάκη).
- Το 1995 τα έσοδα εκτοξεύονται στις 44 ποσοστιαίες μονάδες και με συνεχή αύξηση το 1996 κοντά στο 50% (49,8%).
- Το 1997 ακολουθεί για πρώτη φορά φθίνουσα πορεία στο 39,9% (επί διοικήσεως Τασούλα).

11.2 Διάρθρωση των βεβαιωθέντων εσόδων (α' βαθμιοί λογ.) του Δήμου Κηφισιάς για τα έτη 1993-1997.

Στην ενότητα αυτή θα εξετάσουμε την πορεία των συνολικών βεβαιωθέντων εσόδων κατά τα έτη 1993-1997.

Σχεδ. 11.2.1 Βεβαιωθέντα έσοδα Δήμου Κηφισιάς κατά τα έτη 1993-1997(σταθερές τιμές έτους βάσης 1998,σε χιλ.).

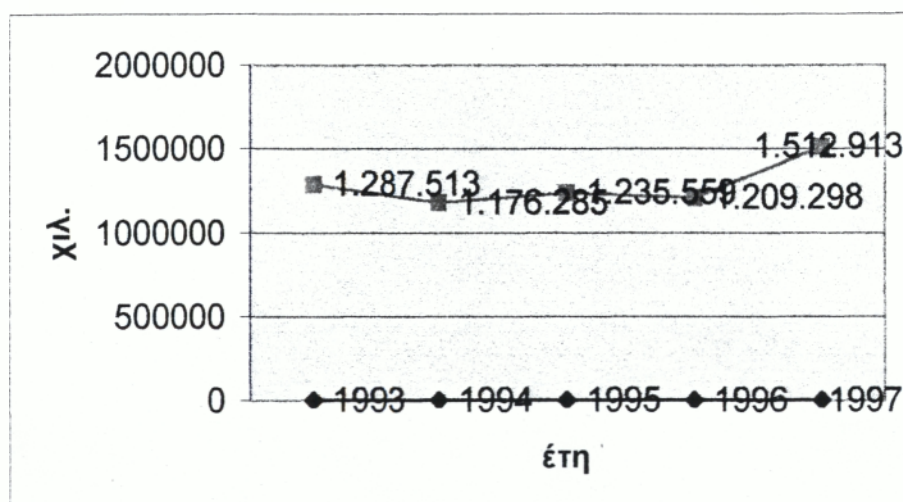

Από το παραπάνω σχέδιο παρατηρούμε τις εξής διακυμάνσεις:

- * Το 1993 τα βεβαιωθέντα έσοδα ανέρχονται στα 1.287.513 χιλ., ενώ το επόμενο έτος συνοδεύεται από πτώση της τάξεως των $-8,6$ ποσοστιαίων μονάδων (επί διοικήσεως Κανακάκη).
- * Μαζί με την αλλαγή της διοικήσεως (Τασούλας Κ.), το 1995 ακολουθείται από μια ανοδική πορεία, με τα έσοδα να φθάνουν στα 1.235.559 χιλ., ενώ το 1996 τα συνολικά έσοδα ελαττώνονται στα 1.209.298 χιλ.
- * Τέλος, το 1997 σημειώνεται η μεγαλύτερη των αυξήσεων ($25,1\%$) των ετών 1993-97.

Στη συνέχεια της ανάλυσης, βάσει των σχετικών πινάκων που θα παραθέσουμε κατωτέρω, θα επεξεργασθούμε διεξοδικότερα τους α' βαθμίου λογαριασμούς βεβαιωθέντων εσόδων των ετών 1993-1997.

Πιν.11.2 2 Βεβαιωθέντα έσοδα (α' βαθμίου λογαριασμοί) κατά τα έτη 1993-1997 (σταθερές τιμές έτους βάσης 1988, σε χιλ.).

ΚΩΔ.	ΠΕΡΙΓΡΑΦΗ	1993	1994	1995	1996	1997
0	Τακτικά έσοδα	769.683	762.284	826.761	859.835	1.082.250
1	Έκτακτα έσοδα	151.698	88.072	139.533	128.608	191.846
2	Έσοδα παρελθόντων ετών	128.659	162.008	174.866	197.128	199.724
3	Χρηματικό υπόλοιπο	237.473	163.921	94.398	23.728	39.094
ΣΥΝΟΛΟ		1.287.513	1.176.285	1.235.559	1.209.298	1.512.913

Πιν.11.2.3 Ρυθμός μεταβολής βεβαιωθέντων εσόδων (α' βαθμίου λογαριασμοί) Δήμου Κηφισιάς κατά τα έτη 1993-1997

ΚΩΔ.	ΠΕΡΙΓΡΑΦΗ	1993	1994	1995	1996	1997
0	Τακτικά έσοδα		-1,0%	8,5%	4,0%	25,9%
1	Έκτακτα έσοδα		-41,9%	58,4%	-7,8%	49,2%
2	Έσοδα παρελθόντων ετών		25,9%	7,9%	12,7%	1,3%
3	Χρηματικό υπόλοιπο		-31,0%	-42,4%	-74,9%	64,8%
ΣΥΝΟΛΟ			-8,6%	5,0%	-2,1%	25,1%

Από τους παραπάνω πίνακες συμπεραίνουμε τα εξής:

- ❖ Τα Τακτικά Έσοδα ακολουθούν ανοδική πορεία καθ' όλη την υπό εξέταση περίοδο, με εξαίρεση το έτος 1994, όπου και παρατηρείται αμελητέα μείωση της τάξεως του 1% (762.284 χιλ.). Η μεγαλύτερη αύξηση διαπιστώθηκε κατά το έτος 1997 με 1.082.250 χιλ. και ρυθμό μεταβολής 25,9% (διοίκηση Τασούλα Κ).
- ❖ Τα Έκτακτα Έσοδα παρουσιάζουν διαρκείς αυξομειώσεις. Ειδικότερα, το ανώτερο επίπεδο αυτών σημειώθηκε το έτος 1997 (191.846 χιλ.) με ρυθμό μεταβολής 49,2% και στο χαμηλότερο

επίπεδο τα έσοδα κατήλθαν στο ποσό των 88.072 χιλ. (1994 - 41,9%).

- ❖ Τα Έσοδα Παρελθόντων Ετών παρουσιάζουν αδιάλειπτη ανοδική πορεία. Συγκεκριμένα, η μεγαλύτερη, ως προς τον ρυθμό μεταβολής, αύξηση έλαβε χώρα το έτος 1994 με 25,9% ενώ η μικρότερη το έτος 1997 όπου ήταν 1,3%.
- ❖ Για το Χρηματικό Υπόλοιπο, τέλος, παρατηρούμε συνεχή και ραγδαία πτώση, με μεγαλύτερη αυτή του έτους 1996 (-74,9%). Όμως, το 1997 το χρηματικό υπόλοιπο αυξάνεται κατά 64,8% , φθάνοντας τα 39.094 χιλ.

Πιν. 11.2.4 Ποσοστιαία σύνθεση βεβαιωθέντων εσόδων (α'βάθμιοι λογαριασμοί)κατά τα έτη 1993-1997.

ΚΩΔ.	ΠΕΡΙΓΡΑΦΗ	1993	1994	1995	1996	1997
0	Τακτικά έσοδα	59,8%	64,8%	66,9%	71,1%	71,5%
1	Εκτακτα έσοδα	11,8%	7,5%	11,3%	10,6%	12,7%
2	Εσοδα παρελθόντων ετών	10,0%	13,8%	14,2%	16,3%	13,2%
3	Χρηματικό υπόλοιπο	18,4%	13,9%	7,6%	2,0%	2,6%
ΣΥΝΟΛΟ		100%	100%	100%	100%	100%

Σχεδ. 11.2.5 Ποσοστιαία κατανομή βεβαιωθέντων εσόδων (α'βάθμιοι λογαριασμοί) κατά τα έτη 1993-1997.

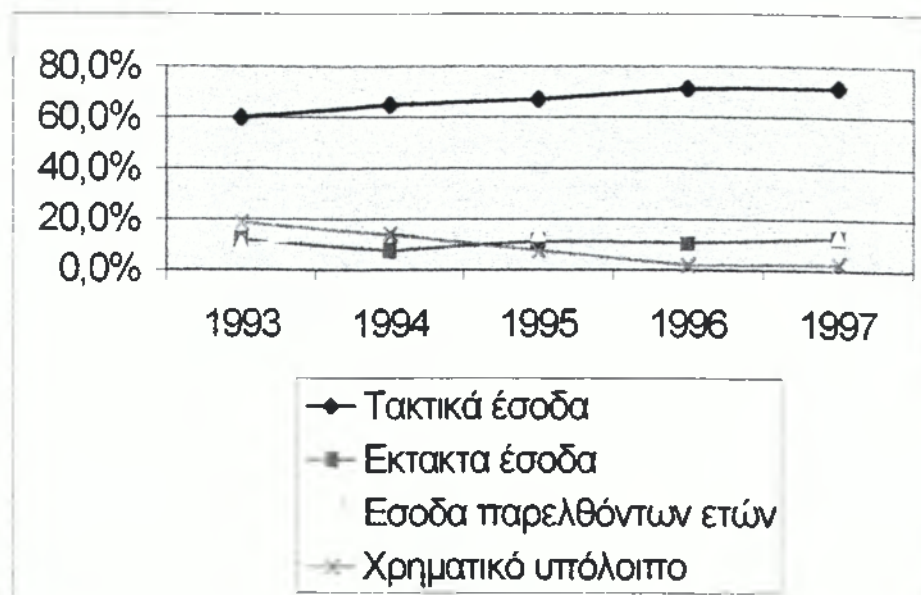

Σύμφωνα με τα ανωτέρω, η ποσοστιαία σύνθεση των α' βαθμίων βεβαιωθέντων λογαριασμών εσόδων κυμαίνεται ως εξής:

- Όσον αφορά την ποσοστιαία σύνθεση των Τακτικών Εσόδων, διαπιστώνουμε συνεχόμενη αύξηση με μέγιστο ποσοστό αυτό του έτους 1997 (71,5%) και ελάχιστο της χρονιάς 1993 (59,8%).
- Σχετικώς με την ποσοστιαία σύνθεση των Εκτάκτων Εσόδων παρατηρούμε την ύπαρξη μικρών αυξήσεων καθ' όλη την εξετασθείσα περίοδο, με εξαίρεση την πτώση του έτους 1994 (-7,5%).
- Για τα Έσοδα Παρελθόντων Ετών, ως προς την ποσοστιαία σύνθεση, έχουμε να παρατηρήσουμε αυξομειώσεις, με μέγιστη αύξηση αυτή του 1996 (16,3%) και μέγιστη πτώση αυτήν του έτους 1993 (10%).
- Κατακόρυφη πτώση χαρακτηρίζει το Χρηματικό Υπόλοιπο, έναντι της αδιαλείπτου αυξήσεως των Τακτικών Εσόδων. Συγκεκριμένα, ο λογαριασμός αυτός, ως προς το σύνολο των εσόδων, συνιστά, το έτος 1996, το 2% αυτού, ενώ, το 1993, το 18,4% .

11.3 Κριτική της διάρθρωσης των τακτικών εσόδων του Δήμου Κηφισιάς για τα έτη 1993-1997.

Η παράθεση των στοιχείων των δευτεροβάθμιων λογαριασμών τακτικών εσόδων του Δήμου, αποτελούν αντικείμενο επεξεργασίας και ανάλυσης σ' αυτήν την ενότητα.

Πιν 11.3.1 Διακύμανση των Τακτικών Εσόδων (δευτεροβάθμιοι λογαριασμοί) Δήμου Κηφισιάς για τα έτη 1993-1997
(σταθερές τιμές έτους 1988, σε χιλ.)

ΚΩΔ.	ΠΕΡΙΓΡΑΦΗ	1993	1994	1995	1996	1997
01	Πρόσοδοι ακίνητης περιουσίας	28.871	30.184	50.359	38.311	32.522
02	Πρόσοδοι από κινητή περιουσία	0	0	0	1.718	4.901
03	Εσοδα από τέλη & δικαιώματα	446.233	457.119	489.375	497.572	723.299
04	Φόροι - Εισφορές	34.813	27.914	20.432	11.626	21.545
05	Λοιπά τακτικά έσοδα	259.767	247.067	266.595	310.607	299.982
ΣΥΝΟΛΟ		769.683	762.284	826.761	859.835	1.082.250

Πιν 11.3.2 Ρυθμός μεταβολής των Τακτικών Εσόδων (δευτεροβάθμιοι λογαριασμοί) Δήμου Κηφισιάς για τα έτη 1993-1997.

ΚΩΔ.	ΠΕΡΙΓΡΑΦΗ	1993	1994	1995	1996	1997
01	Πρόσοδοι ακίνητης περιουσίας		4,6%	66,8%	-23,9%	-15,1%
02	Πρόσοδοι από κινητή περιουσία		0,0%	0,0%	0,0%	185,2%
03	Εσοδα από τέλη & δικαιώματα		2,4%	7,1%	1,7%	45,4%
04	Φόροι - Εισφορές		-19,8%	-26,8%	-43,1%	85,3%
05	Λοιπά τακτικά έσοδα		-4,9%	7,9%	16,5%	-3,4%
ΣΥΝΟΛΟ			-1,0%	8,5%	4,0%	25,9%

Από τους ανωτέρω πίνακες παρατηρούμε τα εξής:

- Ο ΚΑ 01 τα τρία πρώτα χρόνια (1993-1995) παρουσίασε μία ανοδική τάση με ανώτερο ποσό αυτό των 50.359 χιλ. το 1995. Αντίθετα, το επόμενο έτος (1996) χαρακτηρίζεται από μεγάλη κάμψη (-23,9%) και με τα έσοδα από Προσόδους ακίνητης περιουσίας να κυμαίνονται καθοδικά, το 1997, στα 32.522χιλ.
- Ο ΚΑ 02 δεν παρουσίασε καμία κινητικότητα κατά τα έτη 1993-1995, αντίθετα το 1996 & 1997 άρχισαν να εισρέουν

πρόσοδοι από κινητή περιουσία (καταθέσεις τραπεζών) με τον ρυθμό μεταβολής να αγγίζει το 185,2% (4.901χιλ.).

- Ο ΚΑ 03 ακολουθεί μια σταθερά ανοδική πορεία καθ' όλη την εξετασθείσα περίοδο, σημειώνοντας ιδιαίτερη αύξηση το τελευταίο έτος (1997) με τον ρυθμό μεταβολής να φθάνει το 45,37%.
- Ο ΚΑ 04 παρουσίασε τα έτη 1993-1996 μια αξιοσημείωτη πτώση με τον ρυθμό μεταβολής να προσεγγίζει το 43,10%. Το 1997 η άνοδος αρχίζει να διαφαίνεται (21.545χιλ.), χωρίς όμως να καταφέρνει προσεγγίζει το ποσό που βεβαιώθηκε το 1993, ήτοι 34.813χιλ.
- Ο ΚΑ 05 κινείται αυξομειωτικά, με μεγαλύτερο ανοδικό ρυθμό το 1996 (310.607χιλ. με 16,51% άνοδο) και με πτωτικό ρυθμό το 1994 (247.067χιλ. με -4,89%).

Πιν.11.3.3 Ποσοστιαία σύνθεση τακτικών εσόδων (δευτεροβάθμιοι λογαριασμοί) Δήμου Κηφισιάς για τα έτη 1993-1997.

ΚΩΔ.		1993	1994	1995	1996	1997
01	Πρόσοδοι ακίνητης περιουσίας	2,24%	2,57%	4,08%	3,17%	2,15%
02	Πρόσοδοι από κινητή περιουσία	0,00%	0,00%	0,00%	0,14%	0,32%
03	Εσοδα από τέλη & δικαιώματα	34,66%	38,86%	39,61%	41,15%	47,81%
04	Φόροι - Εισφορές	2,70%	2,37%	1,65%	0,96%	1,42%
05	Λοιπά τακτικά έσοδα	20,18%	21,00%	21,58%	25,68%	19,83%
ΣΥΝΟΛΟ		59,8%	64,8%	66,9%	71,1%	71,5%

Σχεδ. 11.3.4 Ποσοστιαία διάρθρωση τακτικών εσόδων (β βαθμοί λογαριασμοί) κατά τα έτη

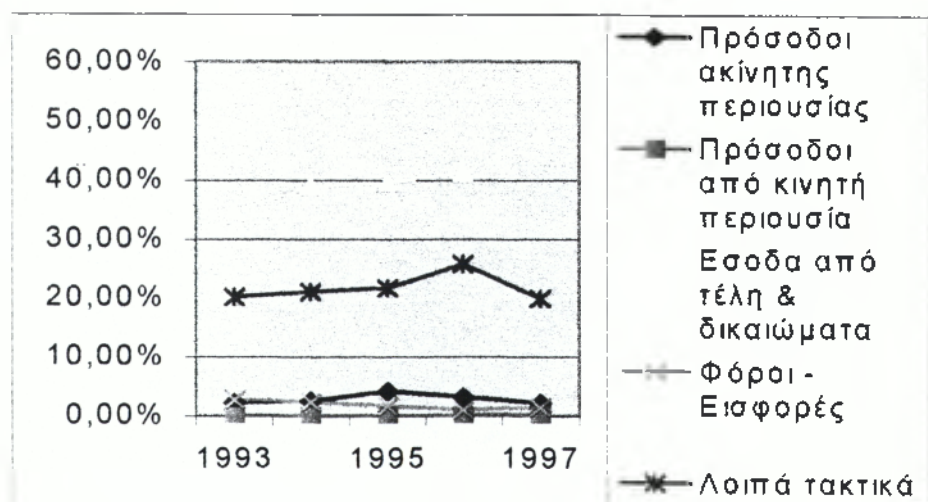

1993-1997.

Σύμφωνα με τα ανωτέρω παρατηρούμε ότι:

- Ο ΚΑ 01 ως ποσοστό προς το σύνολο των εσόδων, παρουσίασε το υψηλότερο ποσοστό των 4,08% το έτος 1995 και το χαμηλότερο ποσοστό 2,15% το έτος 1997.
- Ο ΚΑ 02 δεν παρουσίασε κάποια ιδιαιτερότητα τα πρώτα τρία χρόνια (1993-1995), αφού το ποσοστό συμμετοχής του ήταν 0%. Αντίθετα το 1996 & 1997 η ποσοστιαία συμμετοχή ήταν 0,14% & 0,32% αντίστοιχα.
- Ο ΚΑ 03, συγκριτικά με τους άλλους δευτεροβάθμιους λογαριασμούς, συμμετείχε ποσοστιαία καθ' όλη την εξετασθείσα περίοδο κατά το μεγαλύτερο ποσοστό στο σύνολο των εσόδων. Ειδικότερα, τα έσοδα από τέλη & δικαιώματα κάλυψαν το μεγαλύτερο ποσοστό το έτος 1997 με 47,81%. Το χαμηλότερο επίπεδο ήταν το 34,66% κατά το έτος 1993.
- Ο ΚΑ 04, το 1996 με το 0,96% άγγιξε το χαμηλότερο ποσοστό συμμετοχής ως προς σύνολο των εσόδων, ενώ το 1993 κατέχει το μεγαλύτερο (2,70%).
- Ο ΚΑ 05, παρουσίασε ένα σημαντικό ποσοστό συμμετοχής στο σύνολο των εσόδων, αμέσως μετά τον ΚΑ 03- Έσοδα από τέλη & δικαιώματα. Ιδιαίτερα, το τελευταίο έτος ανάλυσης (1997) έπεσε στις 19,83 ποσοστιαίες μονάδες, αφού όμως το προηγούμενο έτος άγγιξε το 25,68% .

11.4 Διακύμανση ιδίων πόρων του Δήμου Κηφισιάς και η συμμετοχή τους στην συγκέντρωση τακτικών εσόδων.

Σχεδ. 11 4 1 Διακύμανση Ιδίων Πόρων-Λοιπά Τακτικά Έσοδα κατά τα έτη 1993-1997. (σταθερές τιμές έτους βάσης 1988, σε χιλ.)

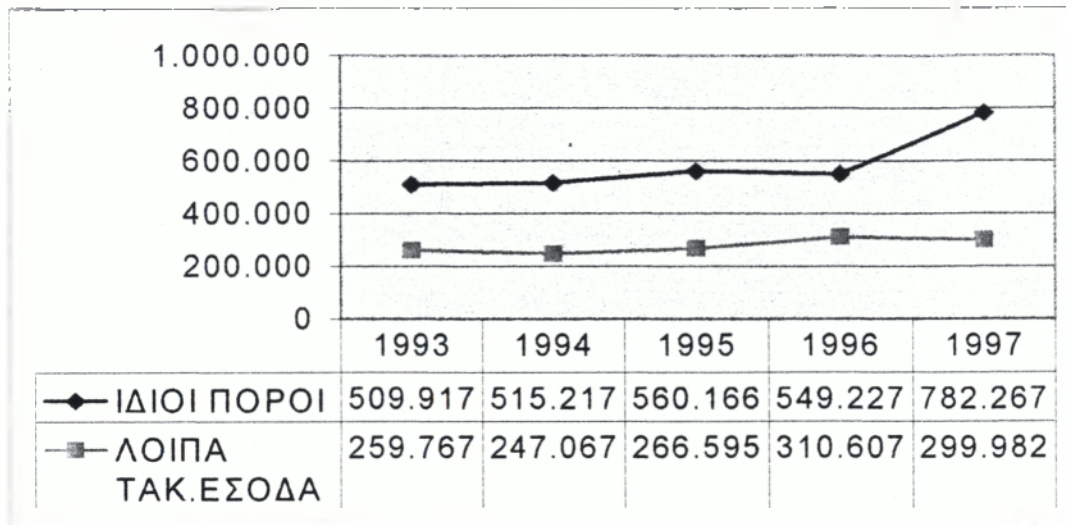

Από το παραπάνω σχεδιάγραμμα παρατηρούμε τα εξής:

- * Οι Ίδιοι Πόροι ακολούθησαν αύξουσα πορεία καθ' όλη την εξετασθείσα περίοδο εκτός από το έτος 1996 με 549.227χιλ. Το επόμενο έτος το ποσό των Ιδίων Πόρων έφτασε τα 782.267χιλ. Ιδιαίτερη σημασία πρέπει να προσδώσουμε στην αδιάλειπτη ανοδική πορεία των Εσόδων από Τέλη & Δικαιώματα όπου το 1997 άγγιξε τα 723.299χιλ. Διαπιστώνουμε λοιπόν την ιδιαίτερη βαρύτητα των ιδίων πόρων στην χάραξη οικονομικής, κοινωνικής και πολιτιστικής πολιτικής. Με άλλα λόγια, βλέπουμε έναν Δήμο ισχυρό, χωρίς ίχνη εξάρτησης από την Κεντρική Διοίκηση και στήριξή του στις δικές του πηγές.
- * Τα Λοιπά Τακτικά Έσοδα κινήθηκαν σε χαμηλότερα επίπεδα, χωρίς βέβαια να θέλουμε να υποτιμήσουμε τις οικονομικές ενισχύσεις του Κράτους. Παρουσίασαν αυξομειώσεις τα δύο πρώτα έτη (1993-1994), ενώ στα δύο

επόμενα αυξήθηκαν, φτάνοντας το ποσό των 310.607χιλ. το έτος 1996. Το 1997 μειώθηκαν στα 299.982χιλ.

Πιν.11 4 2 Διάρθρωση Τελών-Δικαιωμάτων (γ' βαθμιοι λογαριασμοί)
(σταθερές τιμές έτους βάσης 1988, σε χιλ.)

ΚΩΔ.	ΠΕΡΙΓΡΑΦΗ	1993	1994	1995	1996	1997
031	Υπηρεσία καθαριότητας	243.700	242.375	251.269	284.668	469.436
036	Λοιπά τέλη & δικαιώματα	202.533	214.743	238.107	212.904	253.863
	Σύνολο	446.233	457.119	489.375	497.572	723.299

Σχεδ.11 4.3 Έσοδα από Τέλη-Δικαιώματα (γ' βαθμιοι λογαριασμοί) κατά τα έτη 1993-1997.

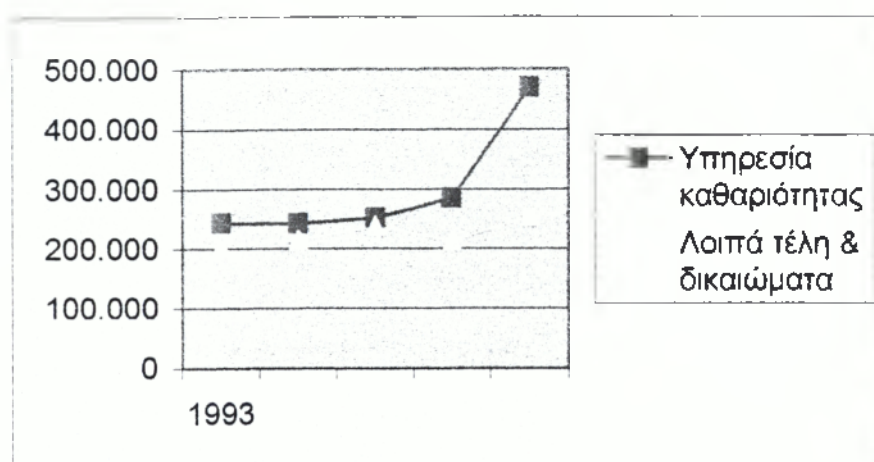

Από τον παραπάνω πίνακα και σχέδιο διαπιστώνουμε ότι το μεγαλύτερο μέρος των Ιδίων Πόρων απαρτίζεται από τα ανταποδοτικά τέλη καθαριότητας και τα λοιπά τέλη & δικαιώματα. Συγκεκριμένα:

- ☛ Ο ΚΑ 031 (Υπηρεσία Καθαριότητας) σημείωσε ιδιαίτερη αύξηση το 1997 με αποτέλεσμα να επηρεάσει και το ποσοστό των Ιδίων Πόρων.
- ☛ Ο ΚΑ 036 (Λοιπά Τέλη & Δικαιώματα) συνέβαλε εξίσου σημαντικά στην άνοδο των Ιδίων Πόρων, με ιδιαίτερη αύξηση τα έτη 1995 & 1997.

Αξιοσημείωτη είναι και η συμβολή των ΚΑ 011 (Προσόδων από Ακίνητη Περιουσία) & 013 (Έσοδα από νεκροταφεία) στο ποσοστό διαμόρφωσης των Ιδίων

Πόρων. Από τον παρακάτω πίνακα βγάζουμε τα εξής συμπεράσματα:

Πιν 11.4.4 Έσοδα από ακίνητη περιουσία (γ'βάθμιοι λογαριασμοί)
(σταθερές τιμές έτους 1988, σε χιλ.)

ΚΩΔ.	ΠΕΡΙΓΡΑΦΗ	1993	1994	1995	1996	1997
011	Μισθώματα από αστικά και αγροτικά ακίνητα	13.352	15.531	22.105	15.718	4.763
013	Έσοδα από νεκροταφεία	15.519	14.653	28.253	22.593	22.271
	Σύνολο	28.871	30.184	50.358	38.311	27.034

- ⇒ Τα έτη 1993-1995 αυξάνουν σταδιακά τα έσοδα από ακίνητα, συμμετέχοντας με αυτό το τρόπο στην αύξηση των Ιδίων Πόρων. Η πτώση του ΚΑ 011 το 1996 συμβάλλει στην αντίστοιχη μείωση των Ιδίων Πόρων, ενώ το 1997 παρόλο που ο ΚΑ 011 άγγιξε τα κατώτερα επίπεδα, η ραγδαία άνοδος των ανταποδοτικών τελών καθαριότητας και φωτισμού (που επισημάνθηκε από τον προηγούμενο πίνακα) κάλυψε κατά πολύ το ποσοστό συμμετοχής στους Ιδίους Πόρους.
- ⇒ Τα έσοδα από νεκροταφεία παρά τις αυξομειωτικές τάσεις επηρέασαν την αύξηση των Ιδίων Πόρων.

11.5 Κριτική της διάρθρωσης των εκτάκτων εσόδων του Δήμου Κηφισιάς κατά τα έτη 1993-1997.

Πιν.11.5.1 Διάρθρωση εκτάκτων εσόδων (β'βάθμιοι λογαριασμοί)
(σταθερές τιμές έτους 1988, σε χιλ.)

ΚΩΔ.	ΠΕΡΙΓΡΑΦΗ	1993	1994	1995	1996	1997
11	Από εκποίηση κινητής και ακίνητης περιουσίας	3.178	1.236	2.154	2.413	5.980
12	Έσοδα από δάνεια	0	12.413	52.337	4.240	0
13	Επιχορηγήσεις - Προσ. Εργασία	29.980	26.510	29.595	77.453	142.866
14	Δωρεές - Κληρονομίες	92	828	829	2	0
15	Προσαυξήσεις - Πρόστιμα - Παράβολα	23.878	27.557	23.490	22.692	16.545
16	Λοιπά έκτακτα έσοδα	94.570	19.528	31.128	21.808	26.454
	ΣΥΝΟΛΟ	151.698	88.072	139.533	128.608	191.846

Πιν.11.5.2.Ρυθμός μεταβολής εκτάκτων εσόδων (β'Βάθμιοι λογαριασμοί)

ΚΩΔ.	ΠΕΡΙΓΡΑΦΗ	1993	1994	1995	1996	1997
11	Από εκποίηση κινητής και ακίνητης περιουσίας		-61,1%	74,3%	12,0%	147,8%
12	Έσοδα από δάνεια		0,00%	321,6%	-91,9%	-100,0%
13	Επιχορηγήσεις - Προσ. εργασία		-11,6%	11,6%	161,7%	84,5%
14	Δωρεές - Κληρονομίες		799,0%	0,2%	-99,7%	-100,0%
15	Προσαυξήσεις - Πρόστιμα - Παράβολα		15,4%	-14,8%	-3,4%	-27,1%
16	Λοιπά έκτακτα έσοδα		-79,4%	59,4%	-29,9%	21,3%
	ΣΥΝΟΛΟ		-41,9%	58,4%	-7,8%	49,2%

Παραθέτοντας τους παραπάνω πίνακες οδηγούμαστε στα εξής συμπεράσματα:

- ✓ Ο ΚΑ 11 παρουσίασε πολλές αυξομειώσεις κατά την περίοδο 1993-1997, με μέγιστο ποσό των 5.980χιλ. το 1997 και κατώτερο αυτό των 1.236χιλ. το 1994.
- ✓ Ο ΚΑ 12 -Έσοδα από Δάνεια, παρουσίασε ιδιαίτερη κινητικότητα το 1995 με 52.337χιλ. και ρυθμό μεταβολής από το προηγούμενο έτος 321,6%. Τα έτη 1993 & 1997 δεν χορηγήθηκαν δάνεια.
- ✓ Ο ΚΑ 13 παρουσίασε τον πρώτο καιρό αυξομειώσεις, ενώ το 1996 & 1997 έχουμε απότομη αύξηση με μέγιστο το

ποσό των 142.866χιλ. το 1997. Ελάχιστο το ποσό των 26.510χιλ. το 1994.

- ✓ Ο ΚΑ 14 παρουσίασε αυξομειώσεις, με μέγιστο το ποσό των 829χιλ. και ελάχιστο το ποσό των 0δρχ το 1997.
- ✓ Ο ΚΑ 15 παρουσίασε μια σειρά από αυξομειώσεων με μέγιστη τιμή αυτή των 22.692χιλ. το 1996 και ελάχιστη την επόμενη χρονιά με 16.545χιλ.
- ✓ Ο ΚΑ 16 μπαίνει δυναμικά, με τιμή μέγιστη (94.570χιλ.) από το πρώτο κιόλας έτος της εξετασθείσας περιόδου και το επόμενο έτος, 1994, φθάνει στο κατώτερο επίπεδο των 19.528χιλ. με ρυθμό μεταβολής -79,4%. Οι αυξομειώσεις συνεχίζονται με μικρότερες αποκλίσεις και τα επόμενα έτη.

Πιν. 11.5.3 Ποσοστιαία κατανομή εκτάκτων εσόδων(β'βάθμιοι λογαριασμοί) κατά τα έτη 1993-1997.

ΚΩΔ.	ΠΕΡΙΓΡΑΦΗ	1993	1994	1995	1996	1997
11	Από εκποίηση κινητής και ακίνητης περιουσίας	0,25%	0,11%	0,17%	0,20%	0,40%
12	Έσοδα από δάνεια	0,00%	1,06%	4,24%	0,35%	0,00%
13	Επιχορηγήσεις - Προσ. Εργασία	2,33%	2,25%	2,40%	6,40%	9,44%
14	Δωρεές - Κληρονομίες	0,01%	0,07%	0,07%	0,00%	0,00%
15	Προσαυξήσεις - Πρόστιμα - Παράβολα	1,85%	2,34%	1,90%	1,88%	1,09%
16	Λοιπά έκτακτα έσοδα	7,35%	1,66%	2,52%	1,80%	1,75%
	ΣΥΝΟΛΟ	11,8%	7,5%	11,3%	10,6%	12,7%

Πιν. 11.5.4 Ποσοστιαία κατανομή εκτάκτων εσόδων (β' βάθμιοι λογαριασμοί) κατά τα έτη 1993-1997.

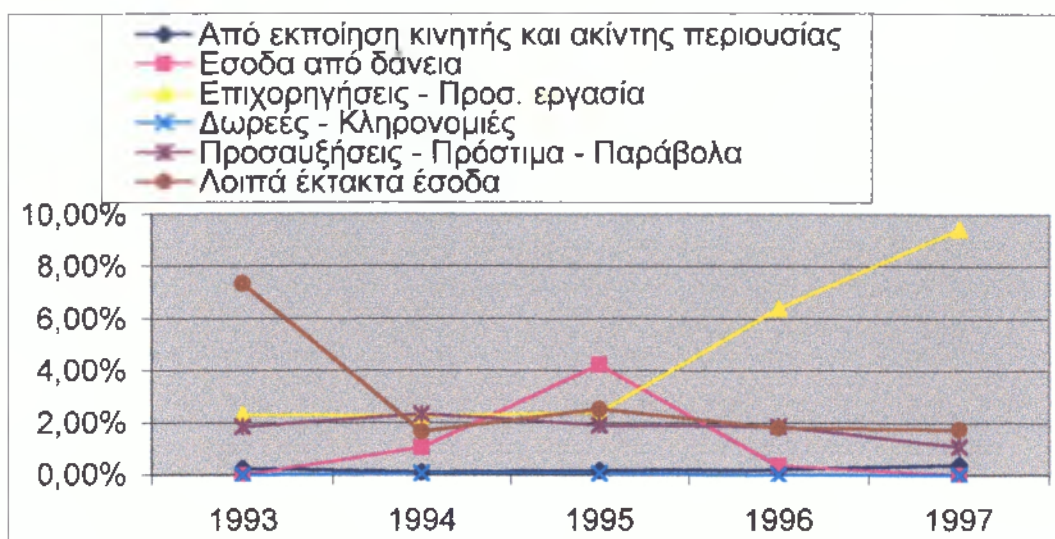

Σύμφωνα με τον παραπάνω πίνακα και σχέδιο παρατηρούμε ότι:

- ☞ Το 1997 παρατηρείται το μεγαλύτερο ποσοστό συμμετοχής του ΚΑ 11 με 0,40% στο σύνολο των εκτάκτων εσόδων.
- ☞ Ο ΚΑ 12 (Εσοδα από Δάνεια) υπερίσχυσε με 4,24% το 1995. Καμία δραστηριότητα δεν παρατηρήθηκε στην αρχή και στο τέλος της εξετασθείσας περιόδου.
- ☞ Ο ΚΑ 13 το 1997 παρουσίασε το μεγαλύτερο ποσοστό συμμετοχής στα έκτακτα έσοδα με 9,44%, όταν το ποσοστό των εκτάκτων εσόδων ανέρχεται σε 12,7%. Επιπλέον οι επιχορηγήσεις αποτελούσαν το μεγαλύτερο ποσοστό και το 1996 με 6,40%, όταν σύνολο των εκτάκτων εσόδων αποτελούσαν το 10,6% του συνόλου των εσόδων. Αντίθετα το μικρότερο ποσοστό έφθανε στις 2,25 ποσοστιαίες μονάδες το 1994.
- ☞ Ο ΚΑ 16-Λοιπά έκτακτα έσοδα- κατέχει το 7,35% για το έτος 1993, το μεγαλύτερο στο σύνολο των εκτάκτων εσόδων (11,8%). Το μικρότερο ποσοστό συμμετοχής εμφανίζεται το επόμενο έτος με 1,66%.

11.6 Γενικός σχολιασμός επί των εσόδων του Δήμου Κηφισιάς, όπως αυτά κυμάνθηκαν κατά τα έτη 1993-1997.

Η πενταετής χρονική περίοδος που αναλύσαμε διακρίνεται από δύο διαφορετικές διοικήσεις, αυτή του κ. Κανακάκη (1993-1994) και αυτή του κ. Τασούλα (1995-1997).

Αναλύοντας, σε περασμένες ενότητες, τον συντελεστή απόκλισης των βεβαιωθέντων εσόδων από τα προϋπολογισθέντα έσοδα του Δήμου Κηφισιάς παρατηρούμε ότι, επί διοικήσεως κ. Κανακάκη, κινήθηκε σε χαμηλά σχετικά επίπεδα (27,5% το 1993, 28,7% το 1994), ενώ τα επόμενα δύο έτη, επί διοικήσεως κ. Τασούλα, εκτινάχθηκε σε μεγάλα ποσοστά απόκλισης (44% και 49,8%). Το τρίτο έτος της δεύτερης διοίκησης δείχνει να υποχωρεί κατά δέκα ποσοστιαίες μονάδες, χωρίς βέβαια να προσεγγίζει τα ποσοστά της πρώτης διοίκησης (39,9% το 1997). Πιθανοί λόγοι που οδήγησαν σ' αυτές τις μεγάλες αποκλίσεις μπορεί να θεωρηθούν, η μη εύρυθμη συνεργασία των οικονομικών υπηρεσιών καθώς και η παρουσίαση εσκεμμένα μεγάλου προϋπολογισθέντος ποσού προκειμένου να εξυπηρετήσει πολιτικές σκοπιμότητες.

Από την διακύμανση των βεβαιωθέντων εσόδων καθ' όλη την εξετασθείσα περίοδο οδηγούμαστε σε ορισμένα βασικά συμπεράσματα.

Τα δύο πρώτα έτη (επί διοικήσεως κ. Κανακάκη) τα βεβαιωθέντα έσοδα από 1.287.513χιλ μειώθηκαν σε 1.176.285χιλ., (σταθερές τιμές έτους βάσης 1988) με αισθητή μείωση των εκτάκτων εσόδων και του χρηματικού υπολοίπου. Τα τακτικά έσοδα εξακολουθούν να κατέχουν το μεγαλύτερο ποσοστό συμμετοχής στο σύνολο των εσόδων με μικρή όμως πτώση των κατά -1% το έτος 1994. Μην ξεχνάμε άλλωστε ότι κατά την τελευταία χρονιά μιας τετραετίας δεν σημειώνονται αυξήσεις, για τους ευνόητους πολιτικούς λόγους.

Αντίθετα, το πρώτο έτος διοικήσεως του κ. Τασούλα διαφαίνεται με ανοδική τάση των βεβαιωθέντων εσόδων και ειδικότερα των Τακτικών-Εκτάκτων εσόδων και των εσόδων

από παρελθόντα έτη. Τα έσοδα από το χρηματικό υπόλοιπο δεν παραμένουν ανεκμετάλλευτα αλλά, εξακολουθούν να διατίθενται για την κάλυψη αναγκών του Δήμου (-42,4%) – αποπληρωμή δανείων.

Το 1996 συνοδεύεται από μικρή πτώση των βεβαιωθέντων εσόδων (-2,1%), λόγω κατακόρυφης μείωσης του χρηματικού υπολοίπου (-74,9%). Αυτό προκύπτει από την ανάγκη κάλυψης επενδυτικών έργων. Όλοι οι άλλοι λογαριασμοί σημειώνουν άνοδο.

Το 1997 θεωρώ ότι ήταν η καλύτερη χρονιά διότι επήλθε αύξηση σε όλους τους πρωτοβάθμιους λογαριασμούς και με το ποσό των βεβαιωθέντων εσόδων να ανέρχεται το 1.512.913χιλ. (σταθερές τιμές έτους βάσης 1988) –άνοδος ύψους 25,1% από το προηγούμενο έτος. Αξιοσημείωτη είναι η αύξηση των εσόδων από Τέλη & Δικαιώματα (25,9%), δηλ. από το τέλος καθαριότητας και φωτισμού, από το τέλος 5% επί των ακαθάριστων εσόδων κέντρων διασκέδασης και από το ΤΑΠ. Η ένταξη περιοχών στο σχέδιο πόλεως αυτόματα οδήγησαν σε ραγδαία αύξηση των εσόδων από εισφορά σε χρήμα (15.604χιλ. με 240% ρυθμό μεταβολής). Οι Ίδιοι Πόροι εξακολουθούν να κατέχουν (51,7%) το μεγαλύτερο ποσοστό επί των τακτικών εσόδων (71,53%) προσδιορίζοντας έτσι την οικονομική αυτοδυναμία του Δήμου Κηφισιάς.

ΚΕΦΑΛΑΙΟ 12

ΓΕΝΙΚΑ ΣΥΜΠΕΡΑΣΜΑΤΑ-ΠΑΡΑΤΗΡΗΣΕΙΣ ΟΣΟΝ ΑΦΟΡΑ ΤΗΝ ΟΙΚΟΝΟΜΙΚΗ ΠΟΡΕΙΑ ΤΩΝ ΔΗΜΩΝ ΚΗΦΙΣΙΑΣ & ΚΑΛΑΜΑΤΑΣ

Σύμφωνα με το απλογραφικό λογιστικό σύστημα, βάσει του οποίου λειτουργούν μέχρι σήμερα οι ΟΤΑ, διακρίνουμε τέσσερις κατηγορίες εσόδων (πρωτοβάθμιους λογαριασμούς):

- 1) Τακτικά, 2) Έκτακτα, 3) Έσοδα Περαισμένων Ετών &
- 4) Χρηματικό Υπόλοιπο.

Συνοπτικά, η εικόνα που παρουσιάζει το μεγαλύτερο ποσοστό των ΟΤΑ στην Ελλάδα είναι κάθε άλλο παρά ικανοποιητική. Ο βαθμός εξάρτησής των από την Κεντρική Διοίκηση εξακολουθεί να είναι υψηλός. Η συμμετοχή των τακτικών και των εκτάκτων εσόδων είναι κατά Μ.Ο. 53% & 33% αντίστοιχα. Οι Τακτικές και οι Έκτακτες επιχορηγήσεις του κράτους καλύπτουν το σημαντικότερο ποσοστό, επί των συνολικών εσόδων των ΟΤΑ, με αποτέλεσμα η δυνατότητα για μακροχρόνιο προγραμματισμό (έργα υποδομής – επενδύσεις) να είναι περιορισμένη, ενώ μια εναλλακτική λύση, αποτελεί ο δανεισμός.

Σε αντίθεση με την παραπάνω διαπίστωση, ο Δήμος Κηφισιάς, μέσα από τα πέντε έτη που αναλύσαμε (1993-1997), διακρίνεται, μπορούμε να πούμε, από οικονομική ευρωστία. Τα συμπεράσματα που εξάγονται είναι τα εξής:

- Φανερή υπεροχή των τακτικών εσόδων έναντι των εκτάκτων εσόδων με ποσοστό που αντιστοιχεί σε 67% & 10% κατά Μ.Ο. Ο β'βάθμιος λογαριασμός 03 (έσοδα από τέλη & δικαιώματα) καταλαμβάνει την 1^η θέση ως προς το σύνολο των τακτικών εσόδων με ποσοστό να ανέρχεται το 40,7% κατά Μ.Ο. Κατ' επέκταση, οι Ίδιοι Πόροι (που προέρχονται από το άθροισμα των προσόδων από ακίνητη και κινητή περιουσία, έσοδα από τέλη – δικαιώματα, φόροι & εισφορές) κατέχουν σημαντικό ποσοστό καθ' όλη την χρονική περίοδο (45,4%) γεγονός που συνθέτει την εικόνα ενός άρτια

οργανωμένου και αυτόνομου Δήμου. Τα λοιπά τακτικά έσοδα (ΚΑ 05) , απ' όπου πηγάζουν και οι ΚΑΠ, καταλαμβάνουν την 2^η θέση με Μ.Ο. συμμετοχής 21,6%.

- Εξίσου σημαντικά έσοδα, για τον Δήμο Κηφισιάς, είναι και αυτά από τον ΚΑ 2 (έσοδα περασμένων ετών). Αποτελούν το 13,4% κατά Μ.Ο. του συνόλου των εσόδων, όπου το μεγαλύτερο ποσό προέρχεται από εισπρακτέα υπόλοιπα (τακτικά και έκτακτα έσοδα) βεβαιωμένα κατά τα προηγούμενα οικονομικά έτη.
- Το γεγονός ότι το χρηματικό υπόλοιπο μειώνεται διαρκώς δεν πρέπει να μας προβληματίζει ιδιαίτερα. Αντίθετα, μας υπενθυμίζει ότι ο Δήμος ενεργεί ως οργανισμός παροχής υπηρεσιών και όχι ως κερδοσκοπική επιχείρηση, όπου απαιτείται πιστωτικό υπόλοιπο (δηλ. κέρδος) για την ομαλή και απρόσκοπτη συνέχεια της λειτουργίας του.

Μια σύντομη απόπειρα αντιπαραβολής, όσον αφορά τις γενικές γραμμές, της οικονομικής πορείας του Δήμου Κηφισιάς, εν σχέση με αυτή του Δήμου Καλαμάτας (1991-1996), η οποία βασίζεται επί της πτυχιακής εργασίας με θέμα "Τα έσοδα των ΟΤΑ. Η περίπτωση του Δήμου Καλαμάτας", δίνει τα κάτωθι συμπεράσματα:

- ❖ Η ποσοστιαία σύνθεση, κατά Μ.Ο., των τακτικών και εκτάκτων εσόδων του Δήμου Καλαμάτας έχει ως 30,9% & 49,5% αντίστοιχα. Παρατηρούμε, λοιπόν, στα πρώτα έτη, σημαντική δυσαναλογία των τακτικών εσόδων έναντι των εκτάκτων, εις βάρος των πρώτων, πράγμα που δεικνύει έλλειψη συντονισμένων ενεργειών ικανών να συγκεντώσουν έσοδα από επιβολή τελών και φόρων (επί διοικήσεως κ.Κουμάντου). Προσπάθεια για αύξηση των τακτικών εσόδων επί των εκτάκτων έγινε το 1996, διότι ακολουθήθηκαν αποδοτικότεροι μέθοδοι άντλησης εσόδων (αλλαγή διοίκησης-κ.Μαλαμπάνης). Συγκεκριμένα ιδιαίτερη προσοχή δόθηκε στους Ιδίους Πόρους, η αύξηση των οποίων οφείλεται στην άνοδο των ποσών από τέλη & δικαιώματα καθώς και από φόρους – εισφορές. Επιπρόσθετα, οι Ιδιοί Πόροι ξεπέρασαν τα λοιπά τακτικά έσοδα σε ποσοστό συμμετοχής επί των συνολικών εσόδων.

- ❖ Ο Δήμος Καλαμάτας χαρακτηρίζεται από μικρό βαθμό αυτοδυναμίας. Με άλλα λόγια, το ποσοστό των Ιδίων Πόρων κατά Μ.Ο, ανέρχεται στις 9,7 ποσοστιαίες μονάδες. Η μεγάλη συμμετοχή (16,9%) του ΚΑ 05 -λοιπά τακτικά έσοδα- στο σύνολο των εσόδων και ιδιαίτερα αυτή των κρατικών επιχορηγήσεων, δικαιολογεί τον μεγάλο βαθμό εξάρτησης της Τοπικής Αυτοδιοίκησης από την Κεντρική Διοίκηση και την αδυναμία της για μακροχρόνιο προγραμματισμό. Οι κρατικές επιχορηγήσεις (τακτικές ή έκτακτες) θεωρείται ότι μειώνουν την ελευθερία δράσης των ΟΤΑ.
- ❖ Ο συντελεστής απόκλισης (ΣΑ) των προϋπολογισθέντων εσόδων από τα βεβαιωθέντα έσοδα, επί διοικήσεως του Κουμάντου, ξεπερνούσε τις 50 ποσοστιαίες μονάδες, ενώ με την μετάβαση στην περίοδο διοίκησης του κ. Μαλαμπάνη σημείωσε μείωση της τάξεως των 17%. Επιπλέον, επί της τελευταίας διοικήσεως, σημειώθηκε αντίστοιχη αύξηση στα συνολικά βεβαιωθέντα έσοδα του Δήμου, η οποία προκαλείται από την προαναφερθείσα κατακόρυφη άνοδο των τακτικών εσόδων.

Ανακεφαλαιώνοντας, θα ήθελα να τονίσω ότι ο Δήμος Κηφισιάς, όπως και ο Δήμος Καλαμάτας συγκαταλέγονται στους μεγάλους δήμους της χώρας από πλευράς έκτασης και πληθυσμού. Παρ' όλα αυτά, οι δύο δήμοι δεν συμβαδίζουν ως προς την χάραξη οικονομικής πολιτικής, παρά δίδεται διαφορετική βαρύτητα ως προς τον τρόπο άντλησης εσόδων (ίδιοι πόροι ή κρατικές επιχορηγήσεις) και τον τρόπο διάθεσής των (επενδύσεις, κοκ).

ΒΙΒΛΙΟΓΡΑΦΙΑ

1. Δήμος Κηφισιάς, προϋπολογισμοί των οικονομικών ετών 1993-1997.
2. Δήμος Κηφισιάς, απολογισμοί των οικονομικών ετών 1993-1997.
3. Ελληνική Δημοκρατία, Υπουργείο Εσωτερικών Δημόσιας Διοίκησης και Αποκέντρωσης, Διεύθυνση Οργάνωσης και Λειτουργίας ΟΤΑ, «Δημοτικός και Κοινοτικός Κώδικας ΠΔ 410/95 (ΦΕΚ Α'231)», εκδόσεις ΕΕΤΑΑ, Αθήνα 1995.
4. Καραναστάσης Γ. Μάρκος, «Η φορολογική νομοθεσία των ΟΤΑ-πηγές εσόδων-χρηματοδοτήσεις ΕΟΚ», εκδόσεις Γεώργιος Μ. Καραναστάσης, Αθήνα 1993.
5. Καραγιάννης Στέλιος, «ΟΤΑ – Από το Δημόσιο Λογιστικό στο Διπλογραφικό σύστημα», εκδόσεις «Υποστήριξη Επιχ/σεων ΕΠΕ».
6. Περιοδικό «Επιθεώρηση Τοπικής Αυτοδιοίκησης», έκδοση της ΚΕΔΚΕ, Περίοδος Γ', Τεύχος 91, Ιούλιος-Αύγουστος 1997.
7. Περιοδικό «Τοπική ανάπτυξη και αυτοδιοίκηση», εκδότης Κοιμήσης Απόστολος, Περίοδος Γ', Τεύχος 6, Ιούλιος-Σεπτέμβριος 1997.
8. Ν. 2539/97 «Συγκρότηση Α'βάθμιας Τοπικής Αυτοδιοίκησης», ΦΕΚ Α'244/97.
9. Λίβας Ανδρέας, «Λογιστική των ΟΤΑ», σημειώσεις μαθήματος, Καλαμάτα 1995.
10. Γκουλιούμη Μαρία - Χαλδέζου Περσεφόνη, «Τα Έσοδα των ΟΤΑ, η περίπτωση του Δήμου Καλαμάτας», Πτυχιακή εργασία, ΤΕΙ Καλαμάτας, Μάρτιος 1999.

ΠΑΡΑΡΤΗΜΑ

∞∞∞∞∞∞∞

ΠΡΟΥΠΟΛΟΓΙΣΘΕΝΤΑ

ΕΣΟΔΑ

ΔΗΜΟΣ ΚΗΦΙΣΙΑΣ

Τρέχουσες τιμές, χιλιάδες δραχμές

ΚΩΔ. ΕΣΟΔΟΥ ΠΕΡΙΓΡΑΦΗ ΕΣΟΔΟΥ

0+1+2+3+4 ΓΕΝΙΚΟ ΣΥΝΟΛΟ

0 Τακτικά έσοδα

01 Πρόσοδα ακίνητης περιουσίας

011 **Μισθώματα από αστικά και αγροτικά ακίνητα**

011.1 Μισθώματα από ακίνητα

012 **Εσοδα δημοτικής αγοράς**

012.3 Αποζημίωση χρήσης δημοτικών ακινήτων

013 **Εσοδα από νεκροταφεία**

013.1 Δικαιώματα εκ κηδειων σε τάφους τριτούς χρήσεως

013.1α Δικαιώματα εκ κηδειων σε οικογενειακούς τάφους

013.2 Δικαιώματα εκταφών από τάφους τριτούς χρήσεως

013.2α Δικαιώματα εκταφών από οικογενειακούς τάφους

013.3 Δικαιώματα από παρατάσεις

013.4 Δικαιώματα εκ χρήσεως οστεοφυλακίων

013.4α Δικαιώματα παραμονής στο νεκροθάλαμο

013.5 Δικαιώματα εκ διαδοχικών ταφείων

013.6 Τέλη καθαριότητας νεκροταφείου

013.7 Δικαιώματα εκ κατασκευής και επισκευής ταφών

013.8 Δικαιώματα παραμονής στο ψυγείο

013.9 Εσοδα από νεκροταφεία: γενικά

014 **Εσοδα από σφαγεία**

015 **Εσοδα από λουτρά και αφοδευτήρια**

016 **Από εκμίσση γδάφους & υπεδάφους**

017 **Εμπορία ποσίων υδάτων**

018 **Εσοδα από επιχειρήσεις**

018.1α Εσοδα από δημοτική επιχείρηση "ΚΗΦΙΣΕΥΣ"

1o Ετος:

1993

1993	1994	1995	1996	1997	ΣΥΝΟΛΟ
3.860.123	3.999.636	5.854.907	6.906.597	7.786.202	28.318.464
2.248.825	2.380.337	2.773.211	3.914.158	5.202.300	16.519.829
99.389	109.901	113.901	348.848	349.000	1.021.837
48.389	58.901	58.901	49.657	30.000	245.848
48.389	58.901	58.901	49.657	30.000	245.848
0	0	0	0	20.000	20.000
0	0	0	0	20.000	20.000
51.000	51.000	55.000	175.000	214.000	546.000
0	0	0	20.000	25.000	45.000
0	0	0	5.000	10.000	15.000
0	0	0	9.000	6.000	15.000
0	0	0	1.000	2.000	3.000
30.000	30.000	30.000	8.000	25.000	123.000
7.000	7.000	7.000	10.000	17.000	48.000
0	0	0	1.000	1.000	2.000
1.000	1.000	5.000	100.000	100.000	207.000
7.000	7.000	7.000	15.000	15.000	51.000
0	0	0	2.000	2.000	4.000
0	0	0	3.000	10.000	13.000
6.000	6.000	6.000	1.000	1.000	20.000
0	0	0	0	0	0
0	0	0	0	0	0
0	0	0	0	0	0
0	0	0	0	0	0
0	0	0	124.188	85.000	209.188
0	0	0	64.188	30.000	94.188

018.1β Εσοδα από δημοτική επιχ/ση "ΑΝΑΠΤΥΞΙΑΚΗ ΚΗΦΙΣΙΑΣ"

02 **2 Πρόσοδοι από κινήτη περιουσία**

021 **Πρόσοδοι απο κινήτη περιουσία**

021.1 Τόκοι από καταθέσεις χρημάτων σε Τραπεζες

03 **Εσοδα από τέλη & δικαιώματα**

031 **Υπηρεσία καθαριότητας**

031.1 Τέλη καθαριότητας και αποκομιδής απορριμμάτων και φωτισμού οικιών και καταστημάτων

031.9 Λοιπά έσοδα: υπηρεσίας καθαριότητας

032 **Υπηρεσία ύδρευσης**

033 **Υπηρεσία άρδευσης**

033.9 Λοιπά έσοδα: υπηρεσίας αρδευσης

034 **Υπηρεσία ηλεκτροφωτισμού**

035 **Υπηρεσία αποχέτευσης**

036 **Λοιπά τέλη & δικαιώματα**

036.1 Χρήσης πεζοδρομίων, οδών κλπ.

036.2 Αδειών οικοδομών

036.3 Διαφημίσεων

036.4 Εισιτηρίων λεωφ., αυτοκινήτων

036.5 Στάθμευσης αυτών

036.6 Τέλος (5%) επι των ακαθαρίστων εσόδων κέντρων διασκέδαση εστιατορίων κλπ

036.6α Τέλος παρεπιδημούντων

036.7 Χρήσης αποβαθρών επιβατών

036.8 Χρήσης αποβαθρών εμπ/των

036.9 Λοιπά

036.9α Εσοδα από ειδικό αντιποδοτικό τέλος έργων

036.9β Εσοδα από τέλος ακίνητης περιουσίας Τ.Α.Π

0	0	0	60.000	55.000	115.000
0	0	0	50.000	50.000	100.000
0	0	0	50.000	50.000	100.000
0	0	0	50.000	50.000	100.000
383.010	1.503.010	1.573.010	2.031.010	3.013.000	9.503.040
708.000	783.000	783.000	902.000	1.602.000	4.773.000
700.000	780.000	780.000	900.000	1.600.000	4.760.000
3.000	3.000	3.000	2.000	2.000	13.000
				0	
10	10	10	10	0	40
10	10	10	10	0	40
0	0	0	0	0	0
0	0	0	0	0	0
680.000	720.000	790.000	1.129.000	1.411.000	4.730.000
20.000	20.000	35.000	50.000	40.000	165.000
20.000	20.000	35.000	50.000	50.000	175.000
50.000	50.000	65.000	204.000	200.000	599.000
0	0	0	0	0	0
0	0	0	0	0	0
0	0	0	0	0	0
400.000	400.000	460.000	600.000	650.000	2.510.000
40.000	40.000	45.000	50.000	71.000	246.000
0	0	0	0	0	0
0	0	0	0	0	0
150.000	190.000	150.000	175.000	400.000	1.065.000
0	0	0	0	0	0
100.000	140.000	150.000	175.000	400.000	965.000

036.9α Τέλος ρύπανσης
037 **Εσοδα από παρκόμετρα**

04 4 Φόροι - Εισφορές

041 Φόροι αυτοτελείς

041.1 Επί της αξίας των αγρ. Πρ/ντων (χονδρική)

041.2 Επί του ελαιόλαδου (ταγαρέλαια)

041.3 Ακάλυπτων χώρων

041.4 Ζύθου

041.5 Ηλεκτρ/νων χώρων

041.9 Λοιποί αυτοτελείς φόροι

042 Φόροι πρόσθετοι

042.1 Επί εισαγ. εμπ/των

042.2 Επί εξαγ. εμπ/των Δωδεκ/σου

042.3 Ποσοστό από το εισπραττόμενο απι το Δημόσιο ειδικό τέλος ύδρευσης απι το εισόδημα των οικοδομών που βρίσκονται στην περιφέρεια της πρώην Διοίκησης Πρωτεύουσας(αρ.48 του'ε

042.5 Πρόσθετο ποσ. 3% κλπ.

042.6

042.7

042.8

042.9 Λοιποί πρόσθετοι φοροι

043 Εισφορές

043.9α Εσοδο από εισφορά σε χρήμα

05 5 Λοιπά τακτικά έσοδα

51 Λοιπά τακτικά έσοδα

051.1 Τακτική οικονομική ενίσχυση από τον κρατικό προϋπολογισμό

50.000	50.000	0	0	0	100.000
0	0	0	0	0	0
130.300	130.300	204.300	375.300	390.300	1.230.500
55.300	55.300	119.300	105.300	90.300	425.500
0	0	0	0	0	0
0	0	0	0	0	0
300	300	300	300	300	1.500
0	0	10.000	15.000	20.000	45.000
55.000	55.000	109.000	70.000	70.000	359.000
0	0	0	20.000	0	20.000
35.000	35.000	40.000	30.000	0	140.000
0	0	0	0	0	0
0	0	0	0	0	0
35.000	35.000	40.000	30.000	0	140.000
0	0	0	0	0	0
0	0	0	0	0	0
40.000	40.000	45.000	240.000	300.000	685.000
40.000	40.000	45.000	240.000	300.000	685.000
637.126	637.126	882.000	1.109.000	1.400.000	4.686.252
637.126	637.126	882.000	1.109.000	1.400.000	4.686.252

- έσοδα από κεντρικούς Αυτοτελείς Πόρους(ΚΑΠ)
- 051.1α Επιχορήγηση ΣΑΤΑ/1-ΣΑΤΑ/2
 - 051.2 Διάφορα απρόβλεπτα έσοδα
 - 051.3 Έσοδο από παράνομη στάθμευση (Τροχαία)
 - 051.4 Ελεγχόμενη στάθμευση - κλήσεις
 - 051.4α Κλήσεις Τροχαίας εισπραττόμενες από την εταιρεία ελεγχόμενης στάθμευσης.
 - 051.5 Ελεγχόμενη στάθμευση - Κάρτες
 - 051.6 Ελεγχόμενη στάθμευση - Κλήσεις Τροχαίας μέσω εταιρείας
 - 051.9 Τακτική κρατική επιχορήγηση για τις λειτουργικές ανάγκες των σχολείων

1 Έκτακτα έσοδα

11 Από εκποίηση κινητής και ακίνητης περιουσίας

111 Από ακίνητη περιουσία

- 111.2 Προϊόν εξ αναγκαστικής προσκλήσεως λόγω ρυμοτομίας οικοπέδων και λοιπών ακινήτων
- 112 **Από κινητή περιουσία**
- 112.1 Προϊόν εκποιήσεως κινητής περιουσίας και υλικών

12 Έσοδα από δάνεια

121 Από δάνεια εσωτερικού

- 121.1 Ατοκό δάνειο
- 121.2 Δάνειο δημ. επενδύσεων
- 121.3 Δάνειο δημ. επενδ. προγρ/τος ΚΕ
- 121.4 Λοιπά δάνεια εσωτερικού
- 121.9 Προϊόν από λοιπά δάνεια

122 Από δάνεια εξωτερικού

365.126	365.126	450.000	450.000	800.000	2.430.252
120.000	120.000	120.000	200.000	200.000	780.000
2.000	2.000	2.000	40.000	40.000	86.000
50.000	50.000	150.000	135.000	100.000	485.000
50.000	50.000	0	160.000	70.000	330.000
0	0	80.000	24.000	0	104.000
0	0	0	0	70.000	70.000
0	0	0	0	20.000	20.000
50.000	50.000	80.000	100.000	100.000	380.000

925.327	925.327	2.171.000	2.210.600	2.259.785	8.492.839
11.000	11.000	9.000	9.000	33.000	73.000
7.000	7.000	7.000	7.000	30.000	58.000
7.000	7.000	7.000	7.000	30.000	58.000
4.000	4.000	2.000	2.000	3.000	15.000
4.000	4.000	2.000	2.000	3.000	15.000
30.000	30.000	120.000	150.000	0	330.000
30.000	30.000	120.000	150.000	0	330.000
0	0	0	0	0	0
0	0	0	0	0	0
0	0	0	0	0	0
0	0	0	0	0	0
30.000	30.000	120.000	150.000	0	330.000
0	0	0	0	0	0

13**Επιχορηγήσεις - Προσ. εργασία**

- 131 **Επιχορηγήσεις**
 - 131.1 Επιχορήγηση από τον Ο.Α.Ε.Δ για την εκτέλεση δημοτικών έργων, προς απασχόληση ανέργων
 - 131.2 Εσοδα από επιχορήγηση Νομαρχιακού Ταμείου
 - 131.2α Εσοδο από Υπουργείο Πολιτισμού για ενίσχυση πολιτιστικών δραστηριοτήτων
 - 131.2γ Επιχορήγηση από Ο.Σ.Κ για συντήρηση σχολείων
 - 131.2β Επιχορήγηση από Ο.Σ.Κ για κατασκευή σχολείων
 - 131.3 Κρατική επιχορήγηση από κρατικά λαχεία:
 - 131.4 Εσοδο από συμμετοχή της Ε.Ο.Κ στα 13 προγράμματα του Δήμου
 - 131.9 Λοιπές επιχορηγήσεις
 - 131.9α Εσοδο από επιχορήγηση Ε.Κ.ΤΑ αποπληρωμές 1991-92-93
 - 131.9β Εσοδο προερχόμενα από Ειδικό Αναπτυξιακό πρόγραμμα Τοπικής Αυτοδιοίκησης Ε.Α.Π.ΤΑ
 - 131.9γ Εσοδο προερχόμενα από επιχορήγηση ΣΑΝΤ για την κατασκευή αντιπλημμυρικών έργων
 - 131.9δ Εσοδο προερχόμενα από επιχορήγηση ΣΑΝΑ2 για αναβάθμιση δρόμων και κατασκευή πεζοδρομίων
- 132 Προσωπική εργασία

14**Δωρεές - Κληρονομίες**

- 141 **Εσοδα εκ δωρεών**
- 141.1 Προϊόν δωρεών
- 143 **Εσοδα από κληροτία & κληρονομίες**

15**Προσαυξήσεις - Πρόστιμα - Παράβελα**

- 151 **Προσαυξήσεις**
- 151.1 Προσαυξήσεις λόγω εκπροθέσμου καταβολής διαφόρων χρεών ως και τόκοι υπερημερίας
- 152 **Πρόστιμα**
- 152.2 Πρόστιμα από παραβάσεις φορολογικών διατάξεων

145.427	145.427	761.500	1.160.000	1.877.171	4.089.525
145.427	145.427	761.500	1.160.000	1.877.171	4.089.525
0	0	0	0	0	0
0	0	0	0	100.000	100.000
0	0	0	100.000	100.000	200.000
0	0	0	0	81.000	81.000
0	0	0	0	200.000	200.000
0	0	0	0	0	0
0	0	0	0	0	0
100.000	100.000	221.000	890.000	520.000	1.831.000
45.427	45.427	41.000	0	0	131.854
0	0	399.500	170.000	444.400	1.013.900
0	0	100.000	0	165.184	265.184
0	0	0	0	266.587	266.587
0	0	0	0	0	0
10.000	10.000	15.000	10.000	10.000	55.000
10.000	10.000	15.000	10.000	10.000	55.000
10.000	10.000	15.000	10.000	10.000	55.000
0	0	0	0	0	0
65.100	65.100	80.100	120.200	121.000	451.500
15.000	15.000	25.000	20.000	20.000	95.000
15.000	15.000	25.000	20.000	20.000	95.000
50.000	50.000	55.000	100.000	100.000	355.000
50.000	50.000	55.000	100.000	100.000	355.000

- 153: **Παράβολα**
- 153.1 Παράβολα από υποβαλλόμενες προσκυρές και εφέσεις
- 153.9 Λοιπά παράβολα

16 Λοιπά έκτακτα έσοδα

- 161 **Έσοδα από γενόμενες δαπάνες**
- 161.1 Έσοδα για τις γινόμενες δαπάνες από το δήμο για κατασκευή, επισκευή και συντήρηση κρασπεδορείθρων και πεζοδρομείων
- 161.3 Έσοδα δια της υπά του δήμου γινόμενας δαπάνας επανακατασκευής των καταστρωμάτων οδών, φθαρέντων υπό παροδίων
- 161.9 Λοιπά έσοδα από γενόμενες δαπάνες για λογαριασμό τρίτων (έξοδα κατάσχεσης)
- 162 **Έσοδα υπέρ τρίτων**
- 162.2 Χαρτόσημο
- 162.3 Κρατήσεις υπέρ Ο.Γ.Α
- 163 **Επιστροφές χρημάτων**
- 163.1 Επιστροφές χρημάτων από υπόλογους προς τακτοποίηση χρηματικών ενταλμάτων προπληρωμής
- 163.2 Επιστροφή πάγιας προκαταβολής
- 163.9 Επιστροφή γενικά χρημάτων
- 164 **Λοιπά έκτακτα έσοδα**
- 164.9 Λοιπά έκτακτα έσοδα που δεν μπορούν να ενταχθούν σε κάποια από τις πιο πάνω τάξεις
- 164.9α Έσοδα από συνδέσεις
- 164.9β Ε Υ Δ Α Πι 22%

2 Έσοδα παρελθόντων ετών

21 Τακτικά

- 211 Τακτικά έσοδα από περασμένα οικονομικά έτη που έχουν

100	100	100	200	1,000	1,500
100	100	100	200	0	500
0	0	0	0	1,000	1,000
663.800	663.800	1.185.400	761.400	216.614	3.493.014
23.000	23.000	81.000	23.000	23.000	173.000
20.000	20.000	78.000	20.000	20.000	158.000
1.000	1.000	1.000	1.000	1.000	5.000
2.000	2.000	2.000	2.000	2.000	10.000
0	0	0	0	800	800
0	0	0	0	500	500
0	0	0	0	300	300
6.400	6.400	6.400	6.400	4.400	30.000
6.000	6.000	6.000	4.000	2.000	24.000
400	400	400	400	400	2.000
0	0	0	2.000	2.000	4.000
634.400	634.400	1.098.000	732.000	190.414	3.289.214
400.000	400.000	800.000	500.000	50.000	2.150.000
120.000	120.000	100.000	100.000	100.000	540.000
114.400	114.400	198.000	132.000	40.414	589.214
168.000	169.000	524.160	503.221	215.000	1.589.381
107.000	107.000	283.000	295.000	55.000	847.000
80.000	80.000	106.000	110.000	0	376.000

βεβαιωθεί και εισπραχθεί το πρώτον

- 211.1 Από τέλη καθαριότητας
- 211.2 Από δημοτικό φόρο ηλεκτροδοτούμενων επιφανειών παρελθόντων ετών
- 211.3 Από τέλη άρδευσης
- 211.4 Από τέλη φωτισμού
- 211.5 Από τέλη σπάθμ/σης αυτώντων
- 211.6 Από δικαιωμ.λμιαθωμ. βρασκοτόπων
- 211.9 Από λοιπές περιπτώσεις
- 211.9α Τέλη εκδιδόμενων λογαριασμών Π.Ο.Ε

- 212 Εισπρακτέα υπόλοιπα από βεβαιωμένα κατά τα περασμένα οικον.έτη τακτικά έσοδα.

- 212.9 Από λοιπές περιπτώσεις(φορολογικοί κατάλογοι μέχρι 1990)
- 212.9α Εισπρακτέα υπόλοιπα

22 Έκτακτα

- 221 **Έκτακτα έσοδα από περασμένα οικονομικά έτη**
- 221.2 Εισπρακτέα υπόλοιπα από βεβαιωμένα κατά τα περασμένα οικονομικά έτη έκτακτα έσοδα
- 221.2α Εισπρακτέα υπόλοιπα αποχέτευσης
- 221.2β Εισπρακτέα υπόλοιπα ΕΥΔΑΠ

3 Χρηματικά υπόλοιπα

31 Χρηματικά υπόλοιπα

- 311 Χρηματικό υπόλοιπο
- 311.1 Χρηματικό υπόλοιπο προηγούμενης χρήσης μεταφερόμενο σε ν
- 311.2 Από έκτακτα έσοδα

40.000	40.000	40.000	60.000	0	180.000
0	0	0	20.000	0	20.000
0	0	0	0	0	0
0	0	0	0	0	0
0	0	0	0	0	0
0	0	0	0	0	0
20.000	20.000	30.000	10.000	0	80.000
20.000	20.000	36.000	20.000	0	96.000
27.000	27.000	177.000	185.000	55.000	471.000
20.000	20.000	170.000	180.000	50.000	440.000
7.000	7.000	7.000	5.000	5.000	31.000
62.000	62.000	241.160	208.221	160.000	733.381
62.000	62.000	241.160	208.221	160.000	733.381
2.000	2.000	101.160	128.221	100.000	333.381
30.000	30.000	100.000	40.000	40.000	240.000
30.000	30.000	40.000	40.000	20.000	160.000
515.971	515.971	386.538	278.620	29.117	1.726.215
515.971	515.971	386.538	278.620	29.117	1.726.215
515.971	515.971	386.538	278.620	29.117	1.726.215
515.971	515.971	386.538	278.620	29.117	1.726.215
0	0	0	0	0	0

ΒΕΒΑΙΩΘΕΝΤΑ

ΕΣΟΔΑ

ΔΗΜΟΣ ΚΗΦΙΣΙΑΣ

Τρέχουσες πμές, χιλιάδες δραχμές

ΚΩΔ. ΕΣΟΔΟΥ ΠΕΡΙΓΡΑΦΗ ΕΣΟΔΟΥ

0+1+2+3+4 ΓΕΝΙΚΟ ΣΥΝΟΛΟ

0 0 Τακτικά έσοδα

01 1 Πρόσοδοι ακίνητης περιουσίας

011 *Μισθώματα από αστικά και αγροτικά ακίνητα*

011.1 Μισθώματα από ακίνητα

012 *Εσοδα δημοτικής αγοράς*

012.3 Αποζημίωση χρήσης δημοτικών ακινήτων

013 *Εσοδα από νεκροταφεία*

013.1 Δικαιώματα εκ κηδεων σε τάφους τριετούς χρήσεως

013.1α Δικαιώματα εκ κηδεων σε οικογενειακούς τάφους

013.2 Δικαιώματα εκταφών από τάφους τριετούς χρήσεως

013.2α Δικαιώματα εκταφών από οικογενειακούς τάφους

013.3 Δικαιώματα από παρατάσεις

013.4 Δικαιώματα εκ χρήσεως οστεοφυλακίων

013.4α Δικαιώματα παραμονής στο νεκροθάλαμο

013.5 Δικαιώματα εκ διαδοχικών ταφείων

013.6 Τέλη καθαριότητας νεκροταφείου

013.7 Δικαιώματα εκ κατασκευής και επισκευής ταφών

013.8 Δικαιώματα παραμονής στο ψυγείο

013.9 Εσοδα από νεκροταφεία γενικά

014 *Εσοδα από σφαγεία*

015 *Εσοδα από λουτρά και αποδευτήρια*

016 *Από εκμ/ση εδάφους & υπεδάφους*

017 *Εμπορία ποσίων υδάτων*

018 *Εσοδα από επιχειρήσεις*

018.1α Εσοδα από δημοτική επιχ/ση "ΚΗΦΙΣΕΥΣ"

018.1β Εσοδα από δημοτική επιχίση "ΑΝΑΠΤΥΞΙΑΚΗ ΚΗΦΙΣΙΑΣ"

02 2 Πρόσοδοι από κινήτη περιουσία

021 *Πρόσοδοι απο κινήτη περιουσία*

021.1 Τόκοι από καταθέσεις χρημάτων σε Τραπεζες

03 Εσοδα από τέλη & δικαιώματα

031 *Υπηρεσία καθαριότητας*

031.1 Τέλη καθαριότητας και αποκομιδής απορριμμάτων και φωτισμού οικιών και καταστημάτων

031.9 Λοιπά έσοδα υπηρεσίας καθαριότητας

032 *Υπηρεσία ύδρευσης*

033 *Υπηρεσία άρδευσης*

033.9 Λοιπά έσοδα υπηρεσίας αρδευσης

034 *Υπηρεσία ηλεκτροφωτισμού*

035 *Υπηρεσία αποχέτευσης*

036 Λοιπά τέλη & δικαιώματα

036.1 Χρήσης πεζοδρομίων, οδών κλπ.

036.2 Αδειών οικοδομών

036.3 Διαφημίσεων

036.4 Εισιτηρίων λεωφ., αυτοκινήτων

036.5 Στάθμευση αυτο/των

036.6 Τέλος (5%) επι των ακαθαρίστων εσόδων κέντρων διασκέδασης εστιατορίων κλπ

036.6α Τέλος παρεπιδημούντων

036.7 Χρήσης αποβαθρών επιβατών

036.8 Χρήσης αποβαθρών εμπ/των

036.9 Λοιπά

036.9α Εσοδα από ειδικό αναπτυξιακό τέλος έργων

036.9β Εσοδα από τέλος ακίνητης περιουσίας Τ.Α.Π

0	0	0	0	0	0
0	0	0	4.920	14.999	19.919
0	0	0	4.920	14.999	19.919
0	0	0	4.920	14.999	19.919
969.554	1.104.755	1.298.367	1.424.572	2.213.771	7.011.019
529.500	585.768	666.644	815.018	1.436.782	4.033.712
529.500	585.768	666.644	815.018	1.436.782	4.033.712
0	0	0	0	0	0
0	0	0	0	0	0
0	0	0	0	0	0
0	0	0	0	0	0
0	0	0	0	0	0
0	0	0	0	0	0
440.054	518.987	631.723	609.554	776.989	2.977.307
12.512	17.477	12.043	25.227	24.660	81.919
11.820	18.292	17.400	19.727	14.792	82.031
30.282	40.775	88.560	79.136	81.204	319.957
0	0	0	0	0	0
0	0	0	0	0	0
351.198	427.355	412.208	402.563	467.994	2.061.318
34.242	15.088	17.002	18.865	23.256	108.453
0	0	0	0	0	0
0	0	0	0	0	0
0	0	84.510	64.036	165.083	313.629
0	0	84.510	25.772	0	110.282
0	0	0	38.264	165.083	203.347

036.9γ Τέλος ρύπανσης
037 **Εσοδα από παρόμετρα**

04 4 Φόροι - Εισφορές

041 Φόροι αυτοτελείς

041.1 Επί της αξίας των αγρ. Πρ/ντων (χονδρική)

041.2 Επί του ελειόλαδου (ταγαρέλαια)

041.3 Ακάλυπτων χώρων

041.4 Ζύθου

041.5 Ηλεκτρ/νων χώρων

041.9 Λαιποί αυτοτελείς φόροι

042 Φόροι πρόσθετοι

042.1 Επί εισαγ. εμπ/των

042.2 Επί εξαγ. εμπ/των Δωδεκ/σου

042.3 Ποσοστό από το εισπραττόμενο απι το Δημόσιο ειδικό τέλος
ύδρευσης απο το εισόδημα των οικοδομών που βρίσκονται
στην περιφέρεια της πρώην Διοίκησης Πρωτεύουσας(αρ.418 του'Ε

042.5 Πρόσθετο ποσ. 3% κλπ.

042.6

042.7

042.8

042.9 Λαιποί πρόσθετοι φοροι

043 Εισφορές

043.9α Εσοδο από εισφορά σε χρήμα

05 5 Λοιπά τακτικά έσοδα

51 Λοιπά τακτικά έσοδα

051.1 Τακτική οικονομική ενίσχυση από τον κρατικό προϋπολογισμό

0	0	0	0	0	0
0	0	0	0	0	0
75.840	67.462	54.208	33.288	65.943	296.539
45.359	46.974	48.463	20.148	18.186	179.130
0	0	0	0	0	0
0	0	0	0	0	0
16	9	0	0	0	25
0	0	0	12.990	9.860	22.850
45.343	46.965	48.463	7.158	8.326	156.255
0	0	0	0	0	0
27.214	16.525	0	0	0	43.739
0	0	0	0	0	0
0	0	0	0	0	0
27.214	16.525	0	0	0	43.739
0	0	0	0	0	0
0	0	0	0	0	0
3.067	3.963	5.745	13.138	47.757	73.670
3.067	3.963	5.745	13.138	47.757	73.670
564.409	597.107	707.306	889.283	918.144	3.676.249
564.409	597.107	707.306	889.283	918.144	3.676.249

- έσοδα από κεντρικούς Αυτοτελείς Πόρους(ΚΑΠ)
- 051.1α Επιχορήγηση ΣΑΤΑ/1-ΣΑΤΑ/2
 - 051.2 Διάφορα απρόβλεπτα έσοδα
 - 051.3 Έσοδο από παράνομη στάθμευση (Τροχαία)
 - 051.4 Ελεγχόμενη στάθμευση - κλήσεις
 - 051.4α Κλήσεις Τροχαίας εισπραττόμενες από την εταιρεία ελεγχόμενης στάθμευσης
 - 051.5 Ελεγχόμενη στάθμευση - Κάρτες
 - 051.6 Ελεγχόμενη στάθμευση - Κλήσεις Τροχαίας μέσω εταιρείας
 - 051.9 Τακτική κρατική επιχορήγηση για τις λειτουργικές ανάγκες των σχολείων

1 Έκτακτα έσοδα

11 Από εκποίηση κινητής και ακίνητης περιουσίας

111 Από ακίνητη περιουσία

- 111.2 Προϊόν εξ αναγκαστικής προσκηρώσεως λόγω ρυμοτομίας οικοπέδων και λοιπών ακινήτων

112 Από κινητή περιουσία

- 112.1 Προϊόν εκποιήσεως κινητής περιουσίας και υλικών

12 Έσοδα από δάνεια

121 Από δάνεια εσωτερικού

- 121.1 Ατοκό δάνειο
- 121.2 Δάνειο δημ. επενδ/σεων
- 121.3 Δάνειο δημ. επενδ. προγρ/τος ΚΕ
- 121.4 Λοιπά δάνεια εσωτερικού
- 121.9 Προϊόν από λοιπά δάνεια

122 Από δάνεια εξωτερικού

354.829	413.644	486.774	596.716	658.554	2.510.517
109.107	101.667	66.361	134.296	149.223	560.654
0	0	0	14.013	1.641	15.654
86.390	54.205	48.862	37.942	26.383	253.782
0	0	0	62.922	16.540	79.462
0	0	51.215	6.141	397	57.763
0	0	0	0	32.999	32.999
0	0	0	0	0	0
14.083	27.591	54.094	37.253	32.407	165.428

329.802	212.851	370.197	368.210	587.175	1.868.035
6.905	2.988	5.716	6.908	18.303	40.820
4.405	2.988	5.716	6.908	18.303	38.320
4.405	2.988	5.716	6.908	18.303	38.320
2.500	0	0	0	0	2.500
2.500	0	0	0	0	2.500
0	30.000	138.856	12.138	0	180.994
0	30.000	138.856	12.138	0	180.994
0	0	0	0	0	0
0	0	0	0	0	0
0	0	0	0	0	0
0	0	0	0	0	0
0	30.000	138.856	12.138	0	180.994
0	0	0	0	0	0

13**Επιχορηγήσεις - Προσ. εργασία**

- 131 **Επιχορηγήσεις**
- 131.1 Επιχορήγηση από τον Ο.Α.Ε.Δ για την εκτέλεση δημοτικών έργων, προς απασχόληση ανέργων
- 131.2 Εσοδα από επιχορήγηση Νομαρχιακού Ταμείου
- 131.2α Εσοδο από Υπουργείο Πολιτισμού για ενίσχυση πολιτιστικών δραστηριοτήτων
- 131.2γ Επιχορήγηση από Ο.Σ.Κ για συντήρηση σχολείων
- 131.2δ Επιχορήγηση από Ο.Σ.Κ για κατασκευή σχολείων
- 131.3 Κρατική επιχορήγηση από κρατικά λαχεία
- 131.4 Εσοδο από συμμετοχή της Ε.Ο.Κ στα 13 προγ/τα του Δήμου
- 131.9 Λαϊπές επιχορηγήσεις
- 131.9α Εσοδο από επιχορήγηση Ε.Κ.ΤΑ αποπληρωμές 1991-92-93
- 131.9β Εσοδο προερχόμενο από Ειδικό Αναπτυξιακό πρόγραμμα Τοπικής Αυτοδιοίκησης Ε.Α.Π.ΤΑ.
- 131.9γ Εσοδο προερχόμενο από επιχορήγηση ΣΑΝΤ για την κατασκευή αντιπλημμυρικών έργων
- 131.9δ Εσοδο προερχόμενο από επιχορήγηση ΣΑΝΑ2 για αναβάθμιση δρόμων και κατασκευή πεζοδρομίων
- 132 Προσωπική εργασία

14**Δωρεές - Κληρονομίες**

- 141 **Εσοδα εκ δωρεών**
- 141.1 Προϊόν δωρεών
- 143 **Εσοδα από κληρήτα & κληρονομίες**

15**Προσαυξήσεις - Πρόστιμα - Παράβολα**

- 151 **Προσαυξήσεις**
- 151.1 Προσαυξήσεις λόγω εκπροθέσμου καταβολής διαφόρων χρεών ως και τόκοι υπερημερίας
- 152 **Πρόστιμα**
- 152.2 Πρόστιμα από παραβάσεις φορολογικών διατάξεων

55.139	64.070	78.518	221.753	437.265	866.745
65.139	64.070	78.518	221.753	437.265	866.745
0	0	0	0	0	0
0	0	0	0	29.720	29.720
0	0	0	0	0	0
0	0	0	0	41.700	41.700
0	0	0	0	0	0
0	0	0	0	0	0
0	0	0	0	0	0
65.139	64.070	78.518	151.568	40.526	399.821
0	0	0	0	0	0
0	0	0	0	195.319	195.319
0	0	0	70.185	0	70.185
0	0	0	0	130.000	130.000
0	0	0	0	0	0
200	2.000	2.200	6	0	4.406
200	2.000	2.200	6	0	4.406
200	2.000	2.200	6	0	4.406
0	0	0	0	0	0
51.880	66.599	82.322	64.968	50.640	296.409
9.622	18.142	10.049	5.240	2.182	45.235
9.622	18.142	10.049	5.240	2.182	45.235
42.178	48.382	52.158	59.103	48.068	249.889
42.178	48.382	52.158	59.103	48.068	249.889

- 153: **Παράβολα**
- 153.1 Παράβολα από υποβαλλόμενες προοφυγές και εφέσεις
- 153.9 Λοιπά παράβολα

16 **Λοιπά έκτακτα έσοδα**

- 161 **Έσοδα από γενόμενες δαπάνες**
- 161.1 Έσοδα για τις γινόμενες δαπάνες από το δήμο για κατασκευή, επισκευή και συντήρηση κρασπεδορείθρων και πεζοδρομείων
- 161.3 Έσοδα δια τας υπό του δήμου γενομένας δαπάνας επανακατασκευής των καταστρωμάτων οδών, φθαρέντων υπό παροδίων
- 161.9 Λοιπά έσοδα από γενόμενες δαπάνες για λογαριασμό τρίτων (έξοδα κατάσχεσης)
- 162: **Έσοδα υπέρ τρίτων**
- 162.2 Χαρτόσημο
- 162.3 Κρατήσεις υπέρ Ο Γ Α
- 163: **Επιστροφές χρημάτων**
- 163.1 Επιστροφές χρημάτων από υπάλογους προς τακτοποίηση χρηματικών ενταλμάτων προπληρωμής
- 163.2 Επιστροφή πάγιας προκαταβολής
- 163.9 Επιστροφή γενικά χρημάτων
- 164 **Λοιπά έκτακτα έσοδα**
- 164.9 Λοιπά έκτακτα έσοδα που δεν μπορούν να ενταχθούν σε κάποια από τις πιο πάνω τάξεις
- 164.9α Έσοδα από συνδέσεις
- 164.9β Ε Υ Δ Α Πι 22%

2 **Έσοδα παρελθόντων ετών**

21 **Τακτικά**

- 211 Τακτικά έσοδα από περασμένα οικονομικά έτη που έχουν

80	75	115	625	390	1.285
80	75	115	625	390	1.285
0	0	0	0	0	0
205.478	47.194	82.585	62.437	80.967	478.661
507	408	763	565	32	2.275
0	0	50	0	0	50
0	0	0	0	0	0
507	408	713	565	32	2.225
0	0	0	0	530	530
0	0	0	0	442	442
0	0	0	0	88	
11.262	2.363	1.762	1.671	2.768	9.826
11.262	1.563	1.762	768	1.600	6.955
0	800	0	0	400	1.200
0	0	0	903	768	1.671
203.709	44.423	80.060	60.201	77.637	466.030
180.637	44.202	51.729	6.513	42.422	325.503
0	0	20.335	52.676	27.292	100.303
23.072	221	7.996	1.012	7.923	40.224
279.544	391.538	483.940	584.388	611.287	2.310.697
140.699	151.916	228.662	291.886	334.449	1.147.612
29.009	0	0	0	0	29.009

βεβαιωθεί και εισπραχθεί το πρώτον

- 211.1 Από τέλη καθαριότητας
- 211.2 Από δημοτικό φόρο ηλεκτροδοτούμενων επιφανειών παρελθόντων ετών
- 211.3 Από τέλη άρδευσης
- 211.4 Από τέλη φωτισμού
- 211.5 Από τέλη σιάθμ/σης αυτών
- 211.6 Από δικαιωμ. μισθωμ. βρασκοτόπων
- 211.9 Από λοιπές περιπτώσεις
- 211.9α Τέλη εκδιδόμενων λογαριασμών Π.Ο.Ε

- 212 Εισπρακτέα υπόλοιπα από βεβαιωμένα κατά τα περασμένα οικονομικά έτη τακτικά έσοδα.

- 212.9 Από λοιπές περιπτώσεις(φορολογικοί κατάλογοι μέχρι 1990)
- 212.9α Εισπρακτέα υπόλοιπα

22

Έκτακτα

- 221 **Έκτακτα έσοδα από περασμένα οικονομικά έτη**
- 221.2 Εισπρακτέα υπόλοιπα από βεβαιωμένα κατά τα περασμένα οικονομικά έτη έκτακτα έσοδα
- 221.2α Εισπρακτέα υπόλοιπα απεχέτευσης
- 221.2β Εισπρακτέα υπόλοιπα ΕΥΔΑΠ

3

Χρηματικό υπόλοιπο

31

Χρηματικό υπόλοιπο

- 311 Χρηματικό υπόλοιπο

- 311.1 Χρηματικό υπόλοιπο προηγούμενης χρήσης μεταφερόμενο σε ν
- 311.2 Από έκτακτα έσοδα

9.096	0	0	0	0	9.096
0	0	0	0	0	0
0	0	0	0	0	0
0	0	0	0	0	0
0	0	0	0	0	0
0	0	0	0	0	0
19.913	0	0	0	0	19.913
0	0	0	0	0	0
111.690	151.916	228.662	291.886	334.449	1.118.603
106.068	146.194	223.053	286.277	328.840	1.089.432
6.622	5.722	5.609	5.609	5.609	29.171
138.845	239.622	235.278	272.502	276.838	1.163.085
138.845	239.622	235.278	272.502	276.838	1.163.085
79.434	116.677	146.447	174.439	193.215	710.212
28.749	76.645	48.074	56.681	42.957	253.106
30.662	46.300	40.757	41.382	40.666	199.747
515.971	396.160	250.448	67.933	119.653	1.350.165
515.971	396.160	250.448	67.933	119.653	1.350.165
515.971	396.160	250.448	67.933	119.653	1.350.165
515.971	396.160	250.448	67.933	119.653	1.350.165
0	0	0	0	0	0

ΕΣΟΔΑ ΟΤΑ

ΔΗΜΟΣ ΚΗΦΙΣΙΑΣ (ΠΡΟΥΠΟΛΟΓΙΣΜΟΣ)

Σταθερές τιμές (1988=100), χιλιάδες δραχμές

ΚΩΔ. ΕΣΟΔΟΥ ΠΕΡΙΓΡΑΦΗ ΕΣΟΔΟΥ

0+1+2+3+4 ΓΕΝΙΚΟ ΣΥΝΟΛΟ

0 0 Τακτικά έσοδα

01 1 Πρόσοδα ακίνητης περιουσίας

011 *Μισθώματα από αστικά και αγροτικά ακίνητα*

011.1 Μισθώματα από ακίνητα

012 *Εσοδα δημοτικής αγοράς*

012.3 Αποζημίωση χρήσης δημοτικών ακινήτων

013 *Εσοδα από νεκροταφεία*

013.1 Δικαιώματα εκ κηδεων σε τάφους τριετούς χρήσεως

013.1α Δικαιώματα εκ κηδεων σε οικογενειακούς τάφους

013.2 Δικαιώματα εκταφών από τάφους τριετούς χρήσεως

013.2α Δικαιώματα εκταφών από οικογενειακούς τάφους

013.3 Δικαιώματα από παρατάσεις

013.4 Δικαιώματα εκ χρήσεως σστεοφυλακίων

013.4α Δικαιώματα παραμονής στο νεκροθάλαμο

013.5 Δικαιώματα εκ διαδοχικών ταφείων

013.6 Τέλη καθαριότητας νεκροταφείου

013.7 Δικαιώματα εκ κατασκευής και επισκευής ταφών

013.8 Δικαιώματα παραμονής στο ψυγείο

013.9 Εσοδα από νεκροταφεία γενικά

014 *Εσοδα από σφαγεία*

015 *Εσοδα από λουιρά και αφοδευτήρια*

016 *Από εκμ/ση εδάφους & υπεδάφους*

017 *Εμπορία ποσίμων υδάτων*

018 *Εσοδα από επιχειρήσεις*

018.1α Εσοδα από δημοτική επιχ/ση "ΚΗΦΙΣΕΥΣ"

1ο Ετος:
1993

1993	1994	1995	1996	1997	ΣΥΝΟΛΟ
1.775.804	1.651.220	2.206.806	2.412.323	2.517.824	•10.564.781
1.036.472	984.921	1.045.268	1.367.129	1.699.732	6.132.522
45.743	45.474	42.931	121.844	114.028	370.021
22.271	24.372	22.201	17.344	9.802	96.989
22.271	24.372	22.201	17.344	9.802	96.989
0	0	0	0	6.535	6.535
0	0	0	0	6.535	6.535
23.473	21.102	20.730	61.124	69.920	196.349
0	0	0	6.986	8.168	15.154
0	0	0	1.746	3.267	5.014
0	0	0	3.144	1.960	5.104
0	0	0	349	653	1.003
13.807	12.413	11.307	2.794	8.168	48.490
3.222	2.896	2.638	3.496	5.554	17.894
0	0	0	349	327	676
460	414	1.885	34.928	32.673	70.369
3.222	2.896	2.638	5.239	4.901	18.897
0	0	0	699	653	1.352
0	0	0	1.048	3.267	4.315
2.761	2.483	2.261	349	327	8.182
0	0	0	0	0	0
0	0	0	0	0	0
0	0	0	0	0	0
0	0	0	0	0	0
0	0	0	43.376	27.772	71.148
0	0	0	22.420	9.802	32.222

018.1β Εσοδα από δημοτική επιχ/ση "ΑΝΑΠΤΥΞΙΑΚΗ ΚΗΦΙΣΙΑΣ"

02 2 Πρόσοδα από κινητή περιουσία

021 *Πρόσοδοι απο κινητή περιουσία*

021.1 Τόκοι από καταθέσεις χρημάτων σε Τραπεζες

03 Εσοδα από τέλη & δικαιώματα

031 *Υπηρεσία καθαριότητας*

031.1 Τέλη καθαριότητας και αποκομιδής απορριμμάτων και φωτισμού οκίων και καταστημάτων

031.9 Λοιπά έσοδα: υπηρεσίας καθαριότητας

032 *Υπηρεσία ύδρευσης*

033 *Υπηρεσία άρδευσης*

033.9 Λοιπά έσοδα: υπηρεσίας αρδευσης

034 *Υπηρεσία ηλεκτροφωτισμού*

035 *Υπηρεσία αποχέτευσης*

036 Λοιπά τέλη & δικαιώματα

036.1 Χρήσης πεζοδρομίων, οδών κλπ.

036.2 Αδειών οικοδομών

036.3 Διαφημίσεων

036.4 Εισιτηρίων λεωφ., αυτοκινήτων

036.5 Στάθμευσης αυτών

036.6 Τέλος (5%) επι των ακαθαρίστων εσόδων κέντρων διασκέδασης, εστιατορίων κλπ

036.6a Τέλος παρεπιδημούντων

036.7 Χρήσης αποβαθρών επιβατών

036.8 Χρήσης αποβαθρών εμπ/των

036.9 Λοιπά

036.9a Εσοδα από ειδικό αναπτυξιακό τέλος έργων

036.9β Εσοδα από τέλος ακίνητης περιουσίας Τ.Α.Π

0	0	0	20.957	17.970	38.927
0	0	0	17.464	16.336	33.800
0	0	0	17.464	16.336	33.800
0	0	0	17.464	16.336	33.800
636.524	621.908	582.893	709.387	984.429	3.545.139
323.553	323.985	295.125	315.049	523.417	1.781.128
322.172	322.744	293.995	314.350	522.763	1.778.024
1.381	1.241	1.131	699	653	5.165
0	0	0	0	0	0
5	4	4	3	0	16
5	4	4	3	0	16
0	0	0	0	0	0
0	0	0	0	0	0
312.967	297.917	297.764	384.335	461.012	1.783.995
9.205	8.275	13.192	17.464	13.069	61.205
9.205	8.275	13.192	17.464	16.336	64.473
23.012	20.689	24.500	71.253	65.345	204.798
0	0	0	0	0	0
0	0	0	0	0	0
184.098	165.510	173.381	209.567	212.373	944.929
18.410	16.551	16.961	17.464	23.198	92.584
0	0	0	0	0	0
0	0	0	0	0	0
69.037	78.617	56.537	61.124	130.691	398.066
0	0	0	0	0	0
46.025	57.928	56.537	61.124	130.691	362.305

036.9γ Τέλος ρύπανσης
037 **Εσοδα από παρκόμετρα**

04 4 Φόροι - Εισφορές

041 Φόροι αυτοτελείς

041.1 Επί της αξίας των αγρ. Πρ/ντων (χονδρική)

041.2 Επί του ελαιόλαδου (ταγαρέλαια)

041.3 Ακάλυπτων χώρων

041.4 Ζύθου

041.5 Ηλεκτρ/νων χώρων

041.9 Λοιποί αυτοτελείς φόροι

042 Φόροι πρόσθετοι

042.1 Επί εισαγ. εμπ/των

042.2 Επί εξαγ. εμπ/των Δωδεκ/σου

042.3 Πασσατό-από το εισπραττόμενο απ το Δημόσιο ειδικό τέλος ύδρευσης από το εισόδημα των οικοδομών που βρίσκονται στην περιφέρεια της πρώην Διοίκησης Πρωτεύουσας(αρ.48 του'ε

042.5 Πρόσθετο ποσ. 3% κλπ.

042.6

042.7

042.8

042.9 Λοιποί πρόσθετοι φοροι

043 Εισφορές

043.9α Εσοδο από εισφορά σε χρήμα

05 5 Λοιπά τακτικά έσοδα

51 Λοιπά τακτικά έσοδα

051.1 Τακτική οικονομική ενίσχυση από τον κρατικό προϋπολογισμό

23.012	20.689	0	0	0	43.701
0	0	0	0	0	0
58.970	53.915	77.004	131.084	127.522	448.494
25.452	22.882	44.966	36.779	29.503	158.582
0	0	0	0	0	0
0	0	0	0	0	0
138	124	113	105	98	578
0	0	3.769	5.239	6.535	16.543
25.313	22.758	41.084	24.449	22.871	138.475
0	0	0	6.986	0	6.986
16.109	14.482	15.077	10.478	0	58.146
0	0	0	0	0	0
0	0	0	0	0	0
16.109	14.482	15.077	10.478	0	58.146
0	0	0	0	0	0
0	0	0	0	0	0
0	0	0	0	0	0
0	0	0	0	0	0
0	0	0	0	0	0
18.410	16.551	16.961	83.827	98.018	233.767
18.410	16.551	16.961	83.827	98.018	233.767
293.234	263.626	332.440	387.349	457.418	1.734.068
293.234	263.626	332.440	387.349	457.418	1.734.068

- έσοδα από κεντρικούς Αυτοτελείς Πόρους(ΚΑΠ)
- 051.1α Επιχορήγηση ΣΑΤΑ/1-ΣΑΤΑ/2
 - 051.2 Διάφορα απρόβλεπτα έσοδα
 - 051.3 Έσοδα από παράνομη στάθμευση (Τροχαία)
 - 051.4 Ελεγχόμενη στάθμευση - κλήσεις
 - 051.4α Κλήσεις Τροχαίας εισπραττόμενες από την εταιρεία ελεγχόμενης στάθμευσης.
 - 051.5 Ελεγχόμενη στάθμευση - Κάρτες
 - 051.6 Ελεγχόμενη στάθμευση - Κλήσεις Τροχαίας μέσω εταιρείας
 - 051.9 Τακτική κρατική επιχορήγηση για τις λειτουργικές ανάγκες των σχολείων

1 Έκτακτα έσοδα

11 Από εκποίηση κινητής και ακίνητης περιουσίας

111 Από ακίνητη περιουσία

- 111.2 Προϊόν εξ αναγκαστικής προσκλήρωσης λόγω ρυματομίας οικοπέδων και λοιπών ακινήτων
- 112 **Από κινητή περιουσία**
- 112.1 Προϊόν εκποίησης κινητής περιουσίας και υλικών

12 Έσοδα από δάνεια

121 Από δάνεια εσωτερικού

- 121.1 Ατοκο δάνεια
- 121.2 Δάνεια δημ. επενδύσεων
- 121.3 Δάνεια δημ. επενδ. προγρ/τος ΚΕ
- 121.4 Λοιπά δάνεια εσωτερικού
- 121.9 Προϊόν από λοιπά δάνεια

122 Από δάνεια εξωτερικού

168.048	151.080	169.612	157.175	261.382	907.296
55.229	49.653	45.230	69.856	65.345	285.313
920	828	754	13.971	13.069	29.542
23.012	20.689	56.537	47.153	32.673	180.064
23.012	20.689	0	55.884	22.871	122.466
0	0	30.153	8.383	0	38.536
0	0	0	0	22.871	22.871
0	0	0	0	6.535	6.535
23.012	20.689	30.153	34.928	32.673	141.465

425.877	382.878	818.285	772.114	738.333	3.137.486
5.063	4.552	3.392	3.144	10.782	28.932
3.222	2.896	2.638	2.445	9.802	21.003
3.222	2.896	2.638	2.445	9.802	21.003
1.841	1.655	754	699	980	6.929
1.841	1.655	754	699	980	6.929
13.807	12.413	45.230	52.392	0	123.842
13.807	12.413	45.230	52.392	0	123.842
0	0	0	0	0	0
0	0	0	0	0	0
0	0	0	0	0	0
0	0	0	0	0	0
13.807	12.413	45.230	52.392	0	123.842
0	0	0	0	0	0

13 Επιχορηγήσεις - Προσφ. εργασία

- 131 Επιχορηγήσεις.
- 131.1 Επιχορήγηση από τον Ο.Α.Ε.Δ για την εκτέλεση δημοτικών έργων, προς απασχόληση ανέργων
- 131.2 Έσοδα από επιχορήγηση Νομαρχιακού Ταμείου
- 131.2α Έσοδα από Υπουργείο Πολιτισμού για ενίσχυση πολιτιστικών δραστηριοτήτων
- 131.2γ Επιχορήγηση από Ο.Σ.Κ για συντήρηση σχολείων
- 131.2δ Επιχορήγηση από Ο.Σ.Κ για κατασκευή σχολείων
- 131.3 Κρατική επιχορήγηση από κρατικά λαχεία
- 131.4 Έσοδα από συμμετοχή της Ε.Ο.Κ στα 13 προγράμματα του Δήμου
- 131.9 Λοιπές επιχορηγήσεις
- 131.9α Έσοδα από επιχορήγηση Ε.Κ.ΤΑ αποπληρωμές 1991-92-93
- 131.9β Έσοδα προερχόμενα από Ειδικό Αναπτυξιακό πρόγραμμα Τοπικής Αυτοδιοίκησης Ε.Α.Π.ΤΑ.
- 131.9γ Έσοδα προερχόμενα από επιχορήγηση ΣΑΝΤ για την κατασκευή αντιπλημμυρικών έργων
- 131.9δ Έσοδα προερχόμενα από επιχορήγηση ΣΑΝΑ2 για αναβάθμιση δρόμων και κατασκευή πεζοδρομίων
- 132 Προσωπική εργασία

14 Δωρεές - Κληρονομίες

- 141 Έσοδα εκ δωρεών
- 141.1 Προϊόν δωρεών
- 143 Έσοδα από κληρίτα & κληρονομίες

15 Προσαυξήσεις - Πρόστιμα - Παρέβολα

- 151 Προσαυξήσεις
- 151.1 Προσαυξήσεις λόγω εκπροθέσμου καταβολής διαφόρων χρεών ως και τόκοι υπερημερίας
- 152 Πρόστιμα
- 152.2 Πρόστιμα από παραβάσεις φορολογικών διατάξεων

68.932	60.174	287.022	405.163	613.322	1.432.813
66.932	60.174	287.022	405.163	613.322	1.432.813
0	0	0	0	0	0
0	0	0	0	32.673	32.673
0	0	0	34.928	32.673	67.601
0	0	0	0	26.465	26.465
0	0	0	0	65.345	65.345
0	0	0	0	0	0
0	0	0	0	0	0
46.025	41.377	83.298	310.858	169.898	651.456
20.908	18.797	15.454	0	0	55.159
0	0	150.578	59.377	145.197	355.153
0	0	37.692	0	53.970	91.662
0	0	0	0	87.101	87.101
0	0	0	0	0	0
4.602	4.138	5.654	3.493	3.267	21.154
4.602	4.138	5.654	3.493	3.267	21.154
4.602	4.138	5.654	3.493	3.267	21.154
0	0	0	0	0	0
29.962	26.937	30.191	41.983	39.534	168.607
6.904	6.207	9.423	6.986	6.535	36.053
6.904	6.207	9.423	6.986	6.535	36.053
23.012	20.689	20.730	34.928	32.673	132.032
23.012	20.689	20.730	34.928	32.673	132.032

- 153: **Παράβολα**
153:1 Παράβολα από υποβαλλόμενες προσφυγές και εφέσεις
153:9 Λοιπά παράβολα

16 Λοιπά έκτακτα έσοδα

- 161: **Έσοδα από γενόμενες δαπάνες**
161.1 Έσοδα για τις γινόμενες δαπάνες από το δήμο για κατασκευή, επισκευή και συντήρηση κρασπεδορείθρων και πεζοδρομίων
161.3: Έσοδα δια της υπό του δήμου γενόμενας δαπάνας επανακατασκευής των καταστρωμάτων οδών, φθαρέντων υπό παροδίων
161.9 Λοιπά έσοδα από γενόμενες δαπάνες για λογαριασμό τρίτων (έσοδα κατάσχεσης)
162: **Έσοδα υπέρ τρίτων**
162.2 Χαρτόσημο
162.3: Κρατήσεις υπέρ Ο.Γ.Α
163: **Επιστροφές χρημάτων**
163.1 Επιστροφές χρημάτων από υπόλογους προς τακτοποίηση χρηματικών ενταλμάτων προπληρωμής
163.2 Επιστροφή πάγιας προκαταβολής
163.9 Επιστροφή γενικά χρημάτων
164: **Λοιπά έκτακτα έσοδα**
164.9 Λοιπά έκτακτα έσοδα που δεν μπορούν να ενταχθούν σε κάποια από τις τρία πάνω τάξεις
164.9α Έσοδα από συνδέσεις
164.9γ Ε Υ Δ Α Πι 22%

2 Έσοδα παρελθόντων ετών

21 Τακτικά

- 211 Τακτικά έσοδα από περασμένα οικονομικά έτη που έχουν

46	41	38	70	327	522
46	41	38	70	0	195
0	0	0	0	327	327
306.511	274.663	446.796	265.940	71.427	1.364.338
10.586	9.517	30.530	8.033	7.515	66.181
9.205	8.275	29.399	6.986	6.535	60.400
460	414	377	348	327	1.927
920	828	754	699	653	3.854
0	0	0	0	261	261
0	0	0	0	163	163
0	0	0	0	98	98
2.946	2.648	2.412	2.235	1.408	11.679
2.761	2.483	2.261	1.397	653	9.556
184	166	151	140	131	771
0	0	0	699	653	1.362
291.980	262.498	413.854	255.672	62.213	1.286.217
184.098	165.510	301.533	174.639	16.336	842.116
55.229	49.653	37.692	34.928	32.673	210.174
52.652	47.336	74.629	46.106	13.204	233.826
77.781	69.928	197.564	175.764	70.246	591.284
49.246	44.274	106.667	103.037	17.970	321.194
36.820	33.102	39.953	38.421	0	148.295

βεβαιωθεί και εισπραχθεί το πρώτον

- 211.1 Από τέλη καθαριότητας
- 211.2 Από δημοτικό φόρο ηλεκτροδοτούμενων επιφανειών παρελθόντων ετών
- 211.3 Από τέλη άρδευσης
- 211.4 Από τέλη φωτισμού
- 211.5 Από τέλη σπάθμισης αυτών
- 211.6 Από δικαιωμ./μισθωμ. βρασκοτόπων
- 211.9 Από λοιπές περιπτώσεις
- 211.9α Τέλη εκδιδόμενων λογαριασμών Π.Ο.Ε

- 212 Εισπρακτέα υπόλοιπα από βεβαιωμένα κατά τα περασμένα οικον. έτη τακτικά έσοδα.

- 212.9 Από λοιπές περιπτώσεις(φορολογικοί κατάλογοι μέχρι 1990)
- 212.9α Εισπρακτέα υπόλοιπα

22 Έκτακτα

- 221 **Έκτακτα έσοδα από περασμένα οικονομικά έτη**
- 221.2 Εισπρακτέα υπόλοιπα από βεβαιωμένα κατά τα περασμένα οικονομικά έτη έκτακτα έσοδα
- 221.2α Εισπρακτέα υπόλοιπα αποχέτευσης
- 221.2β Εισπρακτέα υπόλοιπα ΕΥΔΑΓ

3 Χρηματικά υπόλοιπα

31 Χρηματικό υπόλοιπο

- 311 Χρηματικό υπόλοιπο
- 311.1 Χρηματικό υπόλοιπο προηγούμενης χρήσης μεταφερόμενο σε ν
- 311.2 Από έκτακτα έσοδα

18.410	16.551	15.077	20.957	0	70.994
0	0	0	6.986	0	6.986
0	0	0	0	0	0
0	0	0	0	0	0
0	0	0	0	0	0
0	0	0	0	0	0
9.205	8.275	11.307	3.498	0	32.281
9.205	8.275	13.569	6.986	0	38.035
12.427	11.172	66.714	64.616	17.970	172.899
9.205	8.275	64.076	62.870	16.336	160.763
3.222	2.896	2.638	1.746	1.634	12.137
28.535	25.654	90.897	72.727	52.276	270.090
28.535	25.654	90.897	72.727	52.276	270.090
920	828	38.129	44.785	32.673	117.334
13.807	12.413	37.692	13.971	13.069	80.952
13.807	12.413	15.077	13.971	6.535	61.893
237.473	213.495	145.692	97.316	9.513	703.489
237.473	213.495	145.692	97.316	9.513	703.489
237.473	213.495	145.692	97.316	9.513	703.489
237.473	213.495	145.692	97.316	9.513	703.489
0	0	0	0	0	0

ΕΣΟΔΑ ΟΤΑ (ΑΠΟΛΟΓΙΣΜΟΣ)

ΔΗΜΟΣ ΚΗΦΙΣΙΑΣ

Σταθερές τιμές (1988=100), χιλιάδες δραχμές

ΚΩΔ. ΕΣΟΔΟΥ ΠΕΡΙΓΡΑΦΗ ΕΣΟΔΟΥ

0+1+2+3+4 ΓΕΜΙΚΟ ΣΥΝΟΛΟ

0 0 Τακτικά έσοδα

01 1 Πρόσοδα ακίνητης περιουσίας

- 011 **Μισθώματα από αστικά και αγροτικά ακίνητα**
- 011.1 Μισθώματα από ακίνητα
- 012 **Έσοδα δημοτικής αγοράς**
- 012.3 Αποζημίωση χρήσης δημοτικών ακινήτων
- 013 **Έσοδα από νεκροταφεία**
- 013.1 Δικαιώματα εκ κηδεων σε τάφους τριετούς χρήσεως
- 013.1α Δικαιώματα εκ κηδεων σε οικογενειακούς τάφους
- 013.2 Δικαιώματα εκταφών από τάφους τριετούς χρήσεως
- 013.2α Δικαιώματα εκταφών από οικογενειακούς τάφους
- 013.3 Δικαιώματα από παρατάσεις
- 013.4 Δικαιώματα εκ χρήσεως οστεοφυλακίμων
- 013.4α Δικαιώματα παραμονής στο νεκροθάλαμο
- 013.5 Δικαιώματα εκ διαδοχικών ταφείων
- 013.6 Τέλη καθαριότητας νεκροταφείου
- 013.7 Δικαιώματα εκ κατασκευής και επισκευής ταφών
- 013.8 Δικαιώματα παραμονής στο ψυγείο
- 013.9 Έσοδα από νεκροταφεία γενικά
- 014 **Έσοδα από σφαγεία**
- 015 **Έσοδα από λουτρά και αποδευτήρια**
- 016 **Από εκμ/ση γδάφους & υπεδάφους**
- 017 **Εμπορία ποσίων υδάτων**
- 018 **Έσοδα από επιχειρήσεις**
- 018.1α Έσοδα από δημοτική επιχείση "ΚΗΦΙΣΕΥΣ"

018.1β Εσοδα από δημοτική επιχείρηση "ΑΝΑΠΤΥΞΙΑΚΗ ΚΗΦΙΣΙΑΣ"

02 **2 Πρόσοδα από κινητή περιουσία**

021 **Πρόσοδα από κινητή περιουσία**

021.1 Τόκοι από καταθέσεις χρημάτων σε Τραπεζές

03 **Εσοδα από τέλη & δικαιώματα**

031 **Υπηρεσία καθαριότητας**

031.1 Τέλη καθαριότητας και αποκομιδής απορριμμάτων και φωτισμού οκίων και καταστημάτων

031.9 Λοιπά έσοδα υπηρεσίας καθαριότητας

032 **Υπηρεσία ύδρευσης**

033 **Υπηρεσία άρδευσης**

033.9 Λοιπά έσοδα υπηρεσίας άρδευσης

034 **Υπηρεσία ηλεκτροφωτισμού**

035 **Υπηρεσία αποχέυσης**

036 **Λοιπά τέλη & δικαιώματα**

036.1 Χρήσης πεζοδρομίων, οδών κλπ.

036.2 Αδειών οικοδομών

036.3 Διαφημίσεων

036.4 Εισιτηρίων λεωφ., αυτοκινήτων

036.5 Στάθμευσης αυτών

036.6 Τέλος (5%) επί των ακαθαρίστων εσόδων κέντρων διασκέδασης εστιατορίων κλπ

036.6α Τέλος παρεπιδημούντων

036.7 Χρήσης αποβαθρών επιβατών

036.8 Χρήσης αποβαθρών εμπόρων

036.9 Λοιπά

036.9α Εσοδα από ειδικό ανταποδοτικό τέλος έργων

036.9β Εσοδα από τέλος ακίνητης περιουσίας Τ.Α.Π

0	0	0	0	0	0
0	0	0	1.718	4.901	6.619
0	0	0	1.718	4.901	6.619
0	0	0	1.718	4.901	6.619
448.233	457.119	489.375	497.572	723.299	2.613.598
243.700	242.375	251.269	284.668	469.436	1.491.448
243.700	242.375	251.269	284.668	469.436	1.491.448
0	0	0	0	0	0
0	0	0	0	0	0
0	0	0	0	0	0
0	0	0	0	0	0
0	0	0	0	0	0
0	0	0	0	0	0
0	0	0	0	0	0
202.533	214.743	238.107	212.904	253.863	1.122.150
5.759	7.232	4.539	8.811	8.057	34.398
5.440	7.569	6.558	6.890	4.833	31.290
13.937	16.872	33.380	27.640	26.532	118.380
0	0	0	0	0	0
0	0	0	0	0	0
161.637	176.828	155.368	140.606	152.906	787.348
15.760	6.243	6.408	6.589	7.598	42.599
0	0	0	0	0	0
0	0	0	0	0	0
0	0	31.853	22.366	53.937	108.167
0	0	31.853	9.002	0	40.855
0	0	0	13.365	53.937	67.302

036.9γ Τέλος ρύπανσης
037 **Εσοδα από παρκόμετρα**

04 4 Φόροι - Εισφορές

041 Φόροι αυτοτελείς

041.1 Επί της αξίας των αγρ. Πρ/ντων (χονδρική)

041.2 Επί του ελαιόλαδου (ταγαρέλαια)

041.3 Ακάλυπτων χώρων

041.4 Ζύθου

041.5 Ηλεκτρ/νων χώρων

041.9 Λοιποί αυτοτελείς φόροι

042 Φόροι πρόσθετοι

042.1 Επί εισαγ. εμπ/των

042.2 Επί εξαγ. εμπ/των Δωδεκ/σου

042.3 Προσαυτό επί το εισπραττάμενο απ το Δημόσιο ειδικό τέλος ύδρευσης απο το εισόδημα των οικοδομών που βρίσκονται στην περιφέρεια της πρώην Διαίκησης Πρωτεύουσας(αρ.48 του'ε

042.5 Πρόσθετο ποσ. 3% κλπ.

042.6

042.7

042.8

042.9 Λοιποί πρόσθετοι φοροι

043 Εισφορές

043.9α Εσοδο από εισφορά σε χρήμα

05 5 Λοιπά τακτικά έσοδα

51 Λοιπά τακτικά έσοδα

051.1 Τακτική οικονομική ενίσχυση από τον κρατικό προϋπολογισμό

0	0	0	0	0	0
0	0	0	0	0	0
34.813	27.914	20.432	11.628	21.545	116.330
20.876	19.437	18.266	7.037	5.942	71.558
0	0	0	0	0	0
0	0	0	0	0	0
7	4	0	0	0	11
0	0	0	4.537	3.222	7.759
20.869	19.433	18.266	2.500	2.720	63.789
0	0	0	0	0	0
12.525	6.838	0	0	0	19.363
0	0	0	0	0	0
0	0	0	0	0	0
12.525	6.838	0	0	0	19.363
0	0	0	0	0	0
0	0	0	0	0	0
0	0	0	0	0	0
0	0	0	0	0	0
0	0	0	0	0	0
1.412	1.640	2.165	4.589	15.604	25.409
1.412	1.640	2.165	4.589	15.604	25.409
259.767	247.067	266.595	310.607	299.982	1.384.019
259.767	247.067	266.595	310.607	299.982	1.384.019

- έσοδα από κεντρικούς Αυτοτελείς Πόρους(ΚΑΠ)
- 051.1α Επιχορήγηση ΣΑΤΑ/1-ΣΑΤΑ/2
 - 051.2 Διάφορα απρόβλεπτα έσοδα
 - 051.3 Έσοδο από παράνομη στάθμευση (Τροχαία)
 - 051.4 Ελεγχόμενη στάθμευση - κλήσεις
 - 051.4α Κλήσεις Τροχαίας εισπραττόμενες από την εταιρεία ελεγχόμενης στάθμευσης
 - 051.5 Ελεγχόμενη στάθμευση - Κάρτες
 - 051.6 Ελεγχόμενη στάθμευση - Κλήσεις Τροχαίας μέσω εταιρείας
 - 051.9 Τακτική κρατική επιχορήγηση για τις λειτουργικές ανάγκες των σχολείων

1 Έκτακτα έσοδα

11 Από εκποίηση κινητής και ακίνητης περιουσίας

111 Από ακίνητη περιουσία

- 111.2 Προϊόν εξ αναγκαστικής προσκλήρωσεως λόγω ρυμοτομίας οικοπέδων και λοιπών ακινήτων

112 Από κινητή περιουσία

- 112.1 Προϊόν εκποίησησεως κινητής περιουσίας και υλικών

12 Έσοδα από δάνεια

121 Από δάνεια εσωτερικού

- 121.1 Ατοκο δάνειο
- 121.2 Δάνειο δημ. επενδ/σεων
- 121.3 Δάνειο δημ. επενδ. προγρ/τος ΚΕ
- 121.4 Λοιπά δάνεια εσωτερικού
- 121.9 Προϊόν από λοιπά δάνεια

122 Από δάνεια εξωτερικού

163.308	171.155	183.473	208.420	215.167	941.524
50.216	42.067	25.013	46.907	48.755	212.958
0	0	0	4.894	536	5.431
39.761	22.429	18.417	13.252	8.620	102.478
0	0	0	21.977	5.404	27.381
0	0	19.304	2.145	130	21.578
0	0	0	0	10.782	10.782
0	0	0	0	0	0
6.482	11.416	20.389	13.012	10.588	61.887

151.898	88.072	139.533	128.608	191.846	699.757
3.178	1.236	2.154	2.413	5.980	14.962
2.027	1.236	2.154	2.413	5.980	13.811
2.027	1.236	2.154	2.413	5.980	13.811
1.151	0	0	0	0	1.151
1.151	0	0	0	0	1.151
0	12.413	52.337	4.240	0	68.990
0	12.413	52.337	4.240	0	68.990
0	0	0	0	0	0
0	0	0	0	0	0
0	0	0	0	0	0
0	0	0	0	0	0
0	12.413	52.337	4.240	0	68.990
0	0	0	0	0	0

13 Επιχορηγήσεις - Προσ. εργασία

- 131 Επιχορηγήσεις
 - 131.1 Επιχορήγηση από τον Ο.Α.Ε.Δ για την εκτέλεση δημοτικών έργων, προς απασχόληση ανέργων
 - 131.2 Έσοδα από επιχορήγηση Νομαρχιακού Ταμείου
 - 131.2α Έσοδο από Υπουργείο Πολιτισμού για ενίσχυση πολιτιστικών δραστηριοτήτων
 - 131.2γ Επιχορήγηση από Ο.Σ.Κ για συντήρηση σχολείων
 - 131.2δ Επιχορήγηση από Ο.Σ.Κ για κατασκευή σχολείων
 - 131.3 Κρατική επιχορήγηση από κρατικά λαχεία
 - 131.4 Έσοδο από συμμετοχή της Ε.Ο.Κ στα 13 προγίγια του Δήμου
 - 131.9 Λοιπές επιχορηγήσεις
 - 131.9α Έσοδο από επιχορήγηση Ε.Κ.ΤΑ αποπληρωμές 1991-92-93
 - 131.9β Έσοδο προερχόμενα από Ειδικό Αναπτυξιακό πρόγραμμα Τοπικής Αυτοδιοίκησης Ε.Α.Π.ΤΑ.
 - 131.9γ Έσοδο προερχόμενα από επιχορήγηση ΣΑΝΤ για την κατασκευή αντιπλημμυρικών έργων
 - 131.9δ Έσοδο προερχόμενα από επιχορήγηση ΣΑΝΑ2 για αναβάθμιση δρόμων και κατασκευή πεζοδρομίων
- 132 Προσωπική εργασία

14 Δωρεές - Κληρονομίες

- 141 Έσοδα εκ δωρεών
 - 141.1 Προϊόν δωρεών
- 143 Έσοδα από κληρ/τα & κληρονομίες

15 Προσαυξήσεις - Πρόσθιμα - Παρέβηλα

- 151 Προσαυξήσεις
 - 151.1 Προσαυξήσεις λόγω εκπροθέσμου καταβολής διαφόρων χρεών ως και τόκοι υπερημερίας
- 152 Πρόσθιμα
 - 152.2 Πρόσθιμα από παραβάσεις φορολογικών διατάξεων

29.980	26.510	29.595	77.453	142.866	306.405
29.980	26.510	29.595	77.453	142.866	306.405
0	0	0	0	0	0
0	0	0	0	9.710	9.710
0	0	0	0	0	0
0	0	0	0	13.625	13.625
0	0	0	0	0	0
0	0	0	0	0	0
0	0	0	0	0	0
29.980	26.510	29.595	52.939	13.241	152.265
0	0	0	0	0	0
0	0	0	0	63.816	63.816
0	0	0	24.514	0	24.514
0	0	0	0	42.475	42.475
0	0	0	0	0	0
92	828	829	2	0	1.751
92	828	829	2	0	1.751
92	828	829	2	0	1.751
0	0	0	0	0	0
23.878	27.557	23.490	22.692	16.545	114.162
4.428	7.507	3.788	1.830	713	18.266
4.428	7.507	3.788	1.830	713	18.266
19.412	20.019	19.659	20.643	15.705	96.439
19.412	20.019	19.659	20.643	15.705	96.439

- 153 **Παράβολα**
- 153.1 Παράβολα από υποβαλλόμενες προσφυγές και εφέσεις
- 153.9 Λοιπά παράβολα

16 Λοιπά έκτακτα έσοδα

- 161 **Έσοδα από γενόμενες δαπάνες**
- 161.1 Έσοδα για τις γινόμενες δαπάνες από το δήμο για κατασκευή, επισκευή και συντήρηση κρασιπεδορείθρων και πεζοδρομείων
- 161.3 Έσοδα δια της υπό του δήμου γενομένης δαπάνης επανακατασκευής των καταστρωμάτων οδών, φθαρέντων υπό παροδίων
- 161.9 Λοιπά έσοδα από γενόμενες δαπάνες για λογαριασμό τρίτων (έξοδα κατάσχεσης)
- 162 **Έσοδα υπέρ τρίτων**
- 162.2 Χαρτόσημο
- 162.3 Κρατήσεις υπέρ Ο.Γ.Α
- 163 **Επιστροφές χρημάτων**
- 163.1 Επιστροφές χρημάτων από υπάλογους προς τακτοποίηση χρηματικών ενταλμάτων προπληρωμής
- 163.2 Επιστροφή πάγιας προκαταβολής
- 163.9 Επιστροφή γενικά χρημάτων
- 164 **Λοιπά έκτακτα έσοδα**
- 164.9 Λοιπά έκτακτα έσοδα που δεν μπορούν να ενταχθούν σε κάποια από τις πιο πάνω τάξεις
- 164.9α Έσοδα από συνδέσεις
- 164.9γ Ε Υ Δ Α Π: 22%

2 Έσοδα παρελθόντων ετών

21 Τακτικά

- 211 Τακτικά έσοδα από περασμένα οικονομικά έτη που έχουν

37	31	43	218	127	457
37	31	43	218	127	457
0	0	0	0	0	0
94.570	19.528	31.128	21.808	26.454	193.488
233	169	288	197	10	898
0	0	19	0	0	19
0	0	0	0	0	0
233	169	269	197	10	1.052
0	0	0	0	173	173
0	0	0	0	144	144
0	0	0	0	29	29
581	978	664	584	904	3.711
581	647	664	268	523	2.683
0	331	0	0	131	462
0	0	0	315	251	566
93.756	18.381	30.176	21.027	25.366	188.706
83.137	18.290	19.497	2.275	13.860	137.060
0	0	7.665	18.399	8.917	34.980
10.619	91	3.014	353	2.589	16.666
128.659	162.808	174.868	197.128	199.724	862.386
84.756	62.859	86.188	101.949	109.274	425.024
13.351	0	0	0	0	13.351

βεβαιωθεί και εισπραχθεί το πρώτον

- 211.1 Από τέλη καθαριότητας
- 211.2 Από δημοσικό φόρο ηλεκτροδοτούμενων επιφανειών παρελθόντων ετών
- 211.3 Από τέλη άρδευσης
- 211.4 Από τέλη φωτισμού
- 211.5 Από τέλη σπάθμισης αυτών
- 211.6 Από δικαιωμ. ληισθωμ. βοσκοτόπων
- 211.9 Από λοιπές περιπτώσεις
- 211.9α Τέλη εκδιδόμενων λογαριασμών Π.Ο.Ε

- 212 Εισπρακτέα υπόλοιπα από βεβαιωμένα κατά τα περασμένα οικον. έτη τακτικά έσοδα.

- 212.9 Από λοιπές περιπτώσεις(φορολογικοί κατάλογοι μέχρι 1990)
- 212.9α Εισπρακτέα υπόλοιπα

22 Έκτακτα

- 221 **Έκτακτα έσοδα από περασμένα οικονομικά έτη**
- 221.2 Εισπρακτέα υπόλοιπα από βεβαιωμένα κατά τα περασμένα οικονομικά έτη έκτακτα έσοδα
- 221.2α Εισπρακτέα υπόλοιπα απώχρευσης
- 221.2β Εισπρακτέα υπόλοιπα ΕΥΔΑΠ

3 Χρηματικά υπόλοιπα

31 Χρηματικό υπόλοιπο

- 311 Χρηματικά υπόλοιπα
- 311.1 Χρηματικό υπόλοιπο προηγούμενης χρήσης μεταφερόμενο σε ν
- 311.2 Από έκτακτα έσοδα

4.186	0	0	0	0	4.186
0	0	0	0	0	0
0	0	0	0	0	0
0	0	0	0	0	0
0	0	0	0	0	0
0	0	0	0	0	0
9.165	0	0	0	0	9.165
0	0	0	0	0	0

51.405 62.859 86.186 101.949 109.274 **411.873**

48.357 60.491 84.072 99.990 107.441 **400.352**
 3.048 2.368 2.114 1.959 1.833 **11.321**

63.903 99.149 88.680 95.179 90.460 437.362

63.903 99.149 88.680 95.179 90.460 **437.362**

36.559 48.278 55.198 60.928 63.129 **264.092**
 13.232 31.714 18.120 19.797 14.035 **96.898**
 14.112 19.158 15.362 14.454 13.287 **76.372**

237.473 163.921 94.398 23.728 39.094 558.613

237.473 163.921 94.398 23.728 39.094 558.613

237.473 163.921 94.398 23.728 39.094 **558.613**

237.473 163.921 94.398 23.728 39.094 **558.613**
 0 0 0 0 0 **0**