



**ΤΕΧΝΟΛΟΓΙΚΟ ΕΚΠΑΙΔΕΥΤΙΚΟ ΙΔΡΥΜΑ
ΠΕΛΟΠΟΝΝΗΣΟΥ
ΣΧΟΛΗ ΔΙΟΙΚΗΣΗΣ ΚΑΙ ΟΙΚΟΝΟΜΙΑΣ
ΤΜΗΜΑ ΛΟΓΙΣΤΙΚΗΣ ΚΑΙ ΧΡΗΜΑΤΟΟΙΚΟΝΟΜΙΚΗΣ**

Πτυχιακή Εργασία με θέμα

**ΑΝΑΛΥΣΗ ΧΡΗΜΑΤΟΟΙΚΟΝΟΜΙΚΩΝ
ΚΑΤΑΣΤΑΣΕΩΝ Ο.Τ.Α. Α' ΒΑΘΜΟΥ ΜΕ ΤΗ
ΧΡΗΣΗ ΑΡΙΘΜΟΔΕΙΚΤΩΝ.
Η ΠΕΡΙΠΤΩΣΗ ΤΟΥ ΔΗΜΟΥ ΚΑΛΑΜΑΤΑΣ**

Όνοματεπώνυμο: Ηλιοπούλου Αφροδίτη
Αριθμός Μητρώου: 2012113
επιβλέπων καθηγητής : Μπάμπαλος Βασίλειος

Καλαμάτα, Νοέμβριος 2015

«Δηλώνω υπεύθυνα ότι η πτυχιακή εργασία είναι εξ' ολοκλήρου δικό μου έργο και κανένα μέρος της δεν είναι αντιγραμμένο από έντυπες ή ηλεκτρονικές πηγές, μετάφραση από ξενόγλωσσες πηγές και αναπαραγωγή από εργασίες άλλων ερευνητών ή φοιτητών. Όπου έχω βασιστεί σε ιδέες ή κείμενα άλλων, έχω προσπαθήσει με όλες μου τις δυνάμεις να το προσδιορίσω σαφώς μέσα από την καλή χρήση αναφορών ακολουθώντας την ακαδημαϊκή δεοντολογία.»

ΕΥΧΑΡΙΣΤΙΕΣ

Η παρούσα πτυχιακή εργασία εκπονήθηκε στα πλαίσια της ολοκλήρωσης των σπουδών μου στο τμήμα Χρηματοοικονομικής και Λογιστικής του ΤΕΙ Πελοποννήσου υπό την επίβλεψη του Καθηγητή κ. Μπάμπαλου Βασιλείου. Θα ήθελα να τον ευχαριστήσω θερμά για την συμβολή του και την αμέριστη συμπαράστασή του κατά την διάρκεια της εκπόνησης της παρούσας πτυχιακής εργασίας.

Θα ήθελα επίσης να ευχαριστήσω τον Δήμαρχο Καλαμάτας κ. Παναγιώτη Νίκα ο οποίος μου επέτρεψε να χρησιμοποιήσω τα οικονομικά στοιχεία που αφορούν τον Δήμο Καλαμάτας.

Ακόμη ευχαριστώ θερμά την διευθύντρια οικονομικών του Δήμου Καλαμάτας κ. Ηλιοπούλου Γεωργία και τους εργαζόμενους της οικονομικής διεύθυνσης οι οποίοι μου παρέιχαν όλα τα απαραίτητα στοιχεία και τις πληροφορίες που απαιτούντο για την εκπόνηση της εργασίας αυτής.

Ιδιαίτερα θα ήθελα να ευχαριστήσω και την οικογένειά μου για την διαχρονική συμπαράστασή της και την στήριξη των επιλογών μου.

Τέλος, θα ήθελα να αφιερώσω την διπλωματική εργασία στην αγαπημένη μου αδελφή Κωνσταντίνα.

ΠΕΡΙΛΗΨΗ

Η ανάλυση των χρηματοοικονομικών καταστάσεων των δήμων, όπως και κάθε οικονομικής μονάδας, παρέχει στους ενδιαφερόμενους τις απαραίτητες πληροφορίες με την βοήθεια των οποίων εξάγονται χρήσιμα συμπεράσματα για την λήψη ορθολογικών αποφάσεων. Κυριότερος αποδέκτης αυτών είναι η διοίκησης του δήμου (η εκάστοτε δημοτική αρχή) επειδή μέσω αυτής της ανάλυσης μπορεί να εντοπιστούν τυχόν προβλήματα που με την λήψη ορθολογικών αποφάσεων ενδέχεται να αντιμετωπιστούν.

Στην παρούσα εργασία πραγματοποιείται οικονομική ανάλυση των στοιχείων των οικονομικών καταστάσεων του Δήμου Καλαμάτας ετών 2011, 2012 και 2013. Η ανάλυση των στοιχείων μόνο τριών χρήσεων οφείλεται στο γεγονός ότι πριν το έτος 2011 ήταν άλλη η δομή του Δήμου Καλαμάτας και ως εκ τούτου τα στοιχεία δεν είναι συγκρίσιμα και για το έτος 2014 δεν έχει ολοκληρωθεί η διαδικασία ψήφισης και έγκρισης αυτών.

Στο πρώτο μέρος γίνεται μια θεωρητική προσέγγιση των οικονομικών καταστάσεων και των αριθμοδεικτών οι οποίοι θα παρουσιασθούν και θα αναλυθούν στο δεύτερο μέρος.

Στο δεύτερο αναφέρονται κατ' αρχή κάποια στοιχεία του Δήμου Καλαμάτας και στη συνέχεια γίνεται ανάλυση και σύγκριση των αριθμοδεικτών των οικονομικών του καταστάσεων και εξάγεται το συμπέρασμα ότι παρά την οικονομική κρίση, που πλήττει την χώρα μας και τους πολίτες, η οικονομική κατάσταση του Δήμου Καλαμάτας είναι αρκετά καλή.

ΠΕΡΙΕΧΟΜΕΝΑ

	Ευχαριστίες	Σελ. 3
	Περίληψη	Σελ. 5
	Περιεχόμενα	Σελ. 7
	Εισαγωγή	Σελ. 9
	Μέρος Πρώτο: Θεωρητική Προσέγγιση	Σελ. 11
1	Οργανισμοί Τοπικής Αυτοδιοίκησης (ΟΤΑ) Α' Βαθμού (Δήμοι)	Σελ. 11
1.1	Γενικά	Σελ. 11
1.2	Διαχρονική εξέλιξη της τοπικής αυτοδιοίκησης στην Ελλάδα	Σελ. 11
1.3	«Το πρόγραμμα Ιωάννης Καποδίστριας», νόμος 2539/1997 «Συγκρότηση της Πρωτοβάθμιας Τοπικής Αυτοδιοίκησης»	Σελ. 12
1.4	Το πρόγραμμα Καλλικράτης. Νόμος 3852/2010 «Νέα Αρχιτεκτονική της Αυτοδιοίκησης και της Αποκεντρωμένης Διοίκησης – Πρόγραμμα Καλλικράτης»	Σελ. 13
2	Λογιστική των ΟΤΑ	Σελ. 15
2.1	Γενικά	Σελ. 15
2.2	Λογιστικές Μέθοδοι	Σελ. 15
3	Οικονομικές καταστάσεις των δήμων	Σελ. 17
3.1	Γενικά	Σελ. 17
3.2	Είδη, περιεχόμενο και σύνταξη των οικονομικών καταστάσεων των δήμων	Σελ. 17
3.3	Οι αρχές των οικονομικών καταστάσεων	Σελ. 19
3.4	Τα χαρακτηριστικά των οικονομικών καταστάσεων των δήμων	Σελ. 21
3.5	Πληροφοριακά στοιχεία των οικονομικών καταστάσεων των δήμων	Σελ. 21
3.6	Διαφορές οικονομικών καταστάσεων δήμων και οικονομικών μονάδων	Σελ. 22
4	Αριθμοδείκτες	Σελ. 24
4.1	Γενικά	Σελ. 24
4.2	Οι αριθμοδείκτες των δήμων	Σελ. 24
4.3	Οι αριθμοδείκτες με βάση τις οικονομικές καταστάσεις του Κλαδικού Λογιστικού Σχεδίου των δήμων	Σελ. 26
4.3.1	Αριθμοδείκτες δομής οικονομικών καταστάσεων	Σελ. 26
4.3.2	Αριθμοδείκτες ανά κάτοικο	Σελ. 27
4.3.3	Αριθμοδείκτες αποδοτικότητας	Σελ. 28
4.3.4	Αριθμοδείκτες ρευστότητας	Σελ. 29
4.3.5	Αριθμοδείκτες δομής κεφαλαίων	Σελ. 29
4.3.6	Αριθμοδείκτες κυκλοφοριακής ταχύτητας	Σελ. 30
	Μέρος Δεύτερο: Η περίπτωση του Δήμου Καλαμάτας	Σελ. 31
5	Η περίπτωση του Δήμου Καλαμάτας	Σελ. 31
5.1	Γενικά	Σελ. 31
5.2	Δημογραφικά χαρακτηριστικά – απασχόληση Δήμου Καλαμάτας	Σελ. 33
5.3	Φυσικό Περιβάλλον Δήμου Καλαμάτας	Σελ. 34
5.4	Νομικά Πρόσωπα και Επιχειρήσεις Δήμου Καλαμάτας	Σελ. 34
5.5	Επιλογή του Δήμου Καλαμάτας ως φορέα ανάλυσης	Σελ. 35
5.6	Επιλογή των οικονομικών ετών 2011-2013 ως έτη ανάλυσης	Σελ. 36
6	Οικονομικές Καταστάσεις Δήμου Καλαμάτας	Σελ. 37
6.1	Γενικά	Σελ. 37

6.2	Κατάρτιση – Έγκριση – Δημοσιότητα Οικονομικών Καταστάσεων ετών 2011-2013 Δήμου Καλαμάτας	Σελ. 37
6.3	Γνώμη ορκωτού ελεγκτή – λογιστή επί των οικονομικών καταστάσεων του Δήμου Καλαμάτας ετών 2011 – 2013	Σελ. 38
7	Αριθμοδείκτες οικονομικών καταστάσεων Δήμου Καλαμάτας ετών 2011-2013	Σελ. 40
7.1	Γενικά	Σελ. 40
7.2	Αριθμοδείκτες δομής Ισολογισμού	Σελ. 40
7.3	Αριθμοδείκτες δομής Αποτελεσμάτων Χρήσης	Σελ. 48
7.4	Αριθμοδείκτες δομής Λογαριασμού Γενικής Εκμετάλλευσης.	Σελ. 52
7.5	Αριθμοδείκτες ανά κάτοικο	Σελ. 58
7.6	Αριθμοδείκτες αποδοτικότητας	Σελ. 62
7.7	Αριθμοδείκτες ρευστότητας	Σελ. 66
7.8	Αριθμοδείκτες δομής κεφαλαίων (ή αριθμοδείκτες βιωσιμότητας)	Σελ. 70
7.9	Αριθμοδείκτες κυκλοφοριακής ταχύτητας	Σελ. 73
8	Σύγκριση Δήμου Καλαμάτας και Δήμου Αγίου Δημητρίου Αττικής	Σελ. 79
8.1	Σύγκριση αριθμοδεικτών δομής ισολογισμού	Σελ. 79
8.2	Σύγκριση αριθμοδεικτών αποδοτικότητας	Σελ. 80
8.3	Σύγκριση αριθμοδεικτών ρευστότητας	Σελ. 81
8.4	Σύγκριση αριθμοδεικτών δομής κεφαλαίων	Σελ. 82
9	Συμπεράσματα	Σελ. 83
9.1	Γενικά	Σελ. 83
9.2	Η οικονομική κρίση και οι δήμοι	Σελ. 83
9.3	Η οικονομική κατάσταση του Δήμου Καλαμάτας	Σελ. 83
	Επίλογος	Σελ. 87
	Ευρετήριο Πινάκων	Σελ. 91
	Ευρετήριο Διαγραμμάτων	Σελ. 93
	Βιβλιογραφία	Σελ. 95
	Παράρτημα	Σελ. 99

ΕΙΣΑΓΩΓΗ

Η σωστή διοίκηση των Οργανισμών Τοπικής Αυτοδιοίκησης (Ο.Τ.Α.) Α' βαθμού (δηλαδή των δήμων) και η ορθή διαχείριση των οικονομικών τους απαιτεί την γνώση κάποιων στοιχείων, κυρίως οικονομικών, με βάση των οποίων εξάγονται χρήσιμα συμπεράσματα. Για την διεξαγωγή των συμπερασμάτων αυτών χρησιμοποιούνται διάφορα εργαλεία. Ένα από τα κυριότερα εργαλεία που χρησιμοποιούν για το σκοπό αυτό οι δήμοι είναι οι οικονομικές τους καταστάσεις από τις οποίες εξάγονται τα συμπεράσματα που απαιτούνται και λαμβάνονται υπόψη για την διαχείρισή τους, με τη χρήση αριθμοδεικτών οι οποίοι έχουν καθοριστεί με υπουργική απόφαση.

Στην παρούσα εργασία θα ασχοληθούμε με τον έλεγχο των οικονομικών καταστάσεων του Δήμου Καλαμάτας και την διεξαγωγή συμπερασμάτων, διαχρονικά από το έτος 2011 έως και το έτος 2013. Επιλέχθηκαν τα παραπάνω οικονομικά έτη για να μπορέσει να γίνει σύγκριση και ανάλυση της πορείας του Δήμου Καλαμάτας επειδή το 2011 συστάθηκε ο Καλλικρατικός Δήμος Καλαμάτας από την συνένωση των πρώην δήμων Άριος, Αρφαρών, Θουρίας και Καλαμάτας. Οι δήμοι που συνενώθηκαν, εκτός του Δήμου Καλαμάτας, δεν συνέτασσαν οικονομικές καταστάσεις, οπότε τα στοιχεία των οικονομικών καταστάσεων πριν το έτος 2011 και μετά αυτό δεν θα ήταν συγκρίσιμα και άρα δεν οδηγούσαν σε ορθά συμπεράσματα. Επίσης οι οικονομικές καταστάσεις του Δήμου Καλαμάτας του έτους 2014 δεν έχουν ακόμη συνταχθεί.

Αρκεί και έλεγχος οικονομικών στοιχείων τριών (3) ετών για την διεξαγωγή χρήσιμων συμπερασμάτων (Μπάμπαλος, 2014)

Ο Δήμος Καλαμάτας επέτρεψε να γίνει χρήση και παρουσίαση των οικονομικών του στοιχείων στην εργασία αυτή.

Η παρούσα εργασία αποτελείται από δύο μέρη. Στο πρώτο μέρος, στη θεωρητική προσέγγιση, που αποτελείται από τα κεφάλαια 1 έως 4 γίνεται μια γενική αναφορά στις οικονομικές καταστάσεις των δήμων (νομοθετικό πλαίσιο που τις διέπει, διαδικασία σύνταξης, ψήφισης, έγκρισης και δημοσιότητας αυτών) καθώς και στους αριθμοδείκτες οι οποίοι χρησιμοποιούνται στην διεξαγωγή των συμπερασμάτων όπως αυτοί ορίζονται από σχετική υπουργική απόφαση.

Στο δεύτερο μέρος, η περίπτωση του Δήμου Καλαμάτας, που αποτελείται από τα κεφάλαια 5 έως 9 γίνεται αναφορά στο Δήμο Καλαμάτας (γενικά για το Δήμο, για τις οικονομικές του καταστάσεις και τους αριθμοδείκτες) καθώς επίσης συγκρίνονται τα

οικονομικά στοιχεία και με βάση τα αποτελέσματα των αριθμοδεικτών ετών 2011 έως και 2013 εξάγονται συμπεράσματα για την πορεία του Δήμου και τα οποία δίνουν χρήσιμες πληροφορίες στους διοικούντες αυτόν. Τέλος, γίνεται και σύγκριση του Δήμου Καλαμάτας με το Δήμο Αγίου Δημητρίου Αττικής.

Στον επίλογο της εργασίας αυτής γίνεται μια πολύ συνοπτική παρουσίαση της σημερινής κατάστασης του Δήμου Καλαμάτας όπως αυτή έχει διαμορφωθεί το πρώτο εξάμηνο του έτους 2015.

ΜΕΡΟΣ ΠΡΩΤΟ: ΘΕΩΡΗΤΙΚΗ ΠΡΟΣΕΓΓΙΣΗ

1 Οργανισμοί Τοπικής Αυτοδιοίκησης (ΟΤΑ) Α' βαθμού (Δήμοι)

1.1 Γενικά

Οι Οργανισμοί Τοπικής Αυτοδιοίκησης Α' βαθμού είναι τα Νομικά Πρόσωπα Δημοσίου Δικαίου (Ν.Π.Δ.Δ.) τα οποία έχουν συσταθεί με το Νόμο 3852/2010 (Καλλικράτης) σε συγκεκριμένη εδαφική περιφέρεια, και προήλθαν από συνένωση άλλων μικρότερων δήμων, με σκοπό την διοίκηση των τοπικών ζητημάτων.

Τα όργανα που διοικούν τους δήμους εκλέγονται με άμεση, καθολική και μυστική ψηφοφορία από τους δημότες της περιφέρειάς τους. Το κυριότερο όργανο είναι ο δήμαρχος (ο τοπικός άρχοντας), ο ρόλος του οποίου είναι να εποπτεύει και να κατευθύνει τις υπηρεσίες του δήμου με σκοπό την ανάπτυξη και την προάσπιση των συμφερόντων του δήμου και των δημοτών. Στο έργο του συνεπικουρείται από τους αντιδημάρχους, στους οποίους έχει εκχωρήσει αρμοδιότητες σύμφωνα με τον νόμο. Άλλα όργανα των δήμων είναι το δημοτικό συμβούλιο, η οικονομική επιτροπή, η επιτροπή ποιότητας ζωής, η εκτελεστική επιτροπή, η δημοτική επιτροπή διαβούλευσης και ο συμπαραστάτης του δημότη και της επιχείρησης. Οι αρμοδιότητες όλων αυτών των οργάνων ορίζονται από το Νόμο 3852/2010.

Επίσης, στο άρθρο 102 του Συντάγματος αναφέρεται ότι η Κεντρική Διοίκηση μπορεί να αναθέτει στους Οργανισμούς Τοπικής Αυτοδιοίκησης και δικές της αρμοδιότητες, καθώς επίσης ότι πρέπει η Κεντρική Διοίκηση να λαμβάνει όλα εκείνα τα μέτρα τα απαραίτητα για την εξασφάλιση της οικονομικής αυτοτέλειας των ΟΤΑ.

1.2 Διαχρονική εξέλιξη της τοπικής αυτοδιοίκησης στην Ελλάδα

Η τοπική αυτοδιοίκηση στην Ελλάδα, μέχρι να φτάσει στη σημερινή της μορφή, πέρασε από πολλές φάσεις και υπέστη συνεχείς διαφοροποιήσεις οι οποίες συνοπτικά παρουσιάζονται στη συνέχεια.

Στην αρχαιότητα ο Κλεισθένης χώρισε την Αθηναϊκή Πολιτεία σε δήμους, εκατό (100) τον αριθμό, με δική τους ονομασία, διοικητική περιφέρεια και διοικητικά όργανα τα οποία εκλέγονταν άμεσα από τους κατοίκους της διοικητικής περιφέρειάς τους.

Στη συνέχεια, στην τουρκοκρατία, συναντάται αυτοδιοικητική διαίρεση με βασικότερο κύτταρο της τοπικής διοίκησης, τις κοινότητες που είχαν ως κύρια αρμοδιότητά τους την πληρωμή των φόρων στην κεντρική διοίκηση.

Στα πρώτα χρόνια μετά την απελευθέρωση η Ελλάδα χωρίστηκε σε επαρχίες, υποεπαρχίες, πρώτης και δεύτερης τάξης, και κοινότητες.

Με το Βασιλικό Διάταγμα (Β.Δ.) της 3/15 Απριλίου 1833 «περί διαίρεσεως του Βασιλείου και της διοικήσεώς του», η Ελλάδα διαιρέθηκε σε διοικητικές περιφέρειες, με πρότυπο το γαλλικό διοικητικό σύστημα, και δημιουργούνται δέκα (10) νομαρχίες και σαράντα επτά (47) επαρχίες.

Σταθμός στα θέματα της αυτοδιοίκησης ήταν ο νόμος ΔΝΖ'/1912 «Περί συστάσεως Δήμων και Κοινοτήτων» του Ελευθερίου Βενιζέλου με τον οποίο συστάθηκαν δήμοι και κοινότητες και ο οποίος παραχωρούσε πλήρη αυτοδιοίκηση.

Το άρθρο 102 του Συντάγματος της Ελλάδος του 1975 αναφέρει ότι «η διοίκηση των τοπικών υποθέσεων ανήκει στους οργανισμούς τοπικής αυτοδιοίκησης πρώτου και δεύτερου βαθμού. Υπέρ των οργανισμών τοπικής αυτοδιοίκησης συντρέχει το τεκμήριο αρμοδιότητας για τη διοίκηση των τοπικών υποθέσεων... Οι οργανισμοί τοπικής αυτοδιοίκησης έχουν διοικητική και οικονομική αυτοτέλεια... Το κράτος ασκεί στους οργανισμούς τοπικής αυτοδιοίκησης εποπτεία που συνίσταται αποκλειστικά σε έλεγχο νομιμότητας και δεν επιτρέπεται να εμποδίζει την πρωτοβουλία και την ελεύθερη δράση τους...»

Στην περίοδο 1981-1998 συναντώνται συνεχείς μεταρρυθμίσεις στην τοπική αυτοδιοίκηση ως εξής: α) με το Νόμο 1235/1982 αναβαθμίστηκε και επανήλθε ο θεσμός των Νομαρχιών, β) με το Νόμο 1622/1986 και το Προεδρικό Διάταγμα 51/1987, η επικράτεια χωρίστηκε σε δεκατρείς (13) περιφέρειες, και γ) με τους Νόμους 1878/1990 και 2218/1994 το σύνολο των αρμοδιοτήτων της παλιάς νομαρχίας μεταβιβαζόταν στην αιρετή, πλέον, Νομαρχιακή Αυτοδιοίκηση.

1.3 «Το πρόγραμμα Ιωάννης Καποδίστριας», Νόμος 2539/1997 «Συγκρότηση της Πρωτοβάθμιας Τοπικής Αυτοδιοίκησης»

Με το Νόμο 2539/1997 «Συγκρότηση της Πρωτοβάθμιας Τοπικής Αυτοδιοίκησης» ή όπως αλλιώς ονομάζεται «Πρόγραμμα Ιωάννης Καποδίστριας» επανακαθορίζονται οι

πρωτοβάθμιοι Οργανισμοί Τοπικής Αυτοδιοίκησης. Ο επανακαθορισμός τους έγινε με κριτήρια πληθυσμιακά και χωροταξικά. Δημιουργήθηκαν έτσι, με συνένωση όμορων δήμων και κοινοτήτων με σκοπό την αποδοτικότερη λειτουργία της τοπικής αυτοδιοίκησης, 901 δήμοι και 130 κοινότητες. Το διοικητικό σύστημα της Ελλάδος πλέον έχει ως εξής: 901 δήμοι, 130 κοινότητες, 57 νομαρχίες, 18 επαρχίες και 13 περιφέρειες. Στην αυτοδιοίκηση υπάρχουν τρεις βαθμίδες, οι ΟΤΑ Α' βαθμού (δήμοι και κοινότητες), οι ΟΤΑ Β' βαθμού (νομαρχίες) και οι ΟΤΑ Γ' βαθμού (περιφέρειες).

1.4 Το πρόγραμμα Καλλικράτης. Νόμος 3852/2010 «Νέα Αρχιτεκτονική της Αυτοδιοίκησης και της Αποκεντρωμένης Διοίκησης – Πρόγραμμα Καλλικράτης»

Το 2010 ψηφίζεται ο Νόμος 3852/2010 «Νέα Αρχιτεκτονική της Αυτοδιοίκησης και της Αποκεντρωμένης Διοίκησης - Πρόγραμμα Καλλικράτης» ο οποίος επέφερε νέες αλλαγές στην διοικητική διαίρεση της χώρας και στις αρμοδιότητες των δήμων. Οι αλλαγές – μεταρρυθμίσεις αυτές σκοπό είχαν την ενίσχυση του επιπέδου της τοπικής αυτοδιοίκησης και η αλλαγή των αρμοδιοτήτων κατάστησε αναγκαία την αλλαγή του αυτοδιοικητικού χάρτη.

Οι νέοι Δήμοι θα είναι ικανοί να ανταποκριθούν στις σύγχρονες απαιτήσεις και η μείωση του αριθμού τους (λόγω των συνενώσεων) θα δημιουργήσει ισχυρές μονάδες και θα γίνουν πιο αποτελεσματικοί. (eetaa)

Με την εφαρμογή του Καλλικράτη από 01/01/2011 η Ελλάδα διαιρείται σε 325 Δήμους οι οποίοι αποτελούν τον Α' βαθμό Αυτοδιοίκησης (ΟΤΑ Α' βαθμού) και σε 13 Περιφέρειες οι οποίες αποτελούν τον Β' βαθμό Αυτοδιοίκησης (ΟΤΑ Β' βαθμού).

Οι αποκεντρωμένες διοικήσεις αποτελούν τον συνδετικό κρίκο του Κεντρικού Κράτους με τις Περιφέρειες και τους Δήμους. Οι δημοτικές αρχές ρυθμίζουν πλέον τις τοπικές υποθέσεις θέτοντας ως στόχους την προστασία, την ανάπτυξη και την βελτίωση των συμφερόντων και της ποιότητας ζωής της τοπικής κοινωνίας (Νικολόπουλος, 2006). Το κράτος ασκεί στους ΟΤΑ εποπτεία και ελέγχει μόνο την νομιμότητα των πράξεών τους χωρίς να εμποδίζεται η πρωτοβουλία και η ελεύθερη δράση τους.

Η διοικητική μεταρρύθμιση στην οποία οδήγησε ο Καλλικράτης είχε ως αποτέλεσμα την δημιουργία οικονομίων κλίμακας καθότι παρέχονται πλέον ποιοτικότερες

υπηρεσίες στους πολίτες, εφόσον οι καλλικρατικοί δήμοι είναι στελεχωμένοι με κατάλληλο ανθρώπινο δυναμικό που διαθέτει γνώσεις και τεχνογνωσία, με λιγότερο κόστος, εξαιτίας του περιορισμού των ΟΤΑ και των νομικών τους προσώπων (τα νομικά πρόσωπα των δήμων με τον Καλλικράτη μειώθηκαν και από 6.000 που ήταν πριν τον Καλλικράτη έφτασαν περίπου σε 2.000).

2 Λογιστική των ΟΤΑ

2.1 Γενικά

Λογιστική είναι ο επιστημονικός κλάδος που ασχολείται με την παροχή οικονομικών πληροφοριών οι οποίες αναφέρονται στις οικονομικές μονάδες και αποσκοπεί στο να υποβοηθήσει τους ενδιαφερόμενους για αυτές να λάβουν ορθές οικονομικές αποφάσεις. (Γκόντορας κα, 2001)

Η λογιστική διαιρείται σε δύο βασικούς κλάδους στην ιδιωτική λογιστική και στην δημόσια λογιστική.

Το κλαδικό λογιστικό σχέδιο των ΟΤΑ εφαρμόστηκε με το Π.Δ. 315/1999 που εκδόθηκε σύμφωνα με τα οριζόμενα στις διατάξεις των παραγράφων 2^α και 4 του άρθ. 49 του Ν.1041/1980 και του άρθ. 29^α του Ν.1558/1985. Με το Π.Δ. 315/1999 (ΦΕΚ 302 Α) «περί ορισμού του περιεχομένου και του χρόνου ενάρξεως της εφαρμογής του κλαδικού λογιστικού σχεδίου Δήμων και Κοινοτήτων (ΟΤΑ Α' βαθμού)» καθίσταται υποχρεωτική η εφαρμογή του διπλογραφικού συστήματος στους ΟΤΑ από 1/1/2000. Το λογιστικό αυτό σχέδιο προέρχεται από το ΕΓΛΣ και για όποιο θέμα δεν ρυθμίζεται από το κλασικό λογιστικό σύστημα των ΟΤΑ εφαρμόζονται οι διατάξεις του ΕΓΛΣ. Η λογιστική τυποποίηση διευκολύνει τον έλεγχο των ΟΤΑ από τις ελεγκτικές τους αρχές και παρέχει ομοιόμορφα και συγκρίσιμα στοιχεία.

Το Κλαδικό Λογιστικό Σχέδιο των ΟΤΑ Α' βαθμού βασίζεται κυρίως σε τρεις αρχές. α) στην αρχή της αυτονομίας. Σύμφωνα με την αρχή αυτή το σχέδιο των λογαριασμών χωρίζεται σε τρία ανεξάρτητα μέρη τα οποία μεταξύ τους συνδέονται και συλλειτουργούν χωρίς όμως να επηρεάζει το ένα τα λογιστικά του άλλου. β) στην αρχή της κατ' είδος συγκέντρωσης των αποθεμάτων, των εξόδων και των εσόδων. Σύμφωνα με την αρχή αυτή τα αποθέματα, τα έσοδα και τα έξοδα παρακολουθούνται σε λογαριασμούς ξεχωριστών Ομάδων (2^{ης}, 6^{ης} και 7^{ης} αντίστοιχα). γ) στην αρχή της κατάρτισης του λογαριασμού της Γενικής Εκμεταλλεύσεως με λογιστικές εγγραφές.

2.2 Λογιστικές Μέθοδοι

Δύο είναι οι βασικές λογιστικές μέθοδοι αποτύπωσης των λογιστικών γεγονότων, η Απλογραφική Μέθοδος (η παρακολούθηση της κίνησης των λογαριασμών με την

απλή καταγραφή των οικονομικών γεγονότων) και η Διπλογραφική Μέθοδος (η διπλή κίνηση, χρέωση – πίστωση, κάθε οικονομικού γεγονότος που χρησιμοποιείται από τις μεγάλες επιχειρήσεις). (Τσορμπατζίδης, 2013)

Προϋποθέσεις για την εφαρμογή του διπλογραφικού συστήματος στους δήμους είναι η ύπαρξη μηχανογραφικής εφαρμογής και ειδικού συμβούλου (λογιστή) ο οποίος θα πρέπει να συνδυάζει τις εμπειρίες από την εφαρμογή του διπλογραφικού συστήματος στον ιδιωτικό τομέα και την γνώση και κατανόηση της λειτουργίας του Δημόσιου Λογιστικού. (Τούντας, 2009)

Η λογιστική εργασία αφορά την

- Γενική Λογιστική
- Αναλυτική Λογιστική
- Λογιστική του Δημόσιου Λογιστικού

Στους δήμους σήμερα λειτουργούν παράλληλα και το απλογραφικό σύστημα ή Λογιστική των ΟΤΑ ή Δημόσιο Λογιστικό και το διπλογραφικό σύστημα, το καθένα απ' αυτά εξυπηρετώντας διαφορετικούς σκοπούς. Την συλλειτουργία των δύο συστημάτων (απλογραφικού και διπλογραφικού) την συναντάμε και σε άλλες χώρες της Ευρώπης όπως για παράδειγμα στην Ιταλία.

3 Οι οικονομικές καταστάσεις των δήμων

3.1 Γενικά

Όπως κάθε οικονομική μονάδα, έτσι και οι δήμοι, καταρτίζουν και δημοσιεύουν οικονομικές καταστάσεις οι οποίες δίνουν πληροφορίες σε διάφορες ομάδες ενδιαφερομένων (πιστωτές, τράπεζες, ιδιώτες, δημότες, επενδυτές, χορηγοί, εργαζόμενοι, υποψήφιοι και αναλυτές οικονομικών καταστάσεων). Οι καταστάσεις αυτές λέγονται χρηματοοικονομικές καταστάσεις.

Σύμφωνα με το ΕΓΛΣ «οι οικονομικές καταστάσεις είναι πίνακες στους οποίους εμφανίζονται τα στοιχεία του ισολογισμού και ορισμένων άλλων λογαριασμών των οικονομικών μονάδων κεφαλαιώδους σημασίας. Στο προσάρτημα των οικονομικών αυτών καταστάσεων εμφανίζονται επεξηγηματικές και άλλες πληροφορίες που έχουν σκοπό να διευκολύνουν τους αναγνώστες στην αναγκαία και πλήρη ενημέρωση τους». (Ράλλης, 2007)

Οι καταστάσεις αυτές καταρτίζονται μετά τη λήξη κάθε οικονομικού έτους από δήμους οι οποίοι έχουν πληθυσμό άνω των 5.000 κατοίκων ή τα τακτικά τους έσοδα είναι άνω των 1.500.000,00 € και οι οποίοι εφαρμόζουν το κλαδικό λογιστικό σχέδιο δήμων και κοινοτήτων, και υποβάλλονται στο δημοτικό συμβούλιο, μέσω της οικονομικής επιτροπής, για έγκριση. Οι οικονομικές αυτές καταστάσεις είναι ο ισολογισμός χρήσης (1/1 – 31/12), ο λογαριασμός αποτελεσμάτων χρήσης, ο πίνακας διάθεσης κερδών και το προσάρτημα ισολογισμού.

3.2 Είδη, περιεχόμενο και σύνταξη των οικονομικών καταστάσεων των δήμων

Οι οικονομικές καταστάσεις που συντάσσουν οι δήμοι είναι οι ακόλουθες:

- Ο Ισολογισμός χρήσης. Ο ισολογισμός είναι μια από τις κυριότερες οικονομικές καταστάσεις που συντάσσουν οι δήμοι και ο οποίος συνοπτικά παρουσιάζει τα περιουσιακά τους στοιχεία καθώς και τις πηγές αντλήσεως κεφαλαίων για την απόκτηση των περιουσιακών στοιχείων.
- Η Κατάσταση Αποτελεσμάτων Χρήσης. Η κατάσταση αποτελεσμάτων χρήσης είναι μία κατάσταση στη οποία εμφανίζονται τόσο τα έσοδα όσο και τα έξοδα που πραγματοποίησε ο δήμος την συγκεκριμένη χρήση καθώς και το αποτέλεσμα αυτών (κέρδος ή ζημία).

- Ο Πίνακας διάθεσης αποτελεσμάτων. Ο πίνακας διάθεσης αποτελεσμάτων είναι ένας πίνακας στον οποίο εμφανίζεται ο τρόπος με τον οποίο προσδιορίζονται τα προς διάθεση κέρδη καθώς και ο τρόπος διάθεσής τους.

- Το προσάρτημα του ισολογισμού και των αποτελεσμάτων χρήσης. Στο προσάρτημα του ισολογισμού χρήσης και των αποτελεσμάτων χρήσης περιλαμβάνονται συμπληρωματικά στοιχεία, επεξηγηματικές σημειώσεις και πληροφορίες απαραίτητα για την συμπλήρωση των λογιστικών πληροφοριών.

Οι ημερομηνίες και η διαδικασία σύνταξης, υποβολής και έγκρισης των οικονομικών καταστάσεων των δήμων ορίζονται από τις διατάξεις του άρθρου 163 του Νόμου 3463/2006 «Κύρωση του Κώδικα Δήμων και Κοινοτήτων» και ακολουθούν αυτές του απολογισμού. Σύμφωνα με τις διατάξεις αυτές ο ταμίας του δήμου δια του δημάρχου υποβάλλει στη οικονομική επιτροπή (η οποία με τον Νόμο 3852/2010 αντικατέστησε την δημοτική επιτροπή) μέχρι το τέλος του Μαΐου λογαριασμό διαχείρισης (απολογισμό και οικονομικές καταστάσεις) για την χρήση που έληξε. Μετά την υποβολή των οικονομικών καταστάσεων στην οικονομική επιτροπή, αυτή, μέχρι το τέλος Ιουλίου τις προελέγχει και το αργότερο πέντε μέρες μετά την λήξη του διμήνου (δηλαδή μέχρι 5 Αυγούστου), μαζί με σχετική έκθεσή της, τις υποβάλλει στο δημοτικό συμβούλιο προς έγκριση. Οι οικονομικές καταστάσεις, πριν υποβληθούν στο δημοτικό συμβούλιο για έγκριση, ελέγχονται από έναν ορκωτό λογιστή – ελεγκτή. Ο ορκωτός λογιστής – ελεγκτής μαζί με τον αναπληρωτή του ορίζονται από τους δήμους που εφαρμόζουν το κλαδικό λογιστικό σχέδιο έως τον Οκτώβριο του έτους το οποίο θα ελέγξουν με την λήξη του. Οι ορκωτοί κατά το έλεγχο ακολουθούν τις αρχές και τους κανόνες της ελεγκτικής που ακολουθεί το Σώμα Ορκωτών Ελεγκτών – Λογιστών, και που συμβαδίζουν με αυτές των διεθνών ελεγκτικών προτύπων και χορηγούν έκθεση ελέγχου (η οποία αντικατέστησε το πιστοποιητικό ελέγχου που χορηγούσαν) στο δήμο. Στην έκθεση αυτή αναφέρεται εάν ο δήμος εφαρμόζει σωστά τις διατάξεις του Π.Δ. 315/1999 (κλαδικό λογιστικό σχέδιο Δήμων και Κοινοτήτων), εάν έχουν τηρηθεί οι σχετικές διατάξεις που αφορούν το οικονομικό, λογιστικό και διαχειριστικό σύστημα των Δήμων (Δημοτικός και Κοινοτικός Κώδικας, κανονιστικές ρυθμίσεις κλπ) και καταγράφονται και τυχόν παρατηρήσεις για ανεπάρκειες στο σύστημα του δήμου οι οποίες οδηγούν σε ανακρίβειες με αποτέλεσμα τα στοιχεία των οικονομικών καταστάσεων να μην είναι ορθά. Επίσης επισημαίνεται στην έκθεση των ορκωτών α) η ευθύνη της διοίκησης για

τις οικονομικές καταστάσεις, β) η ευθύνη του ελεγκτή, γ) αποτυπώνεται τυχούσα γνώμη με επιφύλαξη, δ) καταγράφονται θέματα στα οποία εφιστάται η προσοχή της διοίκησης, και ε) γίνεται αναφορά σε νομικά και κανονιστικά θέματα. Ταυτόχρονα ο ορκωτός συντάσσει και υποβάλλει, στο δημοτικό συμβούλιο και στον Γενικό Γραμματέα της οικείας Περιφέρειας, αναλυτική έκθεση ελέγχου όπου καταγράφονται όσα εντοπίστηκαν κατά τον έλεγχο και γίνονται οι αναγκαίες υποδείξεις για το κάθε θέμα. Το δημοτικό συμβούλιο αφού λάβει υπόψη του όλα τα παραπάνω και μέσα σε δύο μήνες από όταν παρέλαβε τις οικονομικές καταστάσεις (και το αργότερο μέχρι 5 Οκτωβρίου), σε ειδική συνεδρίαση στην οποία παρίσταται και ο διευθυντής των οικονομικών υπηρεσιών και ο ορκωτός με πράξη του αποφαινεται για την έγκριση των οικονομικών καταστάσεων. Σε ένα μήνα από την λήψη της απόφασης του δημοτικού συμβουλίου για την έγκριση των οικονομικών καταστάσεων υποβάλλονται, μαζί με τα δικαιολογητικά που ορίζονται από το άρθρο 24 του Ν. 3202/2003 (όπως αυτό ισχύει), για έλεγχο στο Ελεγκτικό Συνέδριο με σχετική κοινοποίηση της υποβολής τους προς τον Γενικό Γραμματέα Περιφέρειας. Αν ο δήμος δεν τις υποβάλλει στο Ελεγκτικό Συνέδριο τότε επιβάλλονται σε βάρος των υπαιτίων οι κυρώσεις του άρθρου 26 του Π.Δ. 774/1980 (χρηματικές ποινές, προσωρινή ή οριστική παύση όταν εμμένουν στην μη υποβολή αυτών) και ταυτόχρονα με απόφαση του Προέδρου του Ελεγκτικού Συνεδρίου η οποία εκδίδεται είτε αυτεπάγγελτα είτε μετά από αίτημα του Γενικού Γραμματέα της Περιφέρειας διατάσσεται η διενέργεια έκτακτου γενικευμένου ελέγχου στην διαχείριση του δήμου αυτού. Ο Ισολογισμός, ο λογαριασμός αποτελεσμάτων χρήσης και η έκθεση ελέγχου του ορκωτού δημοσιεύονται μετά την έγκρισή του από την εποπτεύουσα αρχή σε μία τουλάχιστον τοπική ημερήσια ή εβδομαδιαία εφημερίδα καθώς και στην επίσημη ιστοσελίδα του δήμου.

Επισημαίνεται ότι στον ισολογισμό εμφανίζονται τα έσοδα και τα έξοδα της χρήσης στην οποία αναφέρεται αυτός ανεξάρτητα την χρονική στιγμή της είσπραξης ή πληρωμής των αντίστοιχα.

3.3 Οι αρχές των οικονομικών καταστάσεων

Κατά την σύνταξη των οικονομικών καταστάσεων πρέπει να τηρούνται κάποιοι κανόνες, γενικά παραδεδεγμένοι, της λογιστικής επιστήμης, οι αρχές σύνταξης των

οικονομικών καταστάσεων και να ακολουθούνται τεχνικές για την επίτευξη των βασικών και αντικειμενικών στόχων της λογιστικής.

Οι κυριότερες αρχές σύνταξης των οικονομικών καταστάσεων είναι οι παρακάτω:

- Αρχή του ιστορικού κόστους. Σύμφωνα με την αρχή του ιστορικού κόστους οι λογιστικές αξίες διατηρούνται σε όλη τη διάρκεια της λογιστικής διαδικασίας και εμφανίζονται στις χρηματοοικονομικές καταστάσεις στο κόστος κτήσεώς τους.
- Αρχή της πραγματοποίησης των εσόδων. Σύμφωνα με την αρχή της πραγματοποίησης των εσόδων καθορίζεται τι είναι έσοδο, πως μετράται και ποιος είναι ο χρόνος πραγματοποίησής του.
- Αρχή συσχετισμού εσόδων και εξόδων. Σύμφωνα με την αρχή του συσχετισμού εσόδων και εξόδων τα έσοδα τα οποία πραγματοποιούνται κάθε περίοδο πρέπει να συσχετίζονται με τα έξοδα τα οποία πραγματοποιήθηκαν για την απόκτηση των εσόδων αυτών και με τον τρόπο αυτό να προσδιορίζεται το αποτέλεσμα της περιόδου (κέρδος ή ζημία).
- Αρχή της αντικειμενικότητας. Σύμφωνα με την αρχή της αντικειμενικότητας οι λογιστικές καταχωρήσεις αντιστοιχούν σε πραγματικά γεγονότα δηλαδή για κάθε λογιστική καταχώρηση θα πρέπει να υπάρχουν αντίστοιχα παραστατικά τα οποία θα δικαιολογούν τις καταχωρήσεις αυτές.
- Αρχή της συνέχειας των λογιστικών μεθόδων. Σύμφωνα με την αρχή της συνέχειας των λογιστικών μεθόδων και προκειμένου να υπάρχει σύγκριση των λογιστικών μεγεθών από περίοδο σε περίοδο δεν πρέπει οι λογιστικές αρχές και οι μέθοδοι να μεταβάλλονται με την διαδοχή των χρήσεων.
- Αρχή της πλήρους αποκάλυψης. Σύμφωνα με την αρχή της πλήρους αποκάλυψης θα πρέπει οι οικονομικές καταστάσεις να είναι πλήρεις δηλαδή όλες οι πληροφορίες να παρουσιάζονται ορθά ώστε να μην παραπλανούνται όσοι ενδιαφέρονται να εξάγουν συμπεράσματα από τις μελέτες των.
- Αρχή της εξαίρεσης. Σύμφωνα με την αρχή της εξαίρεσης μόνο σε ειδικές περιπτώσεις και κάτω από ειδικές συνθήκες επιτρέπεται απόκλιση ή εξαίρεση από τις βασικές λογιστικές αρχές. (Ράλλης, 2007)

3.4 Τα χαρακτηριστικά των οικονομικών καταστάσεων των δήμων

Τις οικονομικές καταστάσεις των δήμων, όπως και αυτές των οικονομικών μονάδων πρέπει να τις διέπουν τα παρακάτω χαρακτηριστικά:

- Η κατανόηση. Οι οικονομικές καταστάσεις πρέπει να είναι κατανοητές όχι μόνο από τους γνώστες των λογιστικών αρχών αλλά και για οποιονδήποτε θελήσει να λάβει πληροφορίες από αυτές, επίσης δεν θα πρέπει να αποκρύπτουν οικονομικά στοιχεία με την δικαιολογία ότι αυτά δεν θα είναι κατανοητά.
- Η αξιοπιστία. Οι πληροφορίες οι οποίες δίδονται με τις οικονομικές καταστάσεις θα πρέπει να είναι αξιόπιστες, επαληθεύσιμες και χωρίς λάθη. Για να επιτευχθεί αυτό θα πρέπει να υπάρχουν επεξηγήσεις όταν απαιτείται.
- Η σχετικότητα. Θα πρέπει να υπάρχει σχέση μεταξύ των οικονομικών καταστάσεων και του σκοπού αυτών.
- Η επικαιρότητα. Θα πρέπει να εμφανίζουν μόνο τα γεγονότα που αντιστοιχούν στην περίοδο που αναφέρονται οι οικονομικές καταστάσεις.
- Η συνέπεια. Σε όλα τα γεγονότα τα οποία περιλαμβάνονται στις οικονομικές καταστάσεις θα πρέπει να υπάρχει η συνέπεια (εκτίμηση, αξιολόγηση, βάση υπολογισμού κ.λπ.).
- Η συγκρισιμότητα. Τα στοιχεία των οικονομικών καταστάσεων πρέπει να διευκολύνουν τη σύγκριση αυτών με ομοειδή στοιχεία άλλων δήμων ή άλλων οικονομικών μονάδων του ιδίου κλάδου.

3.5 Πληροφοριακά στοιχεία των οικονομικών καταστάσεων των δήμων

Οι οικονομικές καταστάσεις των δήμων θα πρέπει να παρέχουν διάφορα πληροφοριακά στοιχεία στους ενδιαφερόμενους οι οποίοι θέλουν να τις επεξεργαστούν για να βγάλουν διάφορα συμπεράσματα. Οι κυριότερες πληροφορίες που πρέπει να δίνουν είναι οι ακόλουθες:

- οι πηγές από τις οποίες προέρχονται τα έσοδά των δήμων δηλαδή από χρηματοδοτήσεις, ιδίους πόρους κ.λπ.,
- οι χρήσεις των εσόδων δηλαδή αν διατίθενται αυτά σε λειτουργικές ή επενδυτικές δαπάνες,

- ο τρόπος χρηματοδότησης κάθε δραστηριότητας δηλαδή από τι πόρους καλύφθηκαν αυτές,
- η ετήσια κατάσταση του δήμου, αν έχει βελτιωθεί ή επιδεινωθεί έναντι προηγούμενων ετών,
- τα έσοδα, τα έξοδα και η περιουσία των δήμων
- οι απαιτήσεις, οι υποχρεώσεις και η πιθανότητα απώλειας εσόδων των δήμων.

Τις οικονομικές καταστάσεις που συντάσσουν οι δήμοι τις υπογράφουν ο Δήμαρχος, ο Αντιδήμαρχος Οικονομικών, ο Διευθυντής Οικονομικών Υπηρεσιών και ο συντάξας. Η υπογραφή τους σημαίνει ότι συμφωνούν με το περιεχόμενο των οικονομικών καταστάσεων. Σε περίπτωση διαφωνίας θα πρέπει να διατυπώσουν εγγράφως την διαφωνία τους προ το δημοτικό συμβούλιο το οποίο εγκρίνει τις οικονομικές καταστάσεις σε ειδική, για το σκοπό αυτό, συνεδρίαση. Αν λείψουν κάποιες από τις παραπάνω υπογραφές οι οικονομικές καταστάσεις δεν είναι έγκυρες.

3.6 Διαφορές οικονομικών καταστάσεων δήμων και οικονομικών μονάδων

Οι οικονομικές καταστάσεις των δήμων διαφέρουν από τις οικονομικές καταστάσεις των λοιπών οικονομικών μονάδων και ως προς την μορφή τους και ως προς τους στόχους των.

Στις οικονομικές καταστάσεις των δήμων, όπως και σε αυτές των οικονομικών μονάδων, οι απεικονίσεις γίνονται σε χρήμα, όμως οι στόχοι των δήμων δεν είναι εύκολα προσδιορίσιμοι επειδή περιέχουν και μη μετρήσιμα χαρακτηριστικά, σε αντίθεση με τις οικονομικές μονάδες που στόχος τους είναι η επίτευξη του κέρδους και που είναι απόλυτα μετρήσιμος.

Οι βασικότερες διαφορές των οικονομικών καταστάσεων που συντάσσονται από τους δήμου και από τις οικονομικές μονάδες είναι οι παρακάτω:

- Οι οικονομικές καταστάσεις των δήμων περιέχουν και στοιχεία μη οικονομικά τα οποία παρέχουν πληροφορίες στους ενδιαφερόμενους κυρίως για το έργο του δήμου.
- Οι οικονομικές μονάδες μέσω των οικονομικών τους καταστάσεων συγκρίνουν το κόστος των αγαθών που παράγουν ή των υπηρεσιών που παρέχουν με τα έσοδα τους,

σε αντίθεση με τους δήμους οι οποίοι συνδέουν τα γενικά τους έσοδα με τις κατηγορίες δαπανών που προορίζονται να καλύψουν.

4 Αριθμοδείκτες

4.1 Γενικά

Οι αριθμοδείκτες είναι σχέση μεταξύ δύο ή περισσότερων στοιχείων των οικονομικών καταστάσεων και χρησιμοποιούνται για την ανάλυση οικονομικών καταστάσεων και για την διεξαγωγή χρήσιμων συμπερασμάτων. Από τον παραπάνω ορισμό προκύπτει ότι μπορεί να δημιουργηθεί ένα μεγάλο φάσμα αριθμοδεικτών με αμφίβολο εννοιολογικό περιεχόμενο και φυσικά μικρής χρησιμότητας στην ανάλυση. Προς αποφυγή των παραπάνω θα πρέπει, κατά το σχηματισμό των αριθμοδεικτών, να υπάρχει μεταξύ των μεγεθών του αριθμητή και του παρανομαστή κάποια λογική σχέση. Παρατίθενται τρία είδη λογικών σχέσεων α) Οι αριθμοδείκτες θα πρέπει να σχηματίζονται από μεγέθη που είναι συγκρίσιμα μεταξύ τους (π.χ. καθαρά κέρδη προς το σύνολο του επενδεδυμένου κεφαλαίου), β) Οι αριθμοδείκτες θα πρέπει να σχηματίζονται από μεγέθη που βασίζονται σε κοινές αξίες (π.χ. κόστος αγαθών με αξία αποθεμάτων), και γ) Οι αριθμοδείκτες θα πρέπει να σχηματίζονται μόνο από μεγέθη που βρίσκονται σε συνάρτηση μεταξύ τους, δηλαδή από μεγέθη τα οποία μεταβάλλονται κατά τρόπο ο οποίος μπορεί να προσδιοριστεί. (Λαζαρίδης κ.α, 2005)

Οι αριθμοδείκτες παριστάνονται με μορφή κλάσματος (πηλίκου) ή με μορφή ποσοστού και αποτελούν ένα σημαντικό μέσο άντλησης πληροφοριών για την οικονομική κατάσταση μιας οικονομικής μονάδας. Η χρησιμότητα τους είναι πολύ σημαντική για τους αναλυτές γιατί τους βοηθούν να πραγματοποιήσουν α) διαχρονική ανάλυση, σύγκριση των στοιχείων του παρόντος με του παρελθόντος, βγάζοντας έτσι συμπεράσματα αν η οικονομική κατάσταση της οικονομικής μονάδας έχει βελτιωθεί, και β) διαστρωματική ανάλυση, σύγκριση της οικονομικής μονάδας με άλλες του ίδιου κλάδου. (wikipedia)

4.2 Οι αριθμοδείκτες των δήμων

Οι αριθμοδείκτες που χρησιμοποιούνται για την αξιολόγηση της οικονομικής κατάστασης των δήμων καθορίζονται από την 74712/29-12-2010 απόφαση του Υπουργού Εσωτερικών. Η υπουργική απόφαση 74712/29-12-2010 (ΦΕΚ 2043/Β/30-12-2010) σχετική με τον «καθορισμό του τύπου, του περιεχομένου των στοιχείων, του χρόνου και του τρόπου ενημέρωσης της βάσης δεδομένων «Οικονομικά στοιχεία δήμων» των αριθμοδεικτών αξιολόγησης και κάθε άλλης αναγκαίας λεπτομέρειας»,

εκδόθηκε σύμφωνα με τις διατάξεις της παρ. 7 του άρθ. 267 του Ν. 3852/2010 (ΦΕΚ 87/Α/2010), του άρθ. 165 του Ν. 3463/2006 (ΦΕΚ 114/Α/2006), του Ν. 3845/2010 (ΦΕΚ 65/Α/2010), του Ν. 3832/2010 (ΦΕΚ 38/Α/2010), του Π. Δ. 113/2010 (ΦΕΚ 194/Α/2010) και των Εγκυκλίων του Υπουργείου Οικονομικών 2/45851/2-7-2010, 2/46315/8-7-2010, 2/46835/0094/12-7-2010, 2/52743/0022/5-8-2010 και 2/61968/0094/17-9-2010. Στο άρθρο 6 της υπουργικής απόφασης αναφέρονται οι αριθμοδείκτες με βάση τους οποίους θα αξιολογούνται τα οικονομικά στοιχεία των δήμων. Οι αριθμοδείκτες αυτοί διακρίνονται, πάντα με τα αναφερόμενα στην υπουργική απόφαση, σε δύο κατηγορίες: α) στους αριθμοδείκτες με βάση τον προϋπολογισμό – απολογισμό των δήμων, και β) στους αριθμοδείκτες με βάση τις οικονομικές καταστάσεις του Κλαδικού Λογιστικού Σχεδίου των δήμων. Στην παρούσα εργασία θα ασχοληθούμε και θα αναλύσουμε τους αριθμοδείκτες με βάση τις οικονομικές καταστάσεις του Δήμου Καλαμάτας ετών 2011, 2012 και 2013.

Αριθμοδείκτες με βάση τις οικονομικές καταστάσεις του Κλαδικού Λογιστικού Σχεδίου των δήμων:

- ✓ Αριθμοδείκτες δομής οικονομικών καταστάσεων:
 - Ποσοστιαία συμμετοχή κάθε λογαριασμού στο ενεργητικό
 - Ποσοστιαία συμμετοχή κάθε λογαριασμού στο παθητικό
 - Ποσοστιαία συμμετοχή κάθε λογαριασμού στα αποτελέσματα χρήσης
 - Ποσοστιαία συμμετοχή κάθε λογαριασμού στο λογαριασμό γενικής εκμετάλλευσης.
- ✓ Αριθμοδείκτες ανά κάτοικο:
 - Λειτουργικά έσοδα ανά κάτοικο
 - Ίδια έσοδα ανά κάτοικο
 - Λειτουργικά έξοδα ανά κάτοικο
 - Αποτελέσματα (πλεόνασμα ή έλλειμμα) ανά κάτοικο
 - Πάγιο ενεργητικό ανά κάτοικο
 - Σύνολο ενεργητικού ανά κάτοικο
 - Ίδια κεφάλαια ανά κάτοικο

- ✓ Αριθμοδείκτες αποδοτικότητας:
 - Αποδοτικότητας ιδίων κεφαλαίων
 - Αποδοτικότητας ενεργητικού
 - Αποδοτικότητας επί του συνολικά απασχολούμενου κεφαλαίου.
- ✓ Αριθμοδείκτες ρευστότητας:
 - Γενικής ρευστότητας
 - Ειδικής ρευστότητας
 - Ταμειακής ρευστότητας
- ✓ Αριθμοδείκτες δομής κεφαλαίων:
 - Ξένα κεφάλαια προς ίδια κεφάλαια
 - Ξένα κεφάλαια προς συνολικά κεφάλαια
 - Ίδια κεφάλαια προς συνολικά κεφάλαια
- ✓ Αριθμοδείκτες κυκλοφοριακής ταχύτητας:
 - Κυκλοφοριακής ταχύτητας απαιτήσεων σε φορές
 - Κυκλοφοριακής ταχύτητας απαιτήσεων σε ημέρες
 - Κυκλοφοριακής ταχύτητας συνολικού ενεργητικού
 - Κυκλοφοριακής ταχύτητας πάγιου ενεργητικού

Στη συνέχεια αναλύονται οι σημαντικότεροι αριθμοδείκτες που βοηθούν στην εξαγωγή χρήσιμων συμπερασμάτων κατά την μελέτη των οικονομικών στοιχείων των δήμων.

4.3 Αριθμοδείκτες με βάση τις οικονομικές καταστάσεις του Κλαδικού Λογιστικού Σχεδίου των δήμων

4.3.1 Αριθμοδείκτες δομής οικονομικών καταστάσεων

Είναι οι αριθμοδείκτες που δείχνουν την ποσοστιαία συμμετοχή κάθε λογαριασμού στο ενεργητικό, στο παθητικό, στα αποτελέσματα χρήσης και στο λογαριασμό γενικής εκμετάλλευσης.

- **Αριθμοδείκτες Ισολογισμού:** Υπολογίζεται η ποσοστιαία συμμετοχή κάθε λογαριασμού του ενεργητικού στο σύνολο του ενεργητικού, καθώς και η ποσοστιαία συμμετοχή κάθε λογαριασμού του παθητικού στο σύνολο του παθητικού. Με αυτό τον τρόπο δίδονται πληροφορίες για την σύνθεση τόσο του ενεργητικού όσο και του παθητικού.

- **Αριθμοδείκτες Λογαριασμού Αποτελεσμάτων Χρήσης:** Υπολογίζεται η ποσοστιαία συμμετοχή κάθε στοιχείου του λογαριασμού αποτελεσμάτων χρήσης προς τα συνολικά λειτουργικά έσοδα και έξοδα ή άλλο μέγεθος και δίδονται πληροφορίες για την σύνθεση των αποτελεσμάτων χρήσης.

- **Αριθμοδείκτες Λογαριασμού Γενικής Εκμετάλλευσης:** Υπολογίζεται η ποσοστιαία συμμετοχή κάθε στοιχείου του λογαριασμού γενικής εκμετάλλευσης προς τα συνολικά λειτουργικά έσοδα και έξοδα ή άλλο μέγεθος και δίδονται πληροφορίες για την σύνθεση των εσόδων και των εξόδων της γενικής εκμετάλλευσης.

4.3.2 Αριθμοδείκτες ανά κάτοικο

- **Λειτουργικά έσοδα ανά Κάτοικο (Πληθυσμός Δήμου).** Δείχνει το ποσό των λειτουργικών εσόδων που αντιστοιχεί ανά δημότη. Αύξηση του αριθμοδείκτη σημαίνει ότι μεγαλύτερο μέρος των λειτουργικών εσόδων αναλώνεται στην εξυπηρέτηση των δημοτών.

- **Ίδια έσοδα ανά Κάτοικο (Πληθυσμός Δήμου).** Δείχνει το ποσό των ιδίων εσόδων που αντιστοιχεί σε κάθε δημότη. Αύξηση του αριθμοδείκτη σημαίνει ότι μεγαλύτερο μέρος των ιδίων εσόδων αναλώνεται στην εξυπηρέτηση των δημοτών.

- **Λειτουργικά έξοδα ανά Κάτοικο (Πληθυσμός Δήμου).** Δείχνει το ποσό των λειτουργικών εξόδων που αντιστοιχεί σε κάθε δημότη.

- **Αποτελέσματα (πλεόνασμα ή έλλειμμα) ανά Κάτοικο (Πληθυσμός Δήμου).** Δείχνει το ποσό του αποτελέσματος της χρήσης (πλεόνασμα ή έλλειμμα) που αντιστοιχεί σε κάθε δημότη.

- **Πάγιο ενεργητικό ανά Κάτοικο (Πληθυσμός Δήμου).** Δείχνει το ποσό του πάγιου ενεργητικού που αναλογεί σε κάθε δημότη. Υψηλός αριθμοδείκτης δείχνει ότι περισσότερα πάγια αφιερώνονται στην εξυπηρέτηση κάθε δημότη.

- **Σύνολο ενεργητικού ανά Κάτοικο (Πληθυσμός Δήμου).** Δείχνει το ποσό του συνόλου του ενεργητικού που αναλογεί σε κάθε δημότη. Υψηλός αριθμοδείκτης δείχνει ότι περισσότερα στοιχεία του ενεργητικού αφιερώνονται στην εξυπηρέτηση κάθε δημότη.

- **Ίδια κεφάλαια ανά Κάτοικο (Πληθυσμός Δήμου).** Δείχνει το ποσό των ιδίων κεφαλαίων που αναλογεί σε κάθε δημότη. Υψηλός αριθμοδείκτης δείχνει ότι περισσότερα ίδια κεφάλαια αφιερώνονται στην εξυπηρέτηση κάθε δημότη.

4.3.3 Αριθμοδείκτες αποδοτικότητας

- **Αριθμοδείκτης αποδοτικότητας Ιδίων Κεφαλαίων (Καθαρά αποτελέσματα χρήσης προς Ίδια Κεφάλαια).** Δείχνει τον βαθμό αξιοποίησης των Ιδίων Κεφαλαίων, και την ικανότητα του δήμου να παράγει πλεόνασμα, δηλαδή πόσο πλεόνασμα δημιουργείται για κάθε ευρώ Ιδίων Κεφαλαίων. (Palerueta, 2007) Όταν ο αριθμοδείκτης αυτός είναι υψηλός δείχνει ότι ο δήμος αξιοποιεί κατά τον καλύτερο δυνατό τρόπο τα Ίδια Κεφάλαιά του δημιουργώντας πλεονάσματα.

- **Αριθμοδείκτης αποδοτικότητας ενεργητικού (Καθαρά αποτελέσματα χρήσης + Τόκοι έξοδα προς Σύνολο Ενεργητικού).** Δείχνει την απόδοση των στοιχείων του ενεργητικού δηλαδή την ικανότητα του δήμου να δημιουργεί πλεόνασμα από αυτά. Όσο υψηλότερος είναι ο αριθμοδείκτης αυτός τόσο μεγαλύτερη είναι η ικανότητα του δήμου να δημιουργεί πλεόνασμα.

- **Αριθμοδείκτης αποδοτικότητας επί του συνολικά απασχολούμενου κεφαλαίου (Καθαρά αποτελέσματα χρήσης προς Ίδια Κεφάλαια + Μακροπρόθεσμες Υποχρεώσεις).** Δείχνει την απόδοση των στοιχείων του ενεργητικού δηλαδή την ικανότητα του δήμου να δημιουργεί πλεόνασμα από

αυτά, ανεξαρτήτως εάν έχουν προέλθει από ίδια ή ξένα κεφάλαια. Όσο υψηλότερος είναι ο αριθμοδείκτης αυτός τόσο μεγαλύτερη είναι η ικανότητα αυτή του δήμου.

4.3.4 Αριθμοδείκτες ρευστότητας

Οι αριθμοδείκτες ρευστότητας χρησιμοποιούνται για τον προσδιορισμό της ικανότητας της επιχείρησης να ανταποκρίνεται στις βραχυπρόθεσμες υποχρεώσεις της. (Ηρειώτης, 2005)

- **Αριθμοδείκτης Γενικής Ρευστότητας (Κυκλοφορούν ενεργητικό προς Βραχυπρόθεσμες υποχρεώσεις).** Δείχνει πόσες φορές καλύπτονται οι βραχυπρόθεσμες υποχρεώσεις από το κυκλοφορούν ενεργητικό. Ένας υψηλός αριθμοδείκτης σημαίνει επάρκεια κυκλοφορούντος ενεργητικού για ανταπόκριση στις άμεσες υποχρεώσεις. (Ηρειώτης, 2005)

- **Αριθμοδείκτης Ειδικής Ρευστότητας (Απαιτήσεις και Διαθέσιμα προς Βραχυπρόθεσμες υποχρεώσεις).** Δείχνει πόσες φορές καλύπτονται οι βραχυπρόθεσμες υποχρεώσεις από τα ταχέως ρευστοποιήσιμα στοιχεία του ενεργητικού. Αν ο αριθμοδείκτης είναι μικρότερος της μονάδας σημαίνει ότι τα άμεσα ρευστοποιήσιμα στοιχεία είναι ανεπαρκή για να καλύψουν τις τρέχουσες υποχρεώσεις. (Ηρειώτης, 2005)

- **Αριθμοδείκτης Ταμειακής Ρευστότητας (Χρηματικά Διαθέσιμα προς Βραχυπρόθεσμες υποχρεώσεις).** Δείχνει πόσες φορές καλύπτονται οι βραχυπρόθεσμες υποχρεώσεις από τα πιο ρευστά στοιχεία του ενεργητικού (διαθέσιμα). (Νιάρχος, 2004)

4.3.5 Αριθμοδείκτες δομής κεφαλαίων

- **Ξένα Κεφάλαια προς Ίδια Κεφάλαια.** Δείχνει τη σχέση μεταξύ ξένων και ιδίων κεφαλαίων με τα οποία έχει χρηματοδοτηθεί το σύνολο των περιουσιακών στοιχείων. Ένας χαμηλός αριθμοδείκτης παρέχει εξασφάλιση στους προμηθευτές – πιστωτές για είσπραξη των απαιτήσεών τους.

- **Ξένα Κεφάλαια προς Συνολικά Κεφάλαια.** Δείχνει τη σχέση μεταξύ ξένων και συνολικών κεφαλαίων με τα οποία έχει χρηματοδοτηθεί το σύνολο των περιουσιακών στοιχείων. Υψηλός αριθμοδείκτης σημαίνει μεγάλη εξάρτηση από ξένα κεφάλαια.

- **Ίδια Κεφάλαια προς Συνολικά Κεφάλαια.** Δείχνει τη σχέση μεταξύ ιδίων και συνολικών κεφαλαίων, με τα οποία έχει χρηματοδοτηθεί το σύνολο των περιουσιακών στοιχείων. Υψηλός αριθμοδείκτης σημαίνει καλή θέση καθότι το μεγαλύτερο μέρος των περιουσιακών στοιχείων καλύπτεται από ίδια κεφάλαια.

4.3.6 Αριθμοδείκτες κυκλοφοριακής ταχύτητας

- **Αριθμοδείκτης κυκλοφοριακής ταχύτητας απαιτήσεων σε φορές (Λειτουργικά έσοδα προς Απαιτήσεις).** Δείχνει πόσες φορές εισπράττονται οι απαιτήσεις στη διάρκεια της χρήσης. Υψηλός αριθμοδείκτης φανερώνει μικρότερη πιθανότητα ζημιών από ανείσπρακτες απαιτήσεις.

- **Αριθμοδείκτης κυκλοφοριακής ταχύτητας απαιτήσεων σε ημέρες (Απαιτήσεις * 365 προς Λειτουργικά έσοδα).** Δείχνει πόσες ημέρες κατά μέσο όρο απαιτούνται για την είσπραξη των απαιτήσεων. (Νιάρχος, 2004)

- **Αριθμοδείκτης Κυκλοφοριακής ταχύτητας συνολικού ενεργητικού (Λειτουργικά έσοδα προς Ενεργητικό).** Δείχνει την χρησιμοποίηση του ενεργητικού σε σχέση με τα λειτουργικά έσοδα. Υψηλός αριθμοδείκτης φανερώνει εντατική χρήση των περιουσιακών στοιχείων για την δημιουργία λειτουργικών εσόδων.

- **Αριθμοδείκτης Κυκλοφοριακής ταχύτητας πάγιου ενεργητικού (Λειτουργικά έσοδα προς Καθαρό Πάγιο Ενεργητικό).** Δείχνει τον βαθμό χρησιμοποίησης των πάγιων περιουσιακών στοιχείων. Χαμηλός αριθμοδείκτης σημαίνει υπερεπένδυση σε πάγια περιουσιακά στοιχεία σε σχέση με τα λειτουργικά έσοδα.

ΜΕΡΟΣ ΔΕΥΤΕΡΟ: Η ΠΕΡΙΠΤΩΣΗ ΤΟΥ ΔΗΜΟΥ ΚΑΛΑΜΑΤΑΣ

5 Η περίπτωση του Δήμου Καλαμάτας



Εικόνα 1: Έμβλημα Δήμου Καλαμάτας (πηγή: el.wikipedia.org/wiki/Καλαμάτα)

5.1 Γενικά

Ο Δήμος Καλαμάτας βρίσκεται στο νομό Μεσσηνίας και καταλαμβάνει το νοτιοδυτικό τμήμα της Πελοποννήσου. Αποτελεί δήμο της Περιφέρειας Πελοποννήσου και εντάσσεται στα όρια της Αποκεντρωμένης Διοίκησης Πελοποννήσου Δυτικής Ελλάδος και Ιονίου.

Έχει έκταση 440,3 km² και ο πραγματικός πληθυσμός του, σύμφωνα με την απογραφή του έτους 2011 ανέρχεται σε 69.849 κατοίκους. Χωρικά, η ενότητα του Δήμου Καλαμάτας εντάσσεται στο κεντρικό και ανατολικό τμήμα του Μεσσηνιακού κόλπου.

Με την εφαρμογή του Νόμου 3852/2010 «Πρόγραμμα Καλλικράτης», συστάθηκε ο νέος Δήμος Καλαμάτας από την 1^η Ιανουαρίου 2011, τον οποίο απαρτίζουν οι τέσσερις (4) τέως δήμοι Άριος, Αρφαρών, Θουρίας και Καλαμάτας. Έδρα του ορίστηκε η Καλαμάτα. (el.wikipedia)

Ο Δήμος Καλαμάτας αποτελεί Οργανισμό Τοπικής Αυτοδιοίκησης (Ο.Τ.Α.) Α' Βαθμού και λειτουργεί ως νομικό πρόσωπο δημοσίου δικαίου (Ν.Π.Δ.Δ.). Οι βασικοί νόμοι που διέπουν την λειτουργία του είναι ο νόμος 3463/2006 (Κώδικας Δήμων και Κοινοτήτων ΦΕΚ Α' 114/8-6-2006) και ο νόμος 3852/2010 (Νέα Αρχιτεκτονική της Αυτοδιοίκησης και Αποκεντρωμένης Διοίκησης-Πρόγραμμα Καλλικράτης ΦΕΚ Α' 87/7-6-2010). (Ιστοσελίδα Δήμου Καλαμάτας)



Εικόνα 2: Καποδιστριακός Δήμος Καλαμάτας (πηγή: http://www.benos.gr/0020-Staff-Speeches/Seismoi-002-003_DialexiKontopoulou.pdf)



Εικόνα 3: Καλλικρατικός Δήμος Καλαμάτας (πηγή: <http://www.kalamata.gr>)

Αποτελείται από τις δημοτικές ενότητες Άριος (έκταση σε τετραγωνικά χιλιόμετρα 22,50 και πληθυσμό σύμφωνα με την απογραφή του 2011 κάτοικοι 2.071), Αρφαρών (έκταση σε τετραγωνικά χιλιόμετρα 87,62 και πληθυσμό σύμφωνα με την απογραφή του 2011 κάτοικοι 2.648), Θουρίας (έκταση σε τετραγωνικά χιλιόμετρα 76,99 και πληθυσμό σύμφωνα με την απογραφή του 2011 κάτοικοι 2.721) και Καλαμάτας (έκταση σε τετραγωνικά χιλιόμετρα 253,20 και πληθυσμό σύμφωνα με την απογραφή του 2011 κάτοικοι 62.409). Συνολικά η έκταση του Καλλικρατικού Δήμου Καλαμάτας ανέρχεται σε 440,31 τετραγωνικά χιλιόμετρα και ο πληθυσμός του, σύμφωνα με την απογραφή του 2011 ανέρχεται σε 69.849 κατοίκους. Κάθε δημοτική ενότητα αποτελείται από τοπικές κοινότητες ή και δημοτικές κοινότητες.

5.2 Δημογραφικά χαρακτηριστικά - απασχόληση Δήμου Καλαμάτας

Ο πληθυσμός των ορεινών οικισμών, κατά την τελευταία πεντηκονταετία, μειώνεται δραματικά ενώ αντίθετα αυξάνεται η σημασία των παραλιακών οικισμών και των οικισμών της ενδοχώρας που γειτνιάζουν με την Καλαμάτα. Η ενεργός πληθυσμός του Δήμου Καλαμάτας κατέχει το 42,1% περίπου του συνολικού πληθυσμού και ηλικιακά κατανέμεται σε ποσοστό 22% η ηλικιακή ομάδα 25-39 ετών και σε ποσοστό 20,1 % ηλικιακή ομάδα 40-54 ετών. Οι απασχολούμενοι στο Δήμο Καλαμάτας, σύμφωνα με τα στοιχεία της απογραφής, ανέρχονται σε 21.876 άτομα. Το 88% περίπου των απασχολούμενων βρίσκεται στην Καλαμάτα και το 12% στις υπόλοιπες δημοτικές ενότητες.

Οι κάτοικοι του Δήμου Καλαμάτας απασχολούνται στον τριτογενή τομέα σε ποσοστό 67% και στον δευτερογενή τομέα σε ποσοστό 21% σύμφωνα με στοιχεία της ΕΛΣΤΑΤ και του Επιμελητηρίου Καλαμάτας

Ο τομέας της παροχής υπηρεσιών του Δήμου Καλαμάτας καλύπτει τις καθημερινές ανάγκες των κατοίκων και παρέχει εξειδικευμένες εξυπηρετήσεις, ως διοικητικό – οικονομικό κέντρο. Ταυτόχρονα αποτελεί τουριστικό προορισμό, πολιτιστικής και επαγγελματικής κατεύθυνσης.

Εξαιτίας αυτών των χαρακτηριστικών που συγκεντρώνει, ο Δήμος Καλαμάτας παρέχει εξυπηρετήσεις σε όλους τους τομείς των υπηρεσιών, ήτοι διοικητικές υπηρεσίες, υπηρεσίες υγείας, εκπαίδευσης, μεταφορών κλπ., καθώς και τουριστικές εξυπηρετήσεις, λόγω της τουριστικής κίνησης, τόσο στην πόλη της Καλαμάτας αλλά

και στην ευρύτερη περιοχή, η οποία συνεχίζεται καθ' όλη τη διάρκεια του έτους. (Ιστοσελίδα Δήμου Καλαμάτας)

5.3 Φυσικό Περιβάλλον Δήμου Καλαμάτας

Το φυσικό περιβάλλον του Δήμου Καλαμάτας είναι πλούσιο και ποικιλόμορφο εξαιτίας της ιδιαίτερης γεωμορφολογίας και του εύκρατου κλίματος που επικρατούν σε αυτό. Αποτελείται από πεδινές, ημιορεινές και ορεινές εκτάσεις με ιδιαίτερο γνώρισμα τον ορεινό όγκο του Ταυγέτου. Το φυσικό περιβάλλον του Δήμου Καλαμάτας στη συνολική έκταση των 440,3 km² που καταλαμβάνει δίνει μια παραθαλάσσια και πεδινή περιοχή με λίγα χαμηλά-ημιορεινά τμήματα όπου η πυκνότητα και το μέγεθος των καλλιεργειών είναι μεγάλο και ορεινά τμήματα που εκτός των καλλιεργειών κυριαρχούν τα δάση και οι δασικές εκτάσεις.

Η καλλιεργούμενη έκταση του Καλλικρατικού Δήμου Καλαμάτας ανέρχεται σε 95.754 στρέμματα δίνοντας την δυνατότητα απασχόλησης των αγροτών με κύρια καλλιέργεια την ελαιοκαλλιέργεια.

5.4 Νομικά Πρόσωπα και Επιχειρήσεις Δήμου Καλαμάτας

Νομικά Πρόσωπα Δημοσίου Δικαίου Δήμου Καλαμάτας:

- α) Δημοτική Φιλαρμονική. Είναι μουσικοπολιτιστικός οργανισμός που ιδρύθηκε το 1890 με σκοπό την ψυχαγωγία των δημοτών και την διδασκαλία της μουσικής.
- β) Δημοτικό Λιμενικό Ταμείο Καλαμάτας. Συστάθηκε με το Π.Δ. 173/25-6-2001 με σκοπό την διοίκηση και διαχείριση της ζώνης λιμένα Καλαμάτας.
- γ) Σχολικές Επιτροπές Α/βάθμιας και Β/βάθμιας Εκπαίδευσης. Συστάθηκαν με τις 97Α και 97Β /2011 αποφάσεις του δημοτικού συμβουλίου Καλαμάτας, αντίστοιχα, με σκοπό την διαχείριση πιστώσεων και εκτέλεση έργων των σχολείων Α/βάθμιας και Β/βάθμιας εκπαίδευσης, αντίστοιχα καθώς και την λήψη κάθε μέτρου αναγκαίου για την διοικητική λειτουργία των σχολικών μονάδων.
- δ) Αθλητικός Οργανισμός Δήμου Καλαμάτας. Συστάθηκε με την 467Α/2014 απόφαση του δημοτικού συμβουλίου Καλαμάτας με σκοπό την ανάπτυξη και

υποστήριξη του μαζικού αθλητισμού, την διοργάνωση και υποστήριξη αθλητικών εκδηλώσεων, δημιουργία, λειτουργία και συντήρηση αθλητικών κέντρων κ.λπ.

Νομικά Πρόσωπα Ιδιωτικού Δικαίου:

α) Βιομηχανικά Σφαγεία – Αγορά Καλαμάτας Ανώνυμη Εταιρία (Βι.Σφ.Α.Κα. Α.Ε.). Αποτελεί δημοτική επιχείρηση η οποία συστάθηκε με την 16589/11-11-1999 συμβολαιογραφική πράξη με σκοπό την συντήρηση και εκμετάλλευση της Κεντρικής Αγοράς Καλαμάτας και την λειτουργία και συντήρηση και εκσυγχρονισμό των βιομηχανικών σφαγείων Καλαμάτας. Ο Δήμος Καλαμάτας κατέχει το 91,66% των μετοχών της.

β) Δημοτική Επιχείρηση Ύδρευσης Αποχέτευσης Καλαμάτας (Δ.Ε.Υ.Α.Κ.). Ιδρύθηκε το 1982 και είναι Ν.Π.Ι.Δ. με κοινωφελή – μη κερδοσκοπικό χαρακτήρα με αρμοδιότητα της την ύδρευση, την αποχέτευση όμβριων και ακαθάρτων και την άρδευση στα όρια του Δήμου Καλαμάτας.

γ) Δημοτικό Πνευματικό Κέντρο – Πανταζοπούλειος Λαϊκή Σχολή. Ιδρύθηκε το 1911 και στεγάζει την Δημόσια Κεντρική Βιβλιοθήκη, την Πινακοθήκη Σύγχρονης Ελληνική Τέχνης, το Ελληνικό Κέντρο Θαλασσιών Ερευνών, τη Λαϊκή Βιβλιοθήκη Καλαμάτας και την Ένωση Μεσσήνιων Συγγραφέων. Διαθέτει εκθεσιακό χώρο και αίθουσα αμφιθεάτρου χωρητικότητας 400 ατόμων κατάλληλη για ομιλίες, συνέδρια, συναυλίες, θεατρικές παραστάσεις και άλλες εκδηλώσεις.

δ) Κτηματική Καλαμάτας Δημοτική Ανώνυμη Εταιρεία «Διοκλής» Α.Ε. Συστάθηκε με την 5140/2010 συμβολαιογραφική πράξη με σκοπό την αξιοποίηση της δημοτικής περιουσίας. Ο Δήμος Καλαμάτας κατέχει το 100% των μετοχών της.

ε) Κοινωφελής Επιχείρηση Δήμου Καλαμάτας «Φάρις». Συστάθηκε με την 71713/2008 απόφαση του Γενικού Γραμματέα της Περιφέρειας Πελοποννήσου με σκοπός της την οργάνωση λειτουργιών και δραστηριοτήτων και την παροχή υπηρεσιών σχετικών με πολιτισμό, κοινωνική αλληλεγγύη, κατάρτιση και προώθηση στην απασχόληση. (Ιστοσελίδα Δήμου Καλαμάτας)

5.5 Επιλογή του Δήμου Καλαμάτας ως φορέα ανάλυσης

Επιλέχθηκε ο Δήμος Καλαμάτας ως φορέας για την ανάλυση των οικονομικών του καταστάσεων με τη χρήση αριθμοδεικτών επειδή στο Δήμο Καλαμάτας:

- τηρείται το Κλαδικό Λογιστικό Σχέδιο των ΟΤΑ και συντάσσονται οικονομικές καταστάσεις από το 2005
- είναι επαρκής σε μέγεθος δήμος, ο μεγαλύτερος της Μεσσηνίας,
- είναι επαρκής σε μέγεθος πληθυσμού
- προϋπήρχε της εφαρμογής του προγράμματος του Καλλικράτη (και του Καποδίστρια)
- υπάρχει η έγκριση της χορήγησης και της χρήσης των οικονομικών καταστάσεων
- υπάρχει προθυμία από τους αρμόδιους υπαλλήλους της χορήγησης στοιχείων και πληροφοριών απαραίτητων για την εκπόνηση της εργασίας αυτής.

5.6 Επιλογή των οικονομικών ετών 2011-2013 ως έτη ανάλυσης

Επιλέχθηκε η τριετία 2011 – 2013 ως περίοδος ανάλυσης των οικονομικών καταστάσεων του Δήμου Καλαμάτας για τους παρακάτω λόγους.

Για την χρονική περίοδο πριν το 2011, δηλαδή την περίοδο των Καποδιστριακών δήμων από τους δήμους που συνενώθηκαν και σχημάτισαν τον Καλλικρατικό Δήμο Καλαμάτας μόνο ο Καποδιστριακός Δήμος Καλαμάτας συνέτασσε οικονομικές καταστάσεις (από το 2005) σε αντίθεση με τους Καποδιστριακούς δήμους Άριος, Αρφαρών και Θουρίας οι οποίοι δεν συνέτασσαν οικονομικές καταστάσεις. Στην περίπτωση λοιπόν που θα αναλύαμε και τις οικονομικές καταστάσεις πριν το 2011 τα στοιχεία δεν θα ήταν συγκρίσιμα και τα αποτελέσματα δεν θα ήταν ορθά.

Για το έτος 2014 δεν έχει ολοκληρωθεί η διαδικασία και οι οικονομικές καταστάσεις δεν έχουν εγκριθεί από το δημοτικό συμβούλιο. Σύμφωνα με το άρθρο 163 του Νόμου 3463/2006 το δημοτικό συμβούλιο αποφασίζει με πράξη του για την έγκριση των οικονομικών καταστάσεων των δήμων έως 5 Οκτωβρίου του επόμενου από το έτος που αφορούν. Επομένως δεν μπορεί να αναλυθούν και να συγκριθούν στοιχεία από οικονομικές καταστάσεις οι οποίες δεν έχουν εγκριθεί σύμφωνα με τον νόμο.

6 Οικονομικές Καταστάσεις Δήμου Καλαμάτας

6.1 Γενικά

Οι δήμοι για την κατάρτιση - σύνταξη των οικονομικών καταστάσεών τους (ισολογισμός χρήσης, κατάσταση αποτελεσμάτων χρήσης, πίνακας διάθεσης αποτελεσμάτων και προσάρτημα ισολογισμού), τον προέλεγχο αυτών από την οικονομική επιτροπή και την έγκρισή των από το δημοτικό συμβούλιο ακολουθούν τις διατάξεις του άρθρου 163 του Νόμου 3463/2006 (Κώδικας Κατάστασης Δήμων και Κοινοτήτων), όσο αφορά τις ημερομηνίες και τις διαδικασίες, και όχι ότι ισχύει στον ιδιωτικό τομέα.

Σημειώνεται ότι ο Δήμος Καλαμάτας, με βάση τις διατάξεις του Προεδρικού Διατάγματος 315/1999, όπως αυτό τροποποιήθηκε και ισχύει με την 4604/1-2-2005 ΚΥΑ των Υπουργών Εσωτερικών, Δημόσιας Διοίκησης και Αποκέντρωσης και Οικονομίας και Οικονομικών, έχει ορίσει εξωτερικό συνεργάτη (λογιστή) για την σύνταξη των οικονομικών του καταστάσεων καθότι για την σύνταξη αυτών απαιτείται λογιστής Α΄ Τάξης, και ο Δήμος Καλαμάτας δεν διαθέτει προσωπικό με το αντίστοιχο πτυχίο.

6.2 Κατάρτιση – Έγκριση - Δημοσιότητα Οικονομικών Καταστάσεων ετών 2011-2013 Δήμου Καλαμάτας.

Ο Δήμος Καλαμάτας συνέταξε τις οικονομικές καταστάσεις των ετών 2011 – 2013, προελέχθησαν από την οικονομική επιτροπή, ελέχθησαν από ορκωτό ελεγκτή – λογιστή, και εγκρίθηκαν από το δημοτικό του συμβούλιο σύμφωνα με τα οριζόμενα στο άρθρο 163 του Νόμου 3463/2006 σε γενικές γραμμές, με μικρές αποκλίσεις, στις ημερομηνίες που ορίζονται από τον παραπάνω νόμο. Στη συνέχεια οι οικονομικές καταστάσεις, μαζί με την απόφαση του δημοτικού συμβουλίου έγκρισής τους κατά έτος, στάλθηκαν στο Γενικό Γραμματέα της Αποκεντρωμένης Διοίκησης Πελοποννήσου, Δυτικής Ελλάδας και Ιονίου ο οποίος έλεγξε ως προς την νομιμότητα τις αποφάσεις του Δημοτικού Συμβουλίου και τις βρήκε νόμιμες, σύμφωνα με τις παραπάνω διατάξεις.

Μετά την έγκριση αυτών από τον Γενικό Γραμματέα ο ισολογισμός μαζί με την κατάσταση των αποτελεσμάτων χρήσης καθώς και με τον πίνακα διάθεση αποτελεσμάτων δημοσιεύθηκαν, σύμφωνα με τον νόμο, σε μία τοπική εφημερίδα και

αναρτήθηκαν στην ιστοσελίδα του Δήμου Καλαμάτας. Τέλος στάλθηκαν, με τα απαραίτητα από τον νόμο δικαιολογητικά, στον Επίτροπο του Ελεγκτικού Συνεδρίου, ως αρμόδιο όργανο για τον κατασταλτικό έλεγχο των δαπανών των ΟΤΑ και σύμφωνα με τις διατάξεις του άρθρου 51 του Νόμου 4129/2013.

6.3 Γνώμη ορκωτού ελεγκτή – λογιστή επί των οικονομικών καταστάσεων του Δήμου Καλαμάτας ετών 2011 – 2013

- Γνώμη ορκωτού επί των οικονομικών καταστάσεων έτους 2011

Ο ορκωτός εκφράζει «Γνώμη με επιφύλαξη» επειδή: α) στο λογαριασμό του Ενεργητικού «Τίτλοι πάγιας επένδυσης» δεν έχει σχηματιστεί υποτίμηση ποσού 629.493,77 € για ζημία που προέκυψε από εκκαθάριση δημοτικής επιχείρησης με αποτέλεσμα να εμφανίζονται αυξημένα τα Ίδια Κεφάλαια και οι Συμμετοχές, β) στο λογαριασμό του Ενεργητικού «Απαιτήσεις από πώληση αγαθών και υπηρεσιών» περιλαμβάνεται ποσό 6.000.000,00 € περίπου που προέρχεται από προηγούμενες χρήσεις με μικρή εισπραξιμότητα για το οποίο ο Δήμος έχει κάνει πρόβλεψη μη είσπραξης 192.670,49 €, πολύ μικρή, με αποτέλεσμα το Κυκλοφορούν Ενεργητικό να εμφανίζεται αυξημένο, γ) στο λογαριασμό του Ενεργητικού «Χρεώστες διάφορου» περιλαμβάνεται ποσό από υποχρεώσεις δημοτικών επιχειρήσεων για το οποίο δεν μπορεί να γίνει πρόβλεψη πιθανών ζημιών από την μη είσπραξη αυτών, και δ) από την Επιστολή της Νομικής υπηρεσίας προκύπτουν ότι εκκρεμούν αγωγές εργαζομένων και τρίτων κατά του Δήμου για επιδόματα, πρόσθετες αμοιβές και αποζημιώσεις ύψους περίπου 21.000.000,00 €, για τις οποίες δεν μπορεί να γίνει εκτίμηση της ενδεχόμενης επιβάρυνσης από την οριστικοποίησή τους.

Στην συνέχεια αναφέρεται στην έκθεση των ορκωτών ότι εκτός των παραπάνω επιφυλάξεων οι οικονομικές καταστάσεις παρουσιάζουν «εύλογα, από κάθε ουσιώδη άποψη, την οικονομική θέση του Δήμου κατά την 31 Δεκεμβρίου 2011 και τη χρηματοοικονομική του επίδοση για την χρήση που έληξε την ημερομηνία αυτή σύμφωνα με τα Λογιστικά Πρότυπα που προδιαγράφονται από την Ελληνική Νομοθεσία».

- Γνώμη ορκωτού επί των οικονομικών καταστάσεων έτους 2012

Ο ορκωτός εκφράζει «Γνώμη με επιφύλαξη» επειδή: α) στο λογαριασμό του Ενεργητικού «Απαιτήσεις» περιλαμβάνεται ποσό 7.000.000,00 € περίπου που

προέρχεται από προηγούμενες χρήσεις με χαμηλό ποσοστό εξυπηρέτησης για το οποίο ο δήμος έχει κάνει πρόβλεψη μη είσπραξης 192.670,49 €, πολύ μικρή, με αποτέλεσμα το Κυκλοφορούν Ενεργητικό να εμφανίζεται αυξημένο, και β) από την Επιστολή της Νομικής υπηρεσίας προκύπτουν ότι εκκρεμούν αγωγές εργαζομένων και τρίτων κατά του Δήμου για επιδόματα, πρόσθετες αμοιβές και αποζημιώσεις ύψους περίπου 25.000.000,00 €, για τις οποίες δεν μπορεί να γίνει εκτίμηση της ενδεχόμενης επιβάρυνσης από την οριστικοποίησή τους.

Στην συνέχεια αναφέρεται στην έκθεση των ορκωτών ότι εκτός των παραπάνω επιφυλάξεων οι οικονομικές καταστάσεις παρουσιάζουν «εύλογα, από κάθε ουσιώδη άποψη, την οικονομική θέση του Δήμου κατά την 31 Δεκεμβρίου 2012 και τη χρηματοοικονομική του επίδοση για την χρήση που έληξε την ημερομηνία αυτή σύμφωνα με τα Λογιστικά Πρότυπα που προδιαγράφονται από την Ελληνική Νομοθεσία».

- Γνώμη ορκωτού επί των οικονομικών καταστάσεων έτους 2013

Ο ορκωτός εκφράζει «Γνώμη με επιφύλαξη» επειδή: α) στο λογαριασμό του Ενεργητικού «Απαιτήσεις από πώληση αγαθών και υπηρεσιών» περιλαμβάνεται ποσό 10.479.559,32 € περίπου που προέρχεται από προηγούμενες χρήσεις με μικρή εισπραξιμότητα για το οποίο ο δήμος έχει κάνει πρόβλεψη μη είσπραξης 192.670,49 €, πολύ μικρή, με αποτέλεσμα το Κυκλοφορούν Ενεργητικό να εμφανίζεται αυξημένο, και β) από την Επιστολή της Νομικής υπηρεσίας προκύπτουν ότι εκκρεμούν αγωγές εργαζομένων και τρίτων κατά του Δήμου για επιδόματα, πρόσθετες αμοιβές και αποζημιώσεις ύψους περίπου 26.000.000,00 €, για τις οποίες δεν μπορεί να γίνει εκτίμηση της ενδεχόμενης επιβάρυνσης από την οριστικοποίησή τους.

Στην συνέχεια αναφέρεται στην έκθεση των ορκωτών ότι εκτός των παραπάνω επιφυλάξεων οι οικονομικές καταστάσεις παρουσιάζουν «εύλογα, από κάθε ουσιώδη άποψη, την οικονομική θέση του Δήμου κατά την 31 Δεκεμβρίου 2013 και τη χρηματοοικονομική του επίδοση για την χρήση που έληξε την ημερομηνία αυτή σύμφωνα με τα Λογιστικά Πρότυπα που προδιαγράφονται από την Ελληνική Νομοθεσία».

7 Αριθμοδείκτες οικονομικών καταστάσεων Δήμου Καλαμάτας ετών 2011 - 2013

7.1 Γενικά

Ακολουθεί συνοπτική παρουσίαση και ανάλυση των κυριοτέρων αριθμοδεικτών του Δήμου Καλαμάτας χρήσεων 2011, 2012 και 2013 και οι οποίοι εξάγονται από τα στοιχεία των οικονομικών καταστάσεων του Κλαδικού Λογιστικού Σχεδίου των δήμων, σύμφωνα με τα οριζόμενα στην απόφαση του Υπουργού Εσωτερικών 74712/29-12-2010 (ΦΕΚ 2043/Β/30-12-2010) σχετική, μεταξύ των άλλων, και με τον καθορισμό των αριθμοδεικτών αξιολόγησης των δήμων. Στη συνέχεια γίνεται σύγκριση αυτών και εξάγονται συμπεράσματα για την πορεία της οικονομικής κατάστασης του Δήμου Καλαμάτας διαχρονικά από το 2011 προς το 2013

7.2 Αριθμοδείκτες δομής Ισολογισμού

Αριθμοδείκτες δομής Ενεργητικού

Ακολουθούν πίνακες στους οποίους παραθέτονται οι κυριότεροι αριθμοδείκτες δομής του Ενεργητικού του Ισολογισμού του Δήμου Καλαμάτας ετών 2011-2013.

Πίνακας 1: Αριθμοδείκτες δομής Ενεργητικού 2011

<i>Περιγραφή Αριθμοδείκτη</i>	<i>Ποσά σε €</i>	<i>Ποσοστιαία συμμετοχή</i>
Ασώματες Ακινήτοποιήσεις	1.729.603,91	1,77%
Ενσώματες ακινήτοποιήσεις	71.196.358,47	73,06%
Συμμετοχές και άλλες μακροπρόθεσμες απαιτήσεις	6.387.439,19	6,56%
Απαιτήσεις από πελάτες	8.971.443,15	9,21%
Χρεώστες διάφοροι	3.542.430,37	3,64%
Λογαριασμοί διαχείρισεως προκαταβολών και πιστώσεων	20.000,00	0,02%
Χρηματικά Διαθέσιμα	4.954.008,01	5,08%
Έσοδα χρήσεως εισπρακτέα	641.852,83	0,66%
Σύνολο ενεργητικού	97.443.135,93	100,00%

Πηγή: Επεξεργασία Συγγραφέα

Πίνακας 2: Αριθμοδείκτες δομής Ενεργητικού 2012

<i>Περιγραφή Αριθμοδείκτη</i>	<i>Ποσά σε €</i>	<i>Ποσοστιαία συμμετοχή</i>
Ασώματες Ακινήτοποιήσεις	1.017.947,19	1,02%
Ενσώματες ακινήτοποιήσεις	70.604.647,37	70,98%
Συμμετοχές και άλλες μακροπρόθεσμες απαιτήσεις	6.530.364,24	6,57%
Απαιτήσεις από πελάτες	10.663.359,10	10,72%
Χρεώστες διάφοροι	2.971.685,46	2,98%
Λογαριασμοί διαχείρισεως προκαταβολών και πιστώσεων	26.508,00	0,03%
Χρηματικά Διαθέσιμα	5.676.497,76	5,71%
Έσοδα χρήσεως εισπρακτέα	1.980.791,00	1,99%
Σύνολο ενεργητικού	99.471.800,12	100,00%

Πηγή: Επεξεργασία Συγγραφέα

Πίνακας 3: Αριθμοδείκτες δομής Ενεργητικού 2013

<i>Περιγραφή Αριθμοδείκτη</i>	<i>Ποσά σε €</i>	<i>Ποσοστιαία συμμετοχή</i>
Ασώματες Ακινήτοποιήσεις	274.084,61	0,27%
Ενσώματες ακινήτοποιήσεις	72.584.061,04	71,05%
Συμμετοχές και άλλες μακροπρόθεσμες απαιτήσεις	6.527.832,81	6,39%
Απαιτήσεις από πελάτες	11.154.010,43	10,92%
Χρεώστες διάφοροι	3.426.009,56	3,35%
Λογαριασμοί διαχείρισεως προκαταβολών και πιστώσεων	21.508,00	0,02%
Χρηματικά Διαθέσιμα	7.350.563,46	7,20%
Έσοδα χρήσεως εισπρακτέα	816.550,00	0,80%
Σύνολο ενεργητικού	102.154.619,91	100,00%

Πηγή: Επεξεργασία Συγγραφέα

Συνοπτική παρουσίαση των μεταβολών των στοιχείων του Ενεργητικού του Δήμου Καλαμάτας από το 2011 στο 2013.

Πίνακας 4: Σύγκριση στοιχείων δομής Ενεργητικού 2011-2013

<i>Περιγραφή Στοιχείων Ενεργητικού</i>	<i>Ποσά σε € 2011</i>	<i>Ποσά σε € 2012</i>	<i>Ποσά σε € 2013</i>	<i>Μεταβολή 2011 - 2012</i>	<i>Μεταβολή 2012-2013</i>
Ασώματες Ακινήτοποιήσεις	1.729.603,91	1.017.947,19	274.084,61	- 41,14%	- 73,07%
Ενσώματες ακινήτοποιήσεις	71.196.358,47	70.604.647,37	72.584.061,04	- 0,83%	+ 2,80%
Συμμετοχές και άλλες μακροπρόθεσμες απαιτήσεις	6.387.439,19	6.530.364,24	6.527.832,81	+ 2,24%	- 0,04%
Απαιτήσεις από πελάτες	8.971.443,15	10.663.359,10	11.154.010,43	+ 18,86%	+ 4,60%
Χρεώστες διάφοροι	3.542.430,37	2.971.685,46	3.426.009,56	- 16,11%	+15,29%
Λ/σμοί διαχείρισεως προκαταβολών και πιστώσεων	20.000,00	26.508,00	21.508,00	+32,54%	-18,86%
Χρηματικά Διαθέσιμα	4.954.008,01	5.676.497,76	7.350.563,46	+14,58	+29,49%
Έσοδα χρήσεως εισπρακτέα	641.852,83	1.980.791,00	816.550,00	+208,61%	-58,78%
Σύνολο ενεργητικού	97.443.135,93	99.471.800,12	102.154.619,91	+2,08%	+2,70%

Πηγή: Επεξεργασία Συγγραφέα

Παρατηρήσεις με βάση τα αποτελέσματα των αριθμοδεικτών δομής Ενεργητικού:

Λογαριασμοί Ενεργητικού προς Σύνολο Ενεργητικού. Οι αριθμοδείκτες αυτοί φανερώνουν τη συμμετοχή κάθε λογαριασμού του ενεργητικού στο σύνολο του ενεργητικού, σε ποσοστό. Οι ενσώματες ακινήτοποιήσεις (πάγια) συνθέτουν το μεγαλύτερο μέρος του ενεργητικού, διατηρώντας πολύ μεγάλο ποσοστό, πάνω από 70% όλα τα υπό ανάλυση έτη, και ακολουθούν οι απαιτήσεις από πελάτες με ποσοστό συμμετοχής στο ενεργητικό περίπου 10 %. Οι υπόλοιποι λογαριασμοί που συνθέτουν το ενεργητικό συμμετέχουν με ποσοστά πολύ χαμηλότερα.

Εξετάζοντας διαχρονικά τα στοιχεία του παραπάνω πίνακα παρατηρείται μία αύξηση του ενεργητικού από το 2011 στο 2012 σε ποσοστό 2,08% και από το 2012 στο 2013 σε ποσοστό 2,70%. Σημαντικές αυξήσεις που πρέπει να επισημανθούν είναι η αύξηση των χρηματικών διαθεσίμων από το 2011 στο 2012 και από το 2012 στο 2013 κατά 14,58% και 29,49% αντίστοιχα.

Μεγάλη αύξηση επίσης παρατηρείται στις απαιτήσεις από πελάτες οι οποίες αυξάνονται από το 2011 στο 2012 κατά 18,86% και από το 2012 στο 2013 κατά 4,60%. Από την αύξηση αυτή των απαιτήσεων και μόνο δεν μπορεί να διαμορφωθεί άποψη για το αν ο Δήμος Καλαμάτας ασκεί χωρίς επιτυχία την πολιτική είσπραξης των απαιτήσεων του, γι' αυτό και αυξάνονται. Για να εξαχθεί το συμπέρασμα αυτό θα πρέπει να συσχετισθεί ο δείκτης αυτός και με τα αποτελέσματα και άλλων αριθμοδεικτών όπως αυτά της κυκλοφοριακής ταχύτητας απαιτήσεων.

Επίσης, παρατηρείται μείωση σε ποσοστό περίπου 16,11% των απαιτήσεων από χρεώστες διάφορους από το 2011 στο 2012 και μία αύξηση αυτών σε ποσοστό 15,29% από το 2012 στο 2013. Τα ποσά στους χρεώστες διάφορους προέρχονται κυρίως από δάνεια των δημοτικών επιχειρήσεων για τα οποία ο Δήμος Καλαμάτας ήταν εγγυητής και τα οποία επειδή δεν εξυπηρετήθηκαν από τους υπόχρεους (δημοτικές επιχειρήσεις) παρακρατήθηκαν από έσοδα του Δήμου. Στη συνέχεια ο Δήμος Καλαμάτας βεβαίωσε τα ποσά αυτά σε βάρος των δημοτικών επιχειρήσεων, ως όφειλε, προκειμένου να τα εισπράξει. Η μείωση που παρατηρείται το έτος 2012 οφείλεται στο γεγονός ότι οι επιχειρήσεις του Δήμου κατέβαλλαν σ' αυτόν μέρος της υποχρέωσης που είχαν, ενώ η αύξηση που παρατηρείται το 2013 οφείλεται στο γεγονός ότι ο Δήμος βεβαίωσε σε βάρος των επιχειρήσεων του νέα ποσά τα οποία παρακρατήθηκαν από τα έσοδά του.

Διάγραμμα 1: Γράφημα Αριθμοδεικτών Ενεργητικού

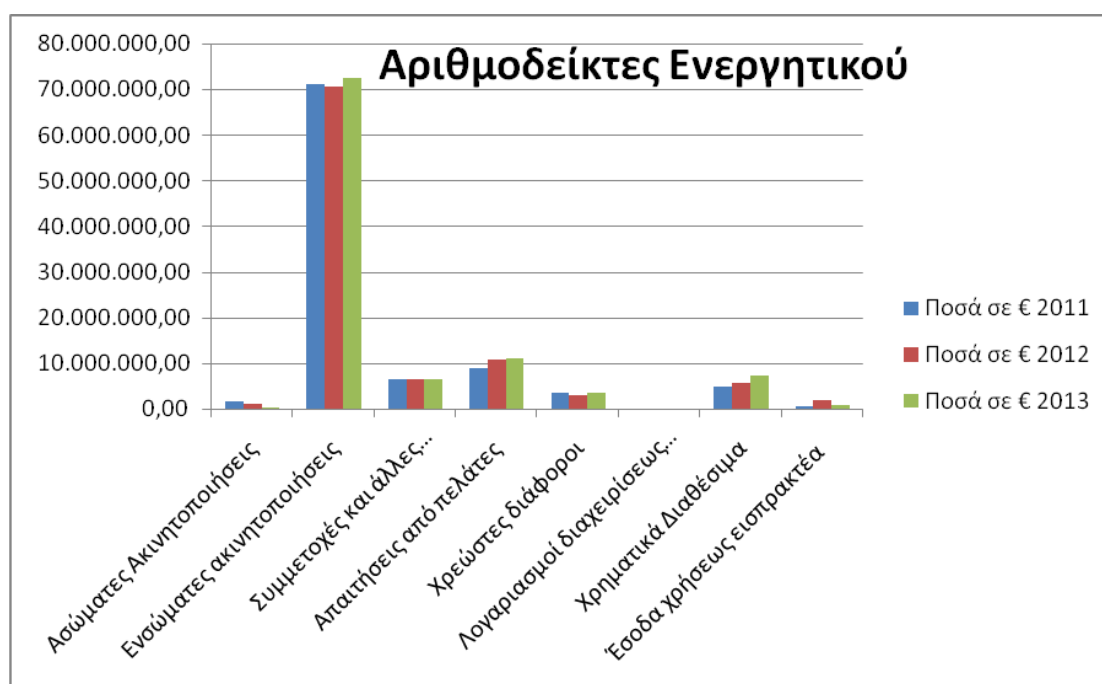

Πηγή: Επεξεργασία Συγγραφέα

Αριθμοδείκτες δομής Παθητικού

Ακολουθούν πίνακες στους οποίους παραθέτονται οι κυριότεροι αριθμοδείκτες δομής του Παθητικού του Ισολογισμού του Δήμου Καλαμάτας ετών 2011-2013.

Πίνακας 5: Αριθμοδείκτες δομής Παθητικού 2011

Περιγραφή Αριθμοδείκτη	Ποσά σε €	Ποσοστιαία συμμετοχή
Κεφάλαιο	30.679.274,13	31,48%
Διαφορές αναπροσαρμογής -επιχορηγήσεις- Δωρεές παγίων	49.252.904,89	50,55%
Αποτελέσματα εις νέον	277.238,43	0,28%
Μακροπρόθεσμες υποχρεώσεις(Δάνεια)	7.337.009,89	7,53%
Μακροπρόθεσμες υποχρεώσεις πληρωτέες στην επόμενη χρήση(Χρεολύσια επόμενης χρήσης)	1.033.851,27	1,06%
Υποχρεώσεις σε προμηθευτές	5.842.448,42	6,00%
Υποχρεώσεις από φόρους-τέλη	203.293,17	0,21%
Ασφαλιστικοί Οργανισμοί	385.575,03	0,40%

Λοιπές βραχυπρόθεσμες υποχρεώσεις	831.794,86	0,85%
Μεταβατικοί λογαριασμοί παθητικού (Έσοδα επόμενων χρήσεων)	1.599.745,84	1,64%
Σύνολο παθητικού	97.443.135,93	100,00%

Πηγή: Επεξεργασία Συγγραφέα

Πίνακας 6: Αριθμοδείκτες δομής Παθητικού 2012

<i>Περιγραφή Αριθμοδείκτη</i>	<i>Ποσά σε €</i>	<i>Ποσοστιαία συμμετοχή</i>
Κεφάλαιο	31.949.152,11	32,12%
Διαφορές αναπροσαρμογής -επιχορηγήσεις- Δωρεές παγίων	51.848.546,59	52,12%
Αποθεματικά κεφάλαια	281.618,82	0,28%
Αποτελέσματα εις νέον	-427.407,86	-0,43%
Μακροπρόθεσμες υποχρεώσεις(Δάνεια)	7.010.370,07	7,05%
Μακροπρόθεσμες υποχρεώσεις πληρωτέες στην επόμενη χρήση(Χρεολύσια επόμενης χρήσης)	295.232,03	0,30%
Υποχρεώσεις σε προμηθευτές	4.636.356,87	4,66%
Υποχρεώσεις από φόρους-τέλη	75.946,20	0,08%
Ασφαλιστικοί Οργανισμοί	2.153,82	0,00%
Λοιπές βραχυπρόθεσμες υποχρεώσεις	2.256.793,66	2,27%
Μεταβατικοί λογαριασμοί παθητικού (Έσοδα επόμενων χρήσεων)	1.543.037,81	1,55%
Σύνολο παθητικού	99.471.800,12	100,00%

Πηγή: Επεξεργασία Συγγραφέα

Πίνακας 7: Αριθμοδείκτες δομής Παθητικού 2013

<i>Περιγραφή Αριθμοδείκτη</i>	<i>Ποσά σε €</i>	<i>Ποσοστιαία συμμετοχή</i>
Κεφάλαιο	35.017.742,33	34,28%
Διαφορές αναπροσαρμογής -επιχορηγήσεις- Δωρεές παγίων	52.646.029,54	51,54%
Αποθεματικά κεφάλαια	287.591,64	0,28%
Αποτελέσματα εις νέον	76.103,35	0,07%
Μακροπρόθεσμες υποχρεώσεις(Δάνεια)	7.695.027,67	7,53%

Μακροπρόθεσμες υποχρεώσεις πληρωτέες στην επόμενη χρήση(Χρεολύσια επόμενης χρήσης)	260.525,93	0,26%
Υποχρεώσεις σε προμηθευτές	1.976.452,74	1,93%
Υποχρεώσεις από φόρους-τέλη	56.373,18	0,06%
Ασφαλιστικοί Οργανισμοί	1.363,27	0,00%
Λοιπές βραχυπρόθεσμες υποχρεώσεις	2.613.445,23	2,56%
Μεταβατικοί λογαριασμοί παθητικού (Έσοδα επόμενων χρήσεων)	1.434.970,51	1,40%
Μεταβατικοί λογαριασμοί παθητικού (Έξοδα χρήσεως δεδουλευμένα)	88.994,52	0,09%
Σύνολο παθητικού	102.154.619,91	100,00%

Πηγή: Επεξεργασία Συγγραφέα

Διάγραμμα 2: Γράφημα Αριθμοδεικτών Παθητικού

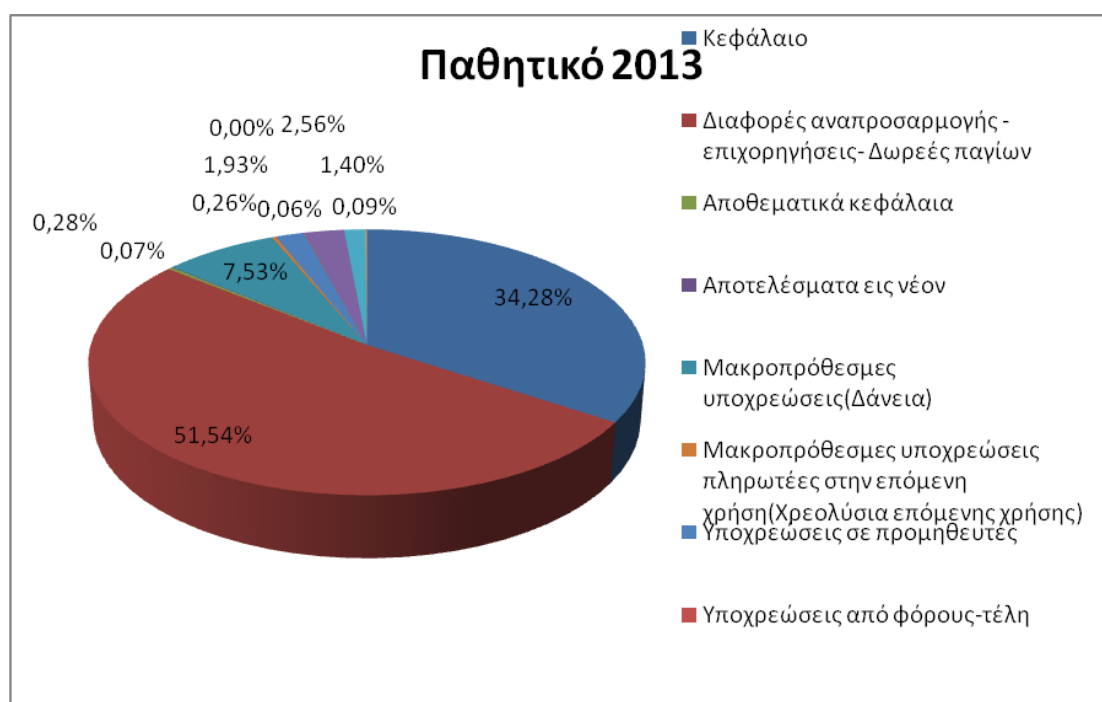

Πηγή: Επεξεργασία Συγγραφέα

Συνοπτική παρουσίαση των μεταβολών των στοιχείων του Παθητικού του Δήμου Καλαμάτας από το 2011 στο 2013.

Πίνακας 8: Σύγκριση στοιχείων δομής Παθητικού 2011-2013

<i>Περιγραφή Στοιχείων Παθητικού</i>	<i>Ποσά σε € 2011</i>	<i>Ποσά σε € 2012</i>	<i>Ποσά σε € 2013</i>	<i>Μεταβολή 2011-2012</i>	<i>Μεταβολή 2012-2013</i>
Κεφάλαιο	30.679.274,13	31.949.152,11	35.017.742,33	+4,14%	+9,60%
Διαφορές αναπροσαρμογής - επιχορηγήσεις- Δωρεές παγίων	49.252.904,89	51.848.546,59	52.646.029,54	+5,27%	+1,54%
Αποθεματικά Κεφάλαια	-	281.618,82	287.591,64	-	+2,12%
Αποτελέσματα εις νέον	277.238,43	-427.407,86	76.103,35	-254,17%	+117,81%
Μακροπρόθεσμες υποχρεώσεις(Δάνεια)	7.337.009,89	7.010.370,07	7.695.027,67	-4,45%	+9,77%
Μακροπρόθεσμες υποχρεώσεις πληρωτέες στην επόμενη χρήση(Χρεολύσια επόμενης χρήσης)	1.033.851,27	295.232,03	260.525,93	-71,44%	-11,76%
Υποχρεώσεις σε προμηθευτές	5.842.448,42	4.636.356,87	1.976.452,74	-20,64%	-57,37%
Υποχρεώσεις από φόρους-τέλη	203.293,17	75.946,20	56.373,18	-62,64%	-25,77%
Ασφαλιστικοί Οργανισμοί	385.575,03	2.153,82	1.363,27	-99,44%	-36,70%
Λοιπές βραχυπρόθεσμες υποχρεώσεις	831.794,86	2.256.793,66	2.613.445,23	+171,32%	+15,80%
Μεταβατικοί λογαριασμοί παθητικού (Εσοδα επόμενων χρήσεων)	1.599.745,84	1.543.037,81	1.434.970,51	-3,54%	-7,00%
Μεταβατικοί λογαριασμοί παθητικού (Εξοδα χρήσεως δεδουλευμένα)	-	-	88.994,52	-	-
Σύνολο παθητικού	97.443.135,93	99.471.800,12	102.154.619,91	+2,08%	+2,70%

Πηγή: Επεξεργασία Συγγραφέα

Παρατηρήσεις με βάση τα αποτελέσματα των αριθμοδεικτών δομής Παθητικού:

Λογαριασμοί Παθητικού προς Σύνολο Παθητικού. Οι αριθμοδείκτες αυτοί φανερώνουν τη συμμετοχή κάθε λογαριασμού του παθητικού στο σύνολο του παθητικού, σε ποσοστό.

Οι διαφορές αναπροσαρμογής- Επιχορηγήσεις- Δωρεές παγίων συνθέτουν το μεγαλύτερο μέρος του παθητικού, διατηρώντας μεγάλο ποσοστό, πάνω από 50% όλα τα υπό ανάλυση έτη, ακολουθεί το Κεφάλαιο με ποσοστό συμμετοχής πάνω από 31% και οι μακροπρόθεσμες υποχρεώσεις (δάνεια) σε ποσοστό πάνω από 7%. Οι

υπόλοιποι λογαριασμοί συμμετέχουν με ποσοστά πολύ χαμηλότερα, στο σύνολο του παθητικού.

Εξετάζοντας διαχρονικά τα στοιχεία του παραπάνω πίνακα παρατηρείται μία αύξηση των Ιδίων Κεφαλαίων. Η αύξηση αυτή στο 2012, έναντι του 2011, δεν οφείλεται στα Αποτελέσματα Χρήσης καθότι το 2012 έκλεισε με έλλειμμα. Οφείλεται κυρίως σε τακτοποιητική εγγραφή ποσού 1.269.877,98 € που διενεργήθηκε σύμφωνα με τα αναφερόμενα στην 74445/29-12-2010 απόφαση του Υπουργού Εσωτερικών, Αποκέντρωσης και Ηλεκτρονικής Διακυβέρνησης. Σε αντίθεση η αύξηση των Ιδίων Κεφαλαίων στο 2013 οφείλεται κυρίως στα Αποτελέσματα Χρήσης, καθότι η χρήση έκλεισε με πλεόνασμα. Ακόμη παρατηρείται μείωση στις μακροπρόθεσμες υποχρεώσεις πληρωτέες στην επόμενη χρήση (χρεολύσια επόμενης χρήσης) που οφείλεται στο γεγονός ότι με νόμο δόθηκε η δυνατότητα στους δήμους, για δάνεια που είχαν συνάψει με το Τ.Π.&Δ. να απευθυνθούν σ' αυτό και να ζητήσουν την επιμήκυνση της διάρκειας αποπληρωμής των, δίνοντάς τους ταυτόχρονα και περίοδο χάριτος τριών ετών στην οποία καταβάλλονταν μόνο τόκοι. Των διατάξεων αυτών έκανε χρήση και ο Δήμος Καλαμάτας με αποτέλεσμα την μείωση των χρεολυσίων του. Επίσης, σημαντική μείωση παρατηρείται και στις υποχρεώσεις σε προμηθευτές η οποία μείωση το 2012 φτάνει στο 20,64% έναντι του 2011 και το 2013 μειώνονται ακόμη κατά 57,37% έναντι του 2012. Αυτό οφείλεται στο γεγονός ότι οι δήμοι, ύστερα από αίτησή τους προς το Υπουργείο Εσωτερικών, και με την υποχρέωση ότι δεν θα δημιουργήσουν στο μέλλον νέες ληξιπρόθεσμες υποχρεώσεις, επιχορηγήθηκαν από το κράτος προκειμένου να εξοφλήσουν τις ληξιπρόθεσμες, προς τρίτους, υποχρεώσεις τους. Κάνοντας χρήση των παραπάνω και ο Δήμος Καλαμάτας ζήτησε και επιχορηγήθηκε με το ποσό των 4.043.602,00 €, με το οποίο εξόφλησε ληξιπρόθεσμες οφειλές του. Σημειώνεται ότι το μεγαλύτερο μέρος της επιχορήγησης ήταν χαριστικό για το Δήμο Καλαμάτας.

7.3 Αριθμοδείκτες δομής Αποτελεσμάτων Χρήσης

Ακολουθούν πίνακες στους οποίους παραθέτονται οι κυριότεροι αριθμοδείκτες δομής των Αποτελεσμάτων Χρήσης του Δήμου Καλαμάτας ετών 2011-2013.

Πίνακας 9: Αριθμοδείκτες δομής Αποτελεσμάτων Χρήσης 2011

<i>Περιγραφή Εσόδων</i>	<i>Ποσά σε €</i>	<i>Συμμετοχή</i>
Έσοδα από πώληση αγαθών και υπηρεσιών	8.007.504,80	18,80%
Έσοδα από φόρους - εισφορές - πρόστιμα – προσαυξήσεις	1.647.241,43	3,87%
Τακτικές Επιχορηγήσεις από κρατικό προϋπολογισμό	24.848.312,98	58,33%
Άλλα έσοδα εκμετάλλευσης	1.918.844,49	4,50%
Χρηματοοικονομικά έσοδα	29.611,10	0,07%
Έκτακτα και ανόργανα έσοδα	4.061.976,20	9,54%
Έσοδα προηγούμενων χρήσεων	2.082.608,83	4,89%
Σύνολο εσόδων	42.596.099,83	100,00%
<i>Περιγραφή Εξόδων</i>	<i>Ποσά σε €</i>	<i>Συμμετοχή</i>
Κόστος πωληθέντων	36.115.966,36	85,34%
Έξοδα διοίκησης	4.173.438,88	9,86%
Έξοδα δημοσίων σχέσεων	453.207,72	1,07%
Προβλέψεις υποτιμήσεως τίτλων και χρεογράφων	330.036,29	0,79%
Χρηματοοικονομικά έξοδα	646.918,10	1,53%
Έκτακτα και ανόργανα έξοδα	10.152,89	0,02%
Έκτακτες ζημιές	169.661,28	0,40%
Έξοδα προηγούμενων χρήσεων	419.479,89	0,99%
Σύνολο εξόδων	42.318.861,40	100,00%

Πηγή: Επεξεργασία Συγγραφέα

Πίνακας 10: Αριθμοδείκτες δομής Αποτελεσμάτων Χρήσης 2012

<i>Περιγραφή Εσόδων</i>	<i>Ποσά σε €</i>	<i>Συμμετοχή</i>
Έσοδα από πώληση αγαθών και υπηρεσιών	7.495.281,79	18,64%
Έσοδα από φόρους - εισφορές - πρόστιμα – προσαυξήσεις	1.745.765,98	4,34%
Τακτικές Επιχορηγήσεις από κρατικό προϋπολογισμό	22.639.550,02	56,29%
Άλλα έσοδα εκμετάλλευσης	1.205.530,08	3,00%
Χρηματοοικονομικά έσοδα	101.812,78	0,25%
Έκτακτα και ανόργανα έσοδα	3.906.229,92	9,71%
Έσοδα προηγούμενων χρήσεων	3.124.788,64	7,77%
Σύνολο εσόδων	40.218.959,21	100,00%

<i>Περιγραφή Εξόδων</i>	<i>Ποσά σε €</i>	<i>Συμμετοχή</i>
Κόστος πωληθέντων	34.610.746,61	84,57%
Έξοδα διοίκησης	3.136.444,72	7,66%
Έξοδα δημοσίων σχέσεων	409.051,49	1,00%
Χρηματοοικονομικά έξοδα	446.651,02	1,09%
Έκτακτα και ανόργανα έξοδα	118.716,31	0,29%
Έκτακτες ζημιές	696.108,48	1,70%
Έξοδα προηγούμενων χρήσεων	1.505.886,86	3,69%
Σύνολο εξόδων	40.923.605,49	100,00%

Πηγή: Επεξεργασία Συγγραφέα

Πίνακας 11: Αριθμοδείκτες δομής Αποτελεσμάτων Χρήσης 2013

<i>Περιγραφή Εσόδων</i>	<i>Ποσά σε €</i>	<i>Συμμετοχή</i>
Έσοδα από πώληση αγαθών και υπηρεσιών	7.667.394,05	19,87%
Έσοδα από φόρους - εισφορές - πρόστιμα – προσαυξήσεις	1.523.583,45	3,95%
Τακτικές Επιχορηγήσεις από κρατικό προϋπολογισμό	19.525.205,33	50,60%
Άλλα έσοδα εκμετάλλευσης	2.840.566,72	7,36%
Χρηματοοικονομικά έσοδα	361.442,34	0,94%
Έκτακτα και ανόργανα έσοδα	4.203.829,67	10,90%
Έσοδα προηγούμενων χρήσεων	2.462.079,62	6,38%
Σύνολο εσόδων	38.584.101,18	100,00%
<i>Περιγραφή Εξόδων</i>	<i>Ποσά σε €</i>	<i>Συμμετοχή</i>
Κόστος πωληθέντων	33.596.078,77	88,22%
Έξοδα διοίκησης	2.995.351,76	7,87%
Έξοδα δημοσίων σχέσεων	511.366,98	1,34%
Χρηματοοικονομικά έξοδα	361.896,38	0,95%
Προβλέψεις υποτιμήσεως τίτλων και χρεογράφων	8.504,25	0,02%
Έκτακτα και ανόργανα έξοδα	62.779,37	0,16%
Έκτακτες ζημιές	55.028,21	0,14%
Έξοδα προηγούμενων χρήσεων	489.584,25	1,30%
Σύνολο εξόδων	38.080.589,97	100,00%

Πηγή: Επεξεργασία Συγγραφέα

Συνοπτική παρουσίαση των μεταβολών των στοιχείων των Αποτελεσμάτων Χρήσης του Δήμου Καλαμάτας από το 2011 στο 2013.

Πίνακας 12: Σύγκριση στοιχείων δομής Αποτελεσμάτων Χρήσης 2011-2013

Δομή εσόδων 2011-2013

Περιγραφή Εσόδων	Ποσά σε € 2011	Ποσά σε € 2012	Ποσά σε € 2013	Μεταβολή 2011-2012	Μεταβολή 2012-2013
Έσοδα από πώληση αγαθών και υπηρεσιών	8.007.504,80	7.495.281,79	7.667.394,05	-6,40%	+2,30%
Έσοδα από φόρους - εισφορές - πρόστιμα – προσαυξήσεις	1.647.241,43	1.745.765,98	1.523.583,45	+5,98%	-12,73%
Τακτικές Επιχορηγήσεις από κρατικό προϋπολογισμό	24.848.312,98	22.639.550,02	19.525.205,33	-8,89%	-13,76%
Άλλα έσοδα εκμετάλλευσης	1.918.844,49	1.205.530,08	2.840.566,72	-37,17%	+135,63%
Χρηματοοικονομικά έσοδα	29.611,10	101.812,78	361.442,34	+243,83%	+255,01%
Έκτακτα και ανόργανα έσοδα	4.061.976,20	3.906.229,92	4.203.829,67	-3,83%	+7,62%
Έσοδα προηγούμενων χρήσεων	2.082.608,83	3.124.788,64	2.462.079,62	+50,04%	-21,21%
Σύνολο εσόδων	42.596.099,83	40.218.959,21	38.584.101,18	-5,58%	-4,06%

Δομή εξόδων 2011-2013

Περιγραφή Εξόδων	Ποσά σε € 2011	Ποσά σε € 2012	Ποσά σε € 2013	Μεταβολή 2011-2012	Μεταβολή 2012-2013
Κόστος πωληθέντων	36.115.966,36	34.610.746,61	33.596.078,77	-4,17%	-2,93%
Έξοδα διοίκησης	4.173.438,88	3.136.444,72	2.995.351,76	-24,85%	-4,50%
Έξοδα δημοσίων σχέσεων	453.207,72	409.051,49	511.366,98	-9,74%	+25,01%
Προβλέψεις υποτιμήσεως τίτλων και χρεογράφων	330.036,29	-	8.504,25	-	-
Χρηματοοικονομικά έξοδα	646.918,10	446.651,02	361.896,38	-30,96%	-18,98%
Έκτακτα και ανόργανα έξοδα	10.152,89	118.716,31	62.779,37	+1069,29%	-47,12%
Έκτακτες ζημιές	169.661,28	696.108,48	55.028,21	+310,29%	-92,09%
Έξοδα προηγούμενων χρήσεων	419.479,89	1.505.886,86	489.584,25	+258,99%	-96,35%
Σύνολο εξόδων	42.318.861,40	40.923.605,49	38.080.589,97	-3,30%	-6,95%

Πηγή: Επεξεργασία Συγγραφέα

Παρατηρήσεις με βάση τα αποτελέσματα των αριθμοδεικτών δομής

Αποτελεσμάτων Χρήσης:

Λογαριασμοί Αποτελεσμάτων Χρήσης προς Σύνολο Λειτουργικών Εσόδων - Εξόδων.

Οι αριθμοδείκτες αυτοί φανερώνουν τη συμμετοχή κάθε λογαριασμού στα συνολικά λειτουργικά έσοδα - έξοδα, σε ποσοστό. Όσο αφορά τα έσοδα οι Τακτικές Επιχορηγήσεις από κρατικό προϋπολογισμό συνθέτουν το μεγαλύτερο μέρος των εσόδων, διατηρώντας μεγάλο ποσοστό, πάνω από 50% όλα τα υπό ανάλυση έτη, και ακολουθούν τα Ίδια έσοδα που συμμετέχουν στα έσοδα με ποσοστό περίπου στο 22% και οι υπόλοιποι λογαριασμοί συμμετέχουν με χαμηλότερα ποσοστά. Όσο αφορά τα έξοδα το κόστος πωληθέντων ανέρχεται σε ποσοστό πάνω από 84% και ακολουθούν τα έξοδα διοίκησης με ποσοστό περίπου στο 8%.

Από την διαχρονική επεξεργασία των στοιχείων του Δήμου Καλαμάτας, παρατηρείται μια μείωση των εκτάκτων κρατικών επιχορηγήσεων από το 2011 στο 2012 η οποία συνεχίζει να μειώνεται και το 2013. Οι επιχορηγήσεις αυτές δεν ελέγχονται από το Δήμο αλλά σχετίζονται με την οικονομική κατάσταση του Κεντρικού Κράτους, δηλαδή δεν μπορεί να διασφαλιστεί η ομαλή εισροή τους. Με βάση τα παραπάνω θα πρέπει ο Δήμος Καλαμάτας να δραστηριοποιηθεί ώστε να αυξηθούν τα Ίδια Έσοδά του για να έχει την δυνατότητα να υλοποιεί το πρόγραμμα του το οποίο σχεδιάζεται και εμφανίζεται μέσω του προϋπολογισμού, να στηρίξει δηλαδή τις δράσεις του στις δικιές του δυνάμεις.

7.4 Αριθμοδείκτες δομής Λογαριασμού Γενικής Εκμετάλλευσης

Ακολουθούν πίνακες στους οποίους παραθέτονται οι κυριότεροι αριθμοδείκτες δομής του Λογαριασμού Γενικής Εκμετάλλευσης του Δήμου Καλαμάτας ετών 2011-2013

Πίνακας 13: Αριθμοδείκτες δομής Γενικής Εκμετάλλευσης 2011

<i>Περιγραφή Εσόδων Εκμετάλλευσης</i>	<i>Ποσά σε €</i>	<i>Ποσοστιαία συμμετοχή</i>
Έσοδα από φόρους – πρόστιμα – προσαυξήσεις	1.647.241,43	4,52%
Έσοδα από τέλη και δικαιώματα	8.007.504,80	21,97%
Έσοδα από επιχορηγήσεις	26.594.336,43	72,96%

Έσοδα από παρεπόμενες ασχολίες	172.821,04	0,47%
Έσοδα κεφαλαίων	29.611,10	0,08%
Σύνολο εσόδων εκμεταλλεύσεως	36.451.514,80	100,00%
<i>Περιγραφή Εξόδων Εκμετάλλευσης</i>	<i>Ποσά σε €</i>	<i>Ποσοστιαία συμμετοχή</i>
Αμοιβές και έξοδα προσωπικού	13.059.072,79	31,30%
Αμοιβές και έξοδα αιρετών αρχόντων και τρίτων	872.210,30	2,09%
Παροχές τρίτων	5.786.915,51	13,87%
Φόροι-τέλη	18.136,50	0,04%
Διάφορα έξοδα	1.712.487,56	4,11%
Τόκοι και συναφή έξοδα	646.918,10	1,55%
Αποσβέσεις παγίων ενσωματωμένες στο λειτουργικό κόστος	5.890.504,66	14,12%
Παροχές – χορηγίες –Επιχορηγήσεις –Επιδοτήσεις-Δωρεές	13.403.285,63	32,13%
Προβλέψεις εκμεταλλεύσεως	330.036,29	0,79%
Σύνολο εξόδων εκμεταλλεύσεως	41.719.567,34	100,00%

Πηγή: Επεξεργασία Συγγραφέα

Πίνακας 14: Αριθμοδείκτες δομής Γενικής Εκμετάλλευσης 2012

<i>Περιγραφή Εσόδων Εκμετάλλευσης</i>	<i>Ποσά σε €</i>	<i>Ποσοστιαία συμμετοχή</i>
Έσοδα από φόρους – πρόστιμα – προσαυξήσεις	1.745.765,98	5,26%
Έσοδα από τέλη και δικαιώματα	7.495.281,79	22,59%
Έσοδα από επιχορηγήσεις	23.700.924,70	71,41%
Έσοδα από παρεπόμενες ασχολίες	144.155,40	0,43%
Έσοδα κεφαλαίων	101.812,78	0,31%
Σύνολο εσόδων εκμεταλλεύσεως	33.187.940,65	100,00%
<i>Περιγραφή Εξόδων Εκμετάλλευσης</i>	<i>Ποσά σε €</i>	<i>Ποσοστιαία συμμετοχή</i>
Αμοιβές και έξοδα προσωπικού	10.050.922,89	26,04%
Αμοιβές και έξοδα αιρετών αρχόντων και τρίτων	684.734,37	1,77%
Παροχές τρίτων	5.910.321,02	15,31%
Φόροι-τέλη	24.575,53	0,06%
Διάφορα έξοδα	2.191.333,76	5,68%

Τόκοι και συναφή έξοδα	446.651,02	1,16%
Αποσβέσεις παγίων ενσωματωμένες στο λειτουργικό κόστος	5.983.903,62	15,50%
Παροχές – χορηγίες –Επιχορηγήσεις -Επιδότησεις-Δωρεές	13.310.451,63	34,48%
Σύνολο εξόδων εκμεταλλεύσεως	38.602.893,84	100,00%

Πηγή: Επεξεργασία Συγγραφέα

Πίνακας 15: Αριθμοδείκτες δομής Γενικής Εκμετάλλευσης 2013

<i>Περιγραφή Εσόδων Εκμετάλλευσης</i>	<i>Ποσά σε €</i>	<i>Ποσοστιαία συμμετοχή</i>
Έσοδα από φόρους – πρόστιμα – προσαυξήσεις	1.523.583,45	4,77%
Έσοδα από τέλη και δικαιώματα	7.667.394,05	24,03%
Έσοδα από επιχορηγήσεις	21.944.202,52	68,75%
Έσοδα από παρεπόμενες ασχολίες	421.569,53	1,32%
Έσοδα κεφαλαίων	361.442,34	1,13%
Σύνολο εσόδων εκμεταλλεύσεως	31.918.191,89	100,00%
<i>Περιγραφή Εξόδων Εκμετάλλευσης</i>	<i>Ποσά σε €</i>	<i>Ποσοστιαία συμμετοχή</i>
Αμοιβές και έξοδα προσωπικού	9.315.220,56	24,86%
Αμοιβές και έξοδα αιρετών αρχόντων και τρίτων	603.629,33	1,61%
Παροχές τρίτων	5.459.213,92	14,57%
Φόροι-τέλη	64.455,70	0,17%
Διάφορα έξοδα	3.824.074,51	10,21%
Τόκοι και συναφή έξοδα	361.896,38	0,97%
Αποσβέσεις παγίων ενσωματωμένες στο λειτουργικό κόστος	5.742.335,29	15,32%
Παροχές – χορηγίες –Επιχορηγήσεις -Επιδότησεις-Δωρεές	12.093.868,20	32,27%
Προβλέψεις εκμεταλλεύσεως	8.504,25	0,02%
Σύνολο εξόδων εκμεταλλεύσεως	37.473.198,14	100,00%

Πηγή: Επεξεργασία Συγγραφέα

Διάγραμμα 3: Γράφημα Εσόδων Εκμετάλλευσης 2013

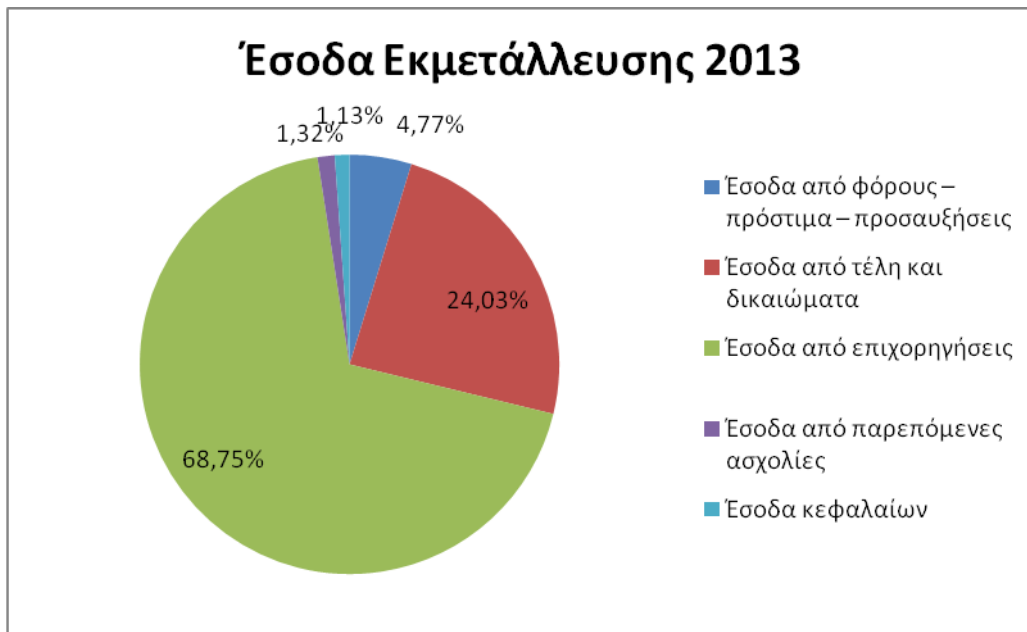

Πηγή: Επεξεργασία Συγγραφέα

Διάγραμμα 4: Γράφημα Εξόδων Εκμετάλλευσης 2013

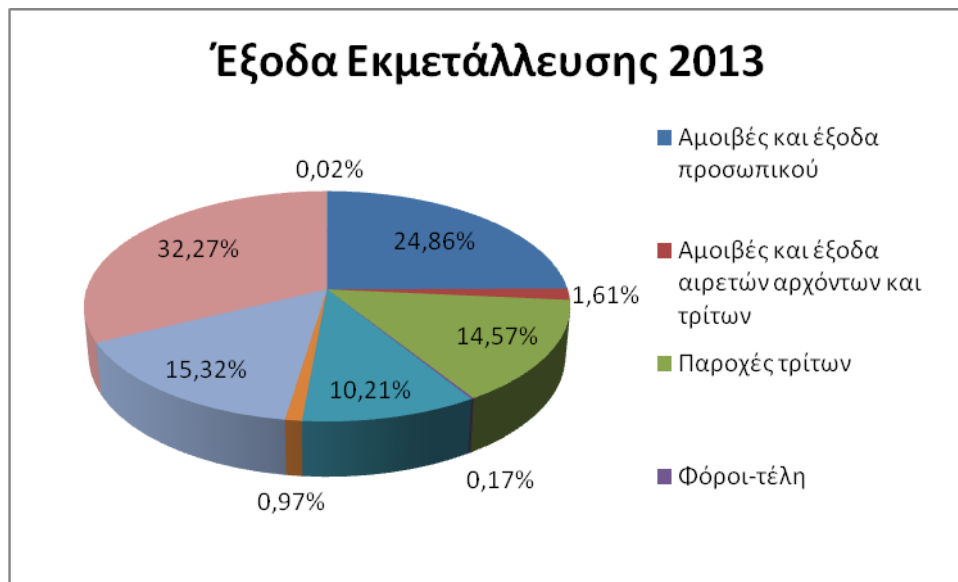

Πηγή: Επεξεργασία Συγγραφέα

Συνοπτική παρουσίαση των μεταβολών των στοιχείων του λογαριασμού Γενικής Εκμετάλλευσης του Δήμου Καλαμάτας από το 2011 στο 2013.

Πίνακας 16: Σύγκριση λογαριασμού Γενικής Εκμετάλλευσης 2011-2013

Έσοδα Εκμετάλλευσης 2011-2013

Περιγραφή Εσόδων	Ποσά σε € 2011	Ποσά σε € 2012	Ποσά σε € 2013	Μεταβολή 2011-2012	Μεταβολή 2012-2013
Έσοδα από φόρους – πρόστιμα – προσαυξήσεις	1.647.241,43	1.745.765,98	1.523.583,45	5,98%	-12,73%
Έσοδα από τέλη και δικαιώματα	8.007.504,80	7.495.281,79	7.667.394,05	-6,40%	2,30%
Έσοδα από επιχορηγήσεις	26.594.336,43	23.700.924,70	21.944.202,52	-10,88%	-7,41%
Έσοδα από παρεπόμενες ασχολίες	172.821,04	144.155,40	421.569,53	-16,59%	192,44%
Έσοδα κεφαλαίων	29.611,10	101.812,78	361.442,34	243,83%	255,01%
Σύνολο εσόδων εκμεταλλεύσεως	36.451.514,80	33.187.940,65	31.918.191,89	-8,95%	-3,83%

Έξοδα Εκμετάλλευσης 2011-2013

Περιγραφή Εξόδων	Ποσά σε € 2011	Ποσά σε € 2012	Ποσά σε € 2013	Μεταβολή 2011-2012	Μεταβολή 2012- 2013
Αμοιβές και έξοδα προσωπικού	13.059.072,79	10.050.922,89	9.315.220,56	-23,03%	-7,32%
Αμοιβές και έξοδα αιρετών αρχόντων και τρίτων	872.210,30	684.734,37	603.629,33	-21,49%	-11,84%
Παροχές τρίτων	5.786.915,51	5.910.321,02	5.459.213,92	2,13%	-7,63%
Φόροι-τέλη	18.136,50	24.575,53	64.455,70	35,50%	162,28%
Διάφορα έξοδα	1.712.487,56	2.191.333,76	3.824.074,51	27,96%	74,51%
Τόκοι και συναφή έξοδα	646.918,10	446.651,02	361.896,38	-30,96%	-18,98%
Αποσβέσεις παγίων ενσωματωμένες στο λειτουργικό κόστος	5.890.504,66	5.983.903,62	5.742.335,29	1,59%	-4,04%
Παροχές – χορηγίες – Επιχορηγήσεις - Επιδοτήσεις-Δωρεές	13.403.285,63	13.310.451,63	12.093.868,20	-0,69%	-9,14%
Προβλέψεις εκμεταλλεύσεως	330.036,29	-	8.504,25		
Σύνολο εξόδων εκμεταλλεύσεως	41.719.567,34	38.602.893,84	37.473.198,14	-7,47%	-2,93%

Πηγή: Επεξεργασία Συγγραφέα

Ανάλυση Αριθμοδεικτών δομής λογαριασμού Γενικής Εκμετάλλευσης.

Λογαριασμοί Εσόδων – Εξόδων Εκμετάλλευσης / Σύνολο Εσόδων – Εξόδων Εκμετάλλευσης. Οι αριθμοδείκτες αυτοί δείχνουν τη συμμετοχή κάθε είδους εσόδου και εξόδου του Δήμου στα συνολικά έσοδα και έξοδα της εκμετάλλευσης αυτού. Από την μελέτη των παραπάνω στοιχείων, όσο αφορά τα έσοδα, παρατηρείται ότι την μεγαλύτερη συμμετοχή, σε ποσοστό, στα έσοδα καταλαμβάνουν οι επιχορηγήσεις σε ποσοστό πάνω του 70,00% επί των συνολικών εσόδων της εκμετάλλευσης και ακολουθούν τα έσοδα από τέλη και δικαιώματα και από φόρους – πρόστιμα – προσαυξήσεις (δηλαδή τα ίδια έσοδα του δήμου) σε ποσοστό συνολικά περίπου στο 27,00%. Τα παραπάνω στοιχεία δείχνουν ότι τα έσοδα του Δήμου Καλαμάτας εξαρτώνται σε πολύ μεγάλο βαθμό από τις κρατικές επιχορηγήσεις και αυτό είναι αρνητικό στοιχείο για το Δήμο καθότι οι επιχορηγήσεις αυτές δεν είναι εξασφαλισμένες και όσο αφορά την απόδοσή τους και όσο αφορά τον χρόνο απόδοσης αυτών. Από την διαχρονική μελέτη των επιχορηγήσεων παρατηρείται μια μικρή μείωση αυτών κατ' έτος. Αντίθετα παρατηρείται μια αύξηση, μικρή και αυτή, των ιδίων εσόδων από έτος σε έτος. Ο Δήμος Καλαμάτας θα πρέπει να δραστηριοποιηθεί για να αυξήσει την συμμετοχή των ιδίων εσόδων του στα συνολικά έσοδα προκειμένου να μπορέσει να αυτονομηθεί, όσο αυτό είναι εφικτό, για να μπορεί να ανταπεξέρχεται στις υποχρεώσεις του στο μέλλον καθότι η μείωση των επιχορηγήσεων φαίνεται ότι θα συνεχιστεί και οι δήμοι θα πρέπει να στηρίζονται πλέον, κυρίως, στα ίδια έσοδα τους. Γενικά παρατηρείται μείωση των συνολικών εσόδων της εκμετάλλευσης από έτος σε έτος.

Όσο αφορά το μέρος των εξόδων την πρώτη θέση σε αυτά κατέχουν οι παροχές – χορηγίες – επιχορηγήσεις – επιδοτήσεις – δωρεές και ακολουθούν οι αμοιβές και τα έξοδα του προσωπικού και οι παροχές τρίτων. Από την διαχρονική μελέτη αυτών παρατηρείται μια συνεχής μείωση των εξόδων εκμετάλλευσης τόσο γενικά όσο και ειδικά των παραπάνω αναφερόμενων εξόδων. Όσο αφορά την κατ' έτος μείωση των εξόδων για αμοιβές και έξοδα προσωπικού αυτή οφείλεται τόσο στην μείωση των μισθών τα τελευταία χρόνια όσο και στην συνταξιοδότηση προσωπικού και στην απαγόρευση προσλήψεων.

7.5 Αριθμοδείκτες ανά κάτοικο

Στους πίνακες που ακολουθούν παραθέτονται οι κυριότεροι αριθμοδείκτες ως προς την αντιστοιχία ανά κάτοικο των λογαριασμών των οικονομικών καταστάσεων του Δήμου Καλαμάτας ετών 2011-2013

Πίνακας 17: Αριθμοδείκτες ανά κάτοικο

Αριθμοδείκτης	Υπολογισμός
Λειτουργικά έσοδα ανά κάτοικο	Λειτουργικά Έσοδα (Λογαριασμός Γενικής Εκμετάλλευσης) / Απογραφή 2011
Ίδια έσοδα ανά κάτοικο	Ίδια Έσοδα (Λογαριασμός Γενικής Εκμετάλλευσης) / Απογραφή 2011
Λειτουργικά έξοδα ανά κάτοικο	Λειτουργικά Έξοδα (Λογαριασμός Γενικής Εκμετάλλευσης) / Απογραφή 2011
Αποτέλεσμα (πλεόνασμα ή έλλειμμα) ανά κάτοικο	Αποτελέσματα Χρήσης (Λογαριασμός Αποτελεσμάτων Χρήσης) / Απογραφή 2011
Πάγιο Ενεργητικό ανά κάτοικο	Πάγια (Ισολογισμός Ενεργητικό) / Απογραφή 2011
Σύνολο ενεργητικού ανά κάτοικο	Ενεργητικό (Ισολογισμός) / Απογραφή 2011
Ίδια κεφάλαια ανά κάτοικο	Ίδια Κεφάλαια (Ισολογισμός Παθητικό) / Απογραφή 2011

Πηγή: Επεξεργασία Συγγραφέα

Πίνακας 18: Αριθμοδείκτες ανά κάτοικο 2011

Περιγραφή Αριθμοδείκτη	Υπολογισμός	Τιμή δείκτη
Λειτουργικά Έσοδα / Κάτοικοι (Πληθυσμός Δήμου)	36.451.514,80 / 69.849	521,86
Ίδια Έσοδα / Κάτοικοι (Πληθυσμός Δήμου)	9.857.178,37 / 69.849	141,12
Λειτουργικά Έξοδα / Κάτοικοι (Πληθυσμός Δήμου)	41.719.567,34 / 69.849	597,28
Αποτέλεσμα (Πλεόνασμα ή Έλλειμμα) / Κάτοικοι (Πληθυσμός Δήμου)	277.238,42 / 69.849	3,97

Πάγιο Ενεργητικό / Κάτοικοι (Πληθυσμός Δήμου)	77.583.797,66 / 69.849	1.110,74
Σύνολο Ενεργητικού / Κάτοικοι (Πληθυσμός Δήμου)	97.443.135,93 / 69.849	1.395,05
Ίδια Κεφάλαια / Κάτοικοι (Πληθυσμός Δήμου)	80.209.417,44 / 69.849	1.148,33

Πηγή: Επεξεργασία Συγγραφέα

Πίνακας 19: Αριθμοδείκτες ανά κάτοικο 2012

<i>Περιγραφή Αριθμοδείκτη</i>	<i>Υπολογισμός</i>	<i>Τιμή δείκτη</i>
Λειτουργικά Έσοδα / Κάτοικοι (Πληθυσμός Δήμου)	33.187.940,65 / 69.849	475,13
Ίδια Έσοδα / Κάτοικοι (Πληθυσμός Δήμου)	9.487.015,95 / 69.849	135,82
Λειτουργικά Έξοδα / Κάτοικοι (Πληθυσμός Δήμου)	38.602.893,84 / 69.849	552,66
Αποτέλεσμα (Πλεόνασμα ή Έλλειμμα) / Κάτοικοι (Πληθυσμός Δήμου)	-704.646,28 / 69.849	- 10,09
Πάγιο Ενεργητικό / Κάτοικοι (Πληθυσμός Δήμου)	77.135.011,61 / 69.849	1.104,31
Σύνολο Ενεργητικού / Κάτοικοι (Πληθυσμός Δήμου)	99.471.800,12 / 69.849	1.424,10
Ίδια Κεφάλαια / Κάτοικοι (Πληθυσμός Δήμου)	83.651.909,66 / 69.849	1.197,61

Πηγή: Επεξεργασία Συγγραφέα

Πίνακας 20: Αριθμοδείκτες ανά κάτοικο 2013

<i>Περιγραφή Αριθμοδείκτη</i>	<i>Υπολογισμός</i>	<i>Τιμή δείκτη</i>
Λειτουργικά Έσοδα / Κάτοικοι (Πληθυσμός Δήμου)	31.918.191,89 / 69.849	456,96
Ίδια Έσοδα / Κάτοικοι (Πληθυσμός Δήμου)	9.973.989,37 / 69.849	142,79

Λειτουργικά Έξοδα / Κάτοικοι (Πληθυσμός Δήμου)	37.473.198,14 / 69.849	536,49
Αποτέλεσμα (Πλεόνασμα ή Έλλειμμα) / Κάτοικοι (Πληθυσμός Δήμου)	503.511,21 / 69.849	7,21
Πάγιο Ενεργητικό / Κάτοικοι (Πληθυσμός Δήμου)	79.111.893,85 / 69.849	1.132,61
Σύνολο Ενεργητικού / Κάτοικοι (Πληθυσμός Δήμου)	102.154.619,91 / 69.849	1.462,51
Ίδια Κεφάλαια / Κάτοικοι (Πληθυσμός Δήμου)	88.027.466,86 / 69.849	1.260,25

Πηγή: Επεξεργασία Συγγραφέα

Συνοπτική παρουσίαση των μεταβολών των αριθμοδεικτών ανά κάτοικο του Δήμου Καλαμάτας από το 2011 στο 2013.

Πίνακας 21: Σύγκριση αριθμοδεικτών ανά κάτοικο 2011-2013

Περιγραφή Αριθμοδείκτη	2011	2012	2013	Μεταβολή 2011-2012	Μεταβολή 2012-2013
Λειτουργικά Έσοδα / Κάτοικοι (Πληθυσμός Δήμου)	521,86	475,13	456,96	- 8,95%	-3,82%
Ίδια Έσοδα / Κάτοικοι (Πληθυσμός Δήμου)	141,12	135,82	142,79	-3,76%	5,13%
Λειτουργικά Έξοδα / Κάτοικοι (Πληθυσμός Δήμου)	597,28	552,66	536,49	-7,47%	-2,93%
Αποτέλεσμα (Πλεόνασμα ή Έλλειμμα) / Κάτοικοι (Πληθυσμός Δήμου)	3,97	- 10,09	7,21	-354,16%	171,46%
Πάγιο Ενεργητικό / Κάτοικοι (Πληθυσμός Δήμου)	1.110,74	1.104,31	1.132,61	-0,58%	2,56%
Σύνολο Ενεργητικού / Κάτοικοι (Πληθυσμός Δήμου)	1.395,05	1.424,10	1.462,51	2,08%	2,70%
Ίδια Κεφάλαια / Κάτοικοι (Πληθυσμός Δήμου)	1.148,33	1.197,61	1.260,25	4,29%	5,23%

Πηγή: Επεξεργασία Συγγραφέα

Από την μελέτη των παραπάνω αριθμοδεικτών εξάγονται τα παρακάτω συμπεράσματα.

1. Λειτουργικά έσοδα Ανά Κάτοικο. Το ποσό που αναλώνει ο Δήμος Καλαμάτας ανά δημότη για την παροχή υπηρεσιών προς αυτούς είναι αρκετά ικανοποιητικό αν ληφθεί υπόψη η επικρατούσα οικονομική συγκυρία. Διαχρονικά παρατηρείται μια μείωση στο ποσό αυτό η οποία οφείλεται στην μείωση των κρατικών επιχορηγήσεων.

2. Ίδια έσοδα Ανά Κάτοικο. Στην τιμή του αριθμοδείκτη αυτού παρατηρείται μια μείωση από το 2011 στο 2012 και στην συνέχεια το 2013 η τιμή αυξάνει. Οι διακυμάνσεις της τιμής του αριθμοδείκτη αυτού συνδέονται με την ανταπόκριση των δημοτών στις οικονομικές τους υποχρεώσεις έναντι του Δήμου και η οποία ανταπόκριση με τη σειρά της επηρεάζεται από την τρέχουσα οικονομική κατάσταση της χώρας μας γενικότερα και του κάθε πολίτη ειδικότερα.

3. Λειτουργικά έξοδα Ανά Κάτοικο. Ο αριθμοδείκτης αυτός δίνει πληροφορίες για το κόστος των υπηρεσιών που παρέχει ο Δήμος στους δημότες του ανά δημότη. Και εδώ διαχρονικά βλέπουμε μία μείωση της τιμής του αριθμοδείκτη αυτού. Η μείωση οφείλεται στην προσπάθεια του Δήμου να μειώσει τα λειτουργικά του έξοδα για να ανταπεξέλθει στις υποχρεώσεις του λόγω της μείωσης των εσόδων του των προερχόμενων κυρίως από κρατικές επιχορηγήσεις.

4. Αποτελέσματα (πλεόνασμα ή έλλειμμα) Ανά Κάτοικο. Η τιμή του αριθμοδείκτη αυτού σχετίζεται με τα αποτελέσματα της χρήσης. Το 2011 και το 2013 που η χρήση έκλεισε με πλεόνασμα η τιμή του ήταν θετική σε αντίθεση με αυτή του 2012 που η χρήση έκλεισε με έλλειμμα και η τιμή του ήταν αρνητική.

5. Πάγιο ενεργητικό Ανά Κάτοικο. Η τιμή του αριθμοδείκτη ακολουθεί την πορεία των παγίων. Το 2012 που τα πάγια του Δήμου μειώθηκαν μειώθηκε και η τιμή του αριθμοδείκτη σε αντίθεση με το 2013 που η τιμή του αυξάνεται λόγω της αύξησης των παγίων έναντι του 2012.

6. Σύνολο ενεργητικού Ανά Κάτοικο. Ο αριθμοδείκτης αυτός διαχρονικά παρουσιάζει αύξηση, η οποία οφείλεται στην αύξηση του κυκλοφορούντος ενεργητικού. Οι τιμές του αριθμοδείκτη αυτού είναι υψηλές, όπως και του προηγούμενου που σημαίνει ότι τόσο τα πάγια στοιχεία όσο και γενικά τα στοιχεία του ενεργητικού αφιερώνονται στην εξυπηρέτηση των δημοτών.

7. Ίδια κεφάλαια Ανά Κάτοικο. Η τιμή του αριθμοδείκτη διαχρονικά αυξάνεται που δηλώνει ότι ο Δήμος όλο και περισσότερα ίδια κεφάλαια αφιερώνει για την εξυπηρέτηση των δημοτών του.

7.6 Αριθμοδείκτες αποδοτικότητας

Στη συνέχεια ακολουθούν πίνακες των αριθμοδεικτών αποδοτικότητας οι οποίοι είναι οι: α) Αριθμοδείκτης αποδοτικότητας Ιδίων Κεφαλαίων, β) Αριθμοδείκτης αποδοτικότητας Ενεργητικού, και γ) Αριθμοδείκτης αποδοτικότητας επί του συνολικά απασχολούμενου κεφαλαίου. Οι αριθμοδείκτες αυτοί δείχνουν την αποτελεσματικότητα της διοίκησης στην αξιοποίηση των Ιδίων κεφαλαίων και των στοιχείων του Ενεργητικού του Δήμου.

Πίνακας 22: Αριθμοδείκτες αποδοτικότητας 2011

<i>Περιγραφή Αριθμοδείκτη</i>	<i>Υπολογισμός</i>	<i>Ποσά σε €</i>	<i>Τιμή Δείκτη</i>
Αριθμοδείκτης αποδοτικότητας Ιδίων Κεφαλαίων	Καθαρά Αποτελέσματα Χρήσης / Ίδια Κεφάλαια	277.238,42 / 80.209.417,44	0,3%
Αριθμοδείκτης αποδοτικότητας Ενεργητικού	Καθαρά Α. Χ. + Τόκοι Έξοδα / Σύνολο Ενεργητικού	924.156,5 / 97.443.135,93	0,95%
Αριθμοδείκτης αποδοτικότητας επί του συνολικά απασχολούμενου κεφαλαίου	Καθαρά Αποτελέσματα Χρήσης / Ι. Κ.+ Μακροπρόθεσμες Υποχρεώσεις	277.238,42 / 88.580.278,60	0,3%

Πηγή: Επεξεργασία Συγγραφέα

Πίνακας 23: Αριθμοδείκτες αποδοτικότητας 2012

<i>Περιγραφή Αριθμοδείκτη</i>	<i>Υπολογισμός</i>	<i>Ποσά σε €</i>	<i>Τιμή Δείκτη</i>
Αριθμοδείκτης αποδοτικότητας Ιδίων Κεφαλαίων	Καθαρά Αποτελέσματα Χρήσης / Ίδια Κεφάλαια	-704.646,28 / 83.651.909,66	-0,8%
Αριθμοδείκτης αποδοτικότητας Ενεργητικού	Καθαρά Α. Χ. + Τόκοι Έξοδα / Σύνολο Ενεργητικού	-257.995,26 / 99.471.800,12	-0,26%
Αριθμοδείκτης αποδοτικότητας επί του συνολικά απασχολούμενου κεφαλαίου	Καθαρά Αποτελέσματα Χρήσης / Ι. Κ.+ Μακροπρόθεσμες Υποχρεώσεις	-704.646,28 / 90.957.511,76	-0,77%

Πηγή: Επεξεργασία Συγγραφέα

Πίνακας 24: Αριθμοδείκτες αποδοτικότητας 2013

<i>Περιγραφή Αριθμοδείκτη</i>	<i>Υπολογισμός</i>	<i>Ποσά σε €</i>	<i>Τιμή Δείκτη</i>
Αριθμοδείκτης αποδοτικότητας Ιδίων Κεφαλαίων	Καθαρά Αποτελέσματα Χρήσης / Ίδια Κεφάλαια	503.511,21 / 88.027.466,86	0,57%
Αριθμοδείκτης αποδοτικότητας Ενεργητικού	Καθαρά Α. Χ. + Τόκοι Έξοδα / Σύνολο Ενεργητικού	873.911,84 / 102.154.619,91	0,86%
Αριθμοδείκτης αποδοτικότητας επί του συνολικά απασχολούμενου κεφαλαίου	Καθαρά Αποτελέσματα Χρήσης / Ι. Κ.+ Μακροπρόθεσμες Υποχρεώσεις	503.511,21 / 95.983.020,46	0,52%

Πηγή: Επεξεργασία Συγγραφέα

Συνοπτική παρουσίαση των μεταβολών των αριθμοδεικτών αποδοτικότητας του Δήμου Καλαμάτας από το 2011 στο 2013.

Πίνακας 25: Σύγκριση αριθμοδεικτών αποδοτικότητας 2011-2013

<i>Περιγραφή Αριθμοδείκτη</i>	<i>2011</i>	<i>2012</i>	<i>2013</i>	<i>Μεταβολή 2011-2012</i>	<i>Μεταβολή 2012-2013</i>
Αριθμοδείκτης αποδοτικότητας Ιδίων Κεφαλαίων	0,3%	-0,8%	0,57%	-366,67%	171,25%
Αριθμοδείκτης αποδοτικότητας Ενεργητικού	0,95%	-0,26%	0,86%	-127,37%	430,77%
Αριθμοδείκτης αποδοτικότητας επί του συνολικά απασχολούμενου κεφαλαίου	0,3%	-0,77%	0,52%	-356,67%	167,53%

Πηγή: Επεξεργασία Συγγραφέα

Από την μελέτη των αριθμοδεικτών αποδοτικότητας εξάγονται τα παρακάτω συμπεράσματα.

Αριθμοδείκτης αποδοτικότητας Ιδίων Κεφαλαίων. Ο αριθμοδείκτης αυτός μας δείχνει το βαθμό αξιοποίησης Ιδίων Κεφαλαίων του Δήμου. Μετρά την αποτελεσματικότητα με την οποία απασχολούνται τα κεφάλαια του Δήμου μέσα στη χρήση, δηλαδή αν έχει πραγματοποιηθεί ικανοποιητικό αποτέλεσμα από την χρήση αυτών. Από την διαχρονική μελέτη του αριθμοδείκτη αυτού διαπιστώνεται ότι η αποδοτικότητα των Ιδίων Κεφαλαίων το έτος 2012 έπεσε, σε αρνητικά επίπεδα, έναντι αυτής του 2011

που σημαίνει ότι η ικανότητα των Ιδίων Κεφαλαίων να δημιουργούν πλεόνασμα είναι αρνητική, αυτό οφείλεται στο γεγονός ότι η χρήση του 2012 έκλεισε με ζημία. Μέρος της ζημίας της χρήσης προήλθε από ζημία η οποία προέκυψε από την λύση – εκκαθάριση της Δημοτικής Επιχείρησης Ανασυγκρότησης Καλαμάτας (Δ.Ε.Α.Κ.), για την οποία δεν είχε γίνει σωστή πρόβλεψη και την οποία ζημία την επωμίστηκε ο Δήμος Καλαμάτας. Το επόμενο έτος η τιμή του αριθμοδείκτη αυτού έλαβε θετική τιμή.

Αριθμοδείκτης αποδοτικότητας Ενεργητικού. Ο αριθμοδείκτης αυτός μας δείχνει την απόδοση των στοιχείων του ενεργητικού (περιουσιακών στοιχείων), δηλαδή την ικανότητα τους να δημιουργούν πλεόνασμα. Οι τιμές του αριθμοδείκτη αυτού διαχρονικά δείχνουν ότι η απόδοση των στοιχείων του Ενεργητικού δεν είναι ικανοποιητική ειδικά για το έτος 2012 που η τιμή του δείκτη είναι αρνητική.

Αριθμοδείκτης αποδοτικότητας επί του συνολικά απασχολούμενου κεφαλαίου. Ο αριθμοδείκτης αυτός μας δείχνει την απόδοση του συνολικά απασχολούμενου κεφαλαίου (Ίδια Κεφάλαια και Ξένα Κεφάλαια). Και εδώ η αξιοποίηση του συνολικά απασχολούμενου κεφαλαίου δεν είναι ικανοποιητική καθότι η τιμή και αυτού του αριθμοδείκτη είναι χαμηλή και το έτος 2012 αρνητική.

Προκειμένου να βελτιωθεί η θέση του Δήμου θα πρέπει να δραστηριοποιηθεί ώστε να αξιοποιηθούν κατά τον καλύτερο δυνατό τρόπο τόσο η περιουσία του όσο και τα κεφάλαια που διαθέτει για να παράγει έσοδα. Επίσης θα πρέπει να αξιολογήσει τις ανάγκες του και να θέσει προτεραιότητες με κύριο στόχο την συγκράτηση – μείωση των εξόδων ώστε να αυξήσει τις αποδόσεις του.

Εξίσου σημαντικά είναι και τα αποτελέσματα που εξάγονται κατά την μελέτη των αριθμοδεικτών Καθαρού Περιθωρίου Κέρδους (Καθαρά Κέρδη / Πωλήσεις) και Μεικτού Περιθωρίου Κέρδους (Πωλήσεις μείον Κόστος Πωληθέντων / Πωλήσεις) οι οποίοι κρίνουμε ότι θα πρέπει να αναλυθούν στην συνέχεια αν και οι αριθμοδείκτες αυτοί δεν αναφέρονται στην απόφαση του Υπουργείου Εσωτερικών που αφορά τους δήμους.

Διάγραμμα 5: Γράφημα Αριθμοδεικτών Αποδοτικότητας



Πηγή: Επεξεργασία Συγγραφέα

Πίνακας 26: Λοιποί αριθμοδείκτες αποδοτικότητας 2011-2013

Περιγραφή Αριθμοδείκτη	Υπολογισμός	2011	2012	2013	Μεταβολή 2011-2012	Μεταβολή 2012-2013
Καθαρού Περιθωρίου Κέρδους	Καθαρά Κέρδη / Πωλήσεις	277.238,42 / 8.007.504,80 = 0,03	-704.646,28 / 7.495.281,79 = -0,09	503.511,21 / 7.667.394,80 = 0,07	-400,00%	177,78%
Μεικτού Περιθωρίου Κέρδους	Πωλήσεις μείον Κόστος Πωληθέντων / Πωλήσεις	(8.007.504,80 - 36.115.966,36) / 8.007.504,80 = -3,51	(7.495.281,79 - 34.610.746,66) / 7.495.281,79 = -3,62	(7.667.394,80 - 33.596.078,77) / 7.667.394,80 = -3,38	-3,13%	6,63%

Πηγή: Επεξεργασία Συγγραφέα

Διάγραμμα 6: Γράφημα Αριθμοδεικτών Μεικτού και Καθαρού Περιθωρίου Κέρδους

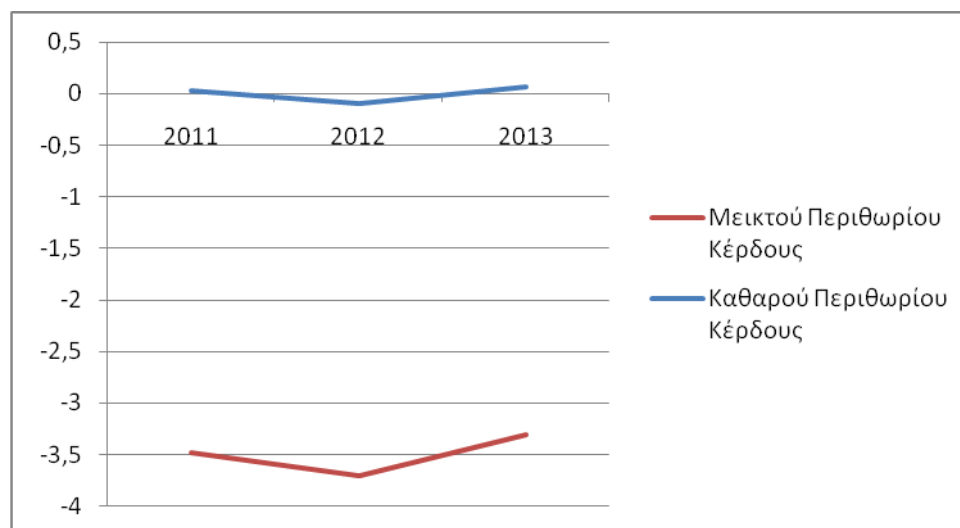

Πηγή: Επεξεργασία Συγγραφέα

Ο αριθμοδείκτης καθαρού περιθωρίου κέρδους δίνει πληροφορίες σχετικά με το ποσό του καθαρού κέρδους που μένει στον δήμο μετά την αφαίρεση από τα συνολικά έσοδά του (πωλήσεις) του κόστους των πωλήσεων και των λοιπών εξόδων. Η τιμή του τα έτη 2011 και 2013 είναι θετική που σημαίνει ότι ο Δήμος Καλαμάτας είχε κέρδη σε αντίθεση με το 2012 ου η τιμή του ήταν αρνητική που σημαίνει ότι ο Δήμος είχε ζημία. Ο αριθμοδείκτης μεικτού περιθωρίου κέρδους δίνει πληροφορίες σχετικές με το αν ο δήμος μπορεί να καλύψει αποτελεσματικά τα έξοδά του (λειτουργικά και μη). Η τιμή του αριθμοδείκτη αυτού είναι αρνητική όλα τα έτη που σημαίνει ότι τα έσοδα του Δήμου Καλαμάτας δεν αρκούν να καλύψουν το κόστος των υπηρεσιών του.

7.7 Αριθμοδείκτες ρευστότητας

Οι πίνακες που ακολουθούν παρουσιάζουν τους αριθμοδείκτες ρευστότητας του Δήμου Καλαμάτας ετών 2011 – 2013 και στην συνέχεια γίνεται αναφορά και ανάλυση αυτών.

Πίνακας 27: Αριθμοδείκτες ρευστότητας 2011

<i>Περιγραφή Αριθμοδείκτη</i>	<i>Υπολογισμός</i>	<i>Ποσά σε €</i>	<i>Τιμή δείκτη</i>
Αριθμοδείκτης Γενικής Ρευστότητας	Κυκλοφορούν ενεργητικού / Βραχυπρόθεσμες υποχρεώσεις	17.487.881,53 / 8.296.962,75	2,11
Αριθμοδείκτης Ειδικής Ρευστότητας	Απαιτήσεις από πελάτες+ Χρηματικά Διαθέσιμα / Βραχυπρόθεσμες υποχρεώσεις	13.925.451,16 / 8.296.962,75	1,68
Αριθμοδείκτης Ταμειακής Ρευστότητας	Χρηματικά Διαθέσιμα / Βραχυπρόθεσμες υποχρεώσεις	4.954.008,01 /8.296.962,75	0,60

Πηγή: Επεξεργασία Συγγραφέα

Πίνακας 28: Αριθμοδείκτες ρευστότητας 2012

<i>Περιγραφή Αριθμοδείκτη</i>	<i>Υπολογισμός</i>	<i>Ποσά σε €</i>	<i>Τιμή δείκτη</i>
Αριθμοδείκτης Γενικής Ρευστότητας	Κυκλοφορούν ενεργητικού / Βραχυπρόθεσμες υποχρεώσεις	19.338.050,32 / 7.266.482,58	2,66
Αριθμοδείκτης Ειδικής Ρευστότητας	Απαιτήσεις από πελάτες+ Χρηματικά Διαθέσιμα / Βραχυπρόθεσμες υποχρεώσεις	16.339.856,86 / 7.266.482,58	2,25
Αριθμοδείκτης Ταμειακής Ρευστότητας	Χρηματικά Διαθέσιμα / Βραχυπρόθεσμες υποχρεώσεις	5.676.497,76 / 7.266.482,58	0,78

Πηγή: Επεξεργασία Συγγραφέα

Πίνακας 29: Αριθμοδείκτες ρευστότητας 2013

<i>Περιγραφή Αριθμοδείκτη</i>	<i>Υπολογισμός</i>	<i>Ποσά σε €</i>	<i>Τιμή δείκτη</i>
Αριθμοδείκτης Γενικής Ρευστότητας	Κυκλοφορούν ενεργητικού / Βραχυπρόθεσμες υποχρεώσεις	21.952.091,45 / 4.908.160,35	4,47
Αριθμοδείκτης Ειδικής Ρευστότητας	Απαιτήσεις από πελάτες+ Χρηματικά Διαθέσιμα / Βραχυπρόθεσμες υποχρεώσεις	18.504.573,89 / 4.908.160,35	3,77
Αριθμοδείκτης	Χρηματικά Διαθέσιμα /	7.350.563,46 /	1,50

Ταμειακής Ρευστότητας	Βραχυπρόθεσμες υποχρεώσεις	4.908.160,35	
-----------------------	----------------------------	--------------	--

Πηγή: Επεξεργασία Συγγραφέα

Συνοπτική παρουσίαση των μεταβολών των αριθμοδεικτών ρευστότητας του Δήμου Καλαμάτας από το 2011 στο 2013.

Πίνακας 30: Σύγκριση αριθμοδεικτών ρευστότητας 2011-2013

Περιγραφή Αριθμοδείκτη	2011	2012	2013	Μεταβολή 2011-2012	Μεταβολή 2012-2013
Αριθμοδείκτης Γενικής Ρευστότητας	2,11	2,66	4,47	26,07%	68,05%
Αριθμοδείκτης Ειδικής Ρευστότητας	1,68	2,25	3,77	33,93%	67,56%
Αριθμοδείκτης Ταμειακής Ρευστότητας	0,60	0,78	1,50	30,00%	92,31%

Πηγή: Επεξεργασία Συγγραφέα

Από την μελέτη των αριθμοδεικτών ρευστότητας εξάγονται τα παρακάτω συμπεράσματα

α) Αριθμοδείκτης γενικής ρευστότητας. Ο αριθμοδείκτης αυτός έχει τιμή πάνω από την μονάδα, όλα τα έτη, που σημαίνει ότι ο Δήμος Καλαμάτας έχει επαρκή κυκλοφοριακά στοιχεία για να ανταποκριθεί στις άμεσες υποχρεώσεις του να ικανοποιήσει δηλαδή τους δανειστές του, να αξιοποιήσει τυχόν ευκαιρίες που θα παρουσιαστούν και να παράσχει υπηρεσίες προς τους δημότες χωρίς προβλήματα. Επίσης παρατηρείται διαχρονικά, από έτος σε έτος, αύξηση της τιμής του αριθμοδείκτη αυτού που σημαίνει ότι από έτος σε έτος η θέση του Δήμου Καλαμάτας, όσο αφορά την ικανότητά του να ανταποκριθεί στις βραχυπρόθεσμες υποχρεώσεις του βελτιώνεται. Ο αριθμοδείκτης αυτός κυμαίνεται κοντά στο 2, που θεωρείται ικανοποιητικός, καθώς υφίσταται η απαραίτητη ρευστότητα για ανταπόκριση στις υποχρεώσεις αλλά και η επαρκής αξιοποίηση των κεφαλαίων. (Μπατισινίλας κ.α, 2012)

β) Αριθμοδείκτης ειδικής ρευστότητας. Και αυτός ο αριθμοδείκτης έχει τιμή μεγαλύτερη της μονάδος και μας δείχνει πόσες φορές καλύπτονται οι βραχυπρόθεσμες υποχρεώσεις από τα ταχέως ρευστοποιήσιμα περιουσιακά στοιχεία. Η τιμή του μας δείχνει ότι ο Δήμος Καλαμάτας καλύπτει τις βραχυπρόθεσμες υποχρεώσεις του από τα ταχέως ρευστοποιήσιμα περιουσιακά στοιχεία του περισσότερες από μία φορά μέσα στο χρόνο άρα έχει την ικανότητα να ανταπεξέλθει στις άμεσες υποχρεώσεις του. Και εδώ διαχρονικά έχουμε αύξηση της τιμής του αριθμοδείκτη που σημαίνει ότι η θέση του Δήμου βελτιώνεται από έτος σε έτος.

γ) Αριθμοδείκτης ταμειακής ρευστότητας. Η τιμή του αριθμοδείκτη αυτού κατά τα δύο πρώτα έτη πλησιάζει την μονάδα που σημαίνει ότι δύναται να ανταποκριθεί στις τρέχουσες υποχρεώσεις του (πληρωμή λειτουργικών δαπανών και βραχυπρόθεσμων υποχρεώσεων), με τα μετρητά που διαθέτει, σε ικανοποιητικό βαθμό. Και εδώ παρατηρείται διαχρονικά μία αύξηση της τιμής του αριθμοδείκτη. Το 2013 η αύξηση της τιμής του ανέρχεται στο 92,31% έναντι αυτής του 2012 με αποτέλεσμα να ξεπεράσει την μονάδα πράγμα που σημαίνει ότι ο Δήμος Καλαμάτας μπορεί να εξοφλεί, με τα μετρητά που διαθέτει, τις ληξιπρόθεσμες υποχρεώσεις του περισσότερο από μία φορά μέσα στο χρόνο. Και αυτός ο αριθμοδείκτης δείχνει την κατ' έτος βελτίωση της οικονομικής θέσης του Δήμου Καλαμάτας.

Διάγραμμα 7: Γράφημα Αριθμοδεικτών Ρευστότητας

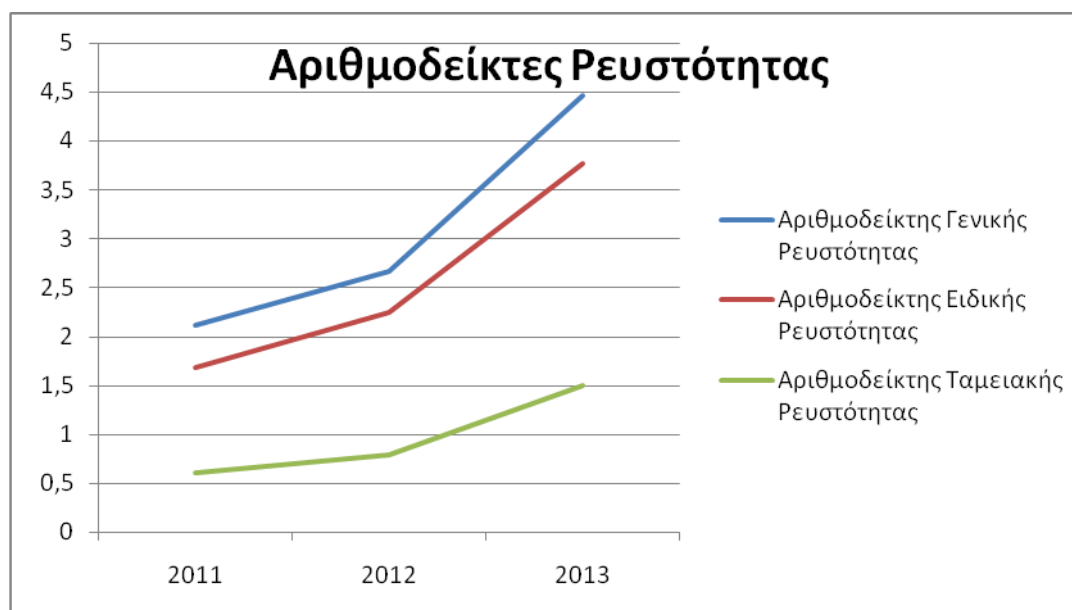

Πηγή: Επεξεργασία Συγγραφέα

7.8 Αριθμοδείκτες δομής κεφαλαίων (ή αριθμοδείκτες βιωσιμότητας)

Στους παρακάτω πίνακες παρουσιάζεται η δομή των κεφαλαίων του Δήμου Καλαμάτας κατά τα έτη 2011-2013 και ακολουθεί ανάλυση αυτών. Οι αριθμοδείκτες αυτοί θα βοηθήσουν στην μελέτη της χρηματοοικονομικής θέσης του Δήμου καθώς και των δανειακών του υποχρεώσεων.

Πίνακας 31: Αριθμοδείκτες δομής κεφαλαίων 2011

<i>Περιγραφή Αριθμοδείκτη</i>	<i>Υπολογισμός</i>	<i>Ποσά σε €</i>	<i>Τιμή δείκτη</i>
Ξένα Κεφάλαια / Ίδια Κεφάλαια	Ξένα Κεφάλαια (Μακροπρόθεσμες υποχρεώσεις + Βραχυπρόθεσμες υποχρεώσεις) / Καθαρή θέση (Ίδια Κεφάλαια)	15.633.972,64 / 80.209.417,45	19,49%
Ξένα Κεφάλαια / Συνολικά Κεφάλαια	Ξένα Κεφάλαια (Μακροπρόθεσμες υποχρεώσεις + Βραχυπρόθεσμες υποχρεώσεις) / Σύνολο Κεφαλαίων	15.633.972,64 / 95.843.390,09	16,31%
Ίδια Κεφάλαια / Συνολικά Κεφάλαια	Καθαρή θέση (Ίδια Κεφάλαια) / Σύνολο Κεφαλαίων	80.209.417,45 / 95.843.390,09	83,69%

Πηγή: Επεξεργασία Συγγραφέα

Πίνακας 32: Αριθμοδείκτες δομής κεφαλαίων 2012

<i>Περιγραφή Αριθμοδείκτη</i>	<i>Υπολογισμός</i>	<i>Ποσά σε €</i>	<i>Τιμή δείκτη</i>
Ξένα Κεφάλαια / Ίδια Κεφάλαια	Ξένα Κεφάλαια (Μακροπρόθεσμες υποχρεώσεις + Βραχυπρόθεσμες υποχρεώσεις) / Καθαρή θέση (Ίδια Κεφάλαια)	14.276.852,65 / 83.651.909,66	17,07%
Ξένα Κεφάλαια / Συνολικά Κεφάλαια	Ξένα Κεφάλαια (Μακροπρόθεσμες υποχρεώσεις + Βραχυπρόθεσμες υποχρεώσεις) / Σύνολο Κεφαλαίων	14.276.852,65 / 97.928.762,31	14,58%
Ίδια Κεφάλαια / Συνολικά Κεφάλαια	Καθαρή θέση (Ίδια Κεφάλαια) / Σύνολο Κεφαλαίων	83.651.909,66 / 97.928.762,31	85,42%

Πηγή: Επεξεργασία Συγγραφέα

Πίνακας 33: Αριθμοδείκτες δομής κεφαλαίων 2013

<i>Περιγραφή Αριθμοδείκτη</i>	<i>Υπολογισμός</i>	<i>Ποσά σε €</i>	<i>Τιμή δείκτη</i>
Ξένα Κεφάλαια / Ίδια Κεφάλαια	Ξένα Κεφάλαια (Μακροπρόθεσμες υποχρεώσεις + Βραχυπρόθεσμες υποχρεώσεις) / Καθαρή θέση (Ίδια Κεφάλαια)	12.603.188,02 / 88.027.466,86	14,32%
Ξένα Κεφάλαια / Συνολικά Κεφάλαια	Ξένα Κεφάλαια(Μακροπρόθεσμες υποχρεώσεις+ Βραχυπρόθεσμες υποχρεώσεις) / Σύνολο Κεφαλαίων	12.603.188,02 / 100.630.654,88	12,52%
Ίδια Κεφάλαια / Συνολικά Κεφάλαια	Καθαρή θέση (Ίδια Κεφάλαια) / Σύνολο Κεφαλαίων	88.027.466,86 / 100.630.654,88	87,48%

Πηγή: Επεξεργασία Συγγραφέα

Συνοπτική παρουσίαση των μεταβολών των αριθμοδεικτών αποδοτικότητας του Δήμου Καλαμάτας από το 2011 στο 2013.

Πίνακας 34: Σύγκριση αριθμοδεικτών δομής κεφαλαίων 2011-2013

<i>Περιγραφή Αριθμοδείκτη</i>	<i>2011</i>	<i>2012</i>	<i>2013</i>	<i>Μεταβολή 2011-2012</i>	<i>Μεταβολή 2012-2013</i>
Ξένα Κεφάλαια / Ίδια Κεφάλαια	19,49%	17,07%	14,32%	-12,42%	-16,11%
Ξένα Κεφάλαια / Συνολικά Κεφάλαια	16,31%	14,58%	12,52%	-10,61%	-14,13%
Ίδια Κεφάλαια / Συνολικά Κεφάλαια	83,69%	85,42%	87,48%	2,07%	2,41%

Πηγή: Επεξεργασία Συγγραφέα

Διάγραμμα 8: Γράφημα Αριθμοδεικτών Δομής Κεφαλαίων

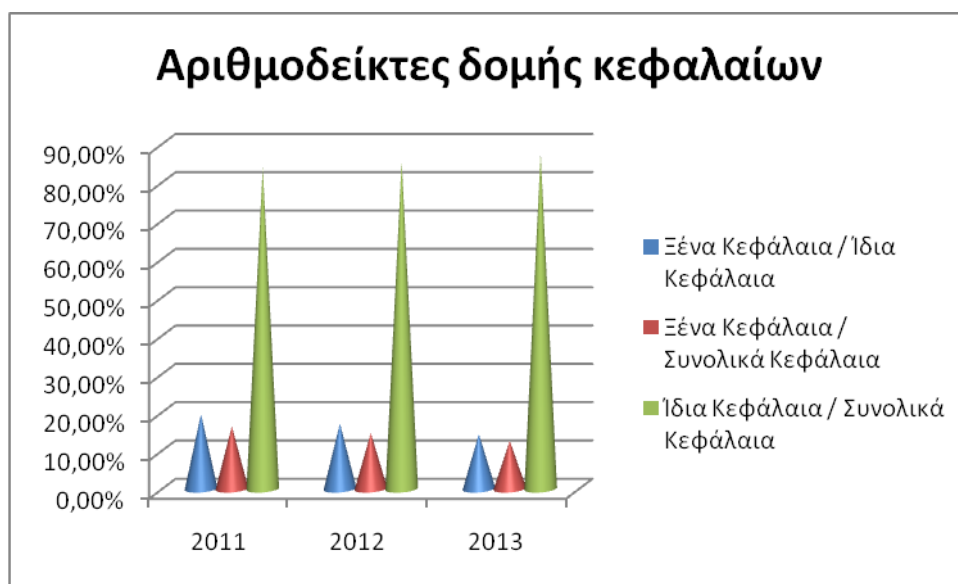

Πηγή: Επεξεργασία Συγγραφέα

Από την μελέτη των αριθμοδεικτών δομής κεφαλαίων εξάγονται τα παρακάτω συμπεράσματα

α) Ξένα κεφάλαια / Ίδια κεφάλαια. Η τιμή του αριθμοδείκτη είναι χαμηλή και αυτό σημαίνει ότι η δομή των κεφαλαίων του Δήμου έχει την βάση της στα Ίδια Κεφάλαια και πολύ λιγότερο στα Ξένα Κεφάλαια δηλαδή το σύνολο των στοιχείων του ενεργητικού του έχει χρηματοδοτηθεί κυρίως από Ίδια Κεφάλαια, άρα η θέση του Δήμου Καλαμάτας ως προς την δομή των κεφαλαίων του είναι πολύ καλή. Διαχρονικά η τιμή του αριθμοδείκτη αυτού μειώνεται που σημαίνει ότι η θέση του Δήμου όσο αφορά την βιωσιμότητά του βελτιώνεται. Αντιστρέφοντας τον αριθμοδείκτη αυτόν (δηλαδή Ίδια Κεφάλαια / Ξένα Κεφάλαια) μας δίνει αποτελέσματα 5,13 το 2011, 5,86 το 2012 και 6,98 το 2013 που σημαίνει ότι κάθε μονάδα υποχρεώσεων καλύπτεται από 5,13 μονάδες το 2011, 5,86 μονάδες το 2012 και 6,98 μονάδες το 2013, Ιδίων Κεφαλαίων.

β) Ξένα κεφάλαια / Συνολικά κεφάλαια. Η τιμή του αριθμοδείκτη είναι χαμηλή που δείχνει την μικρή συμμετοχή των ξένων κεφαλαίων στο σύνολο των κεφαλαίων του Δήμου. Ο αριθμοδείκτης αυτός χρησιμοποιείται κυρίως για να διαπιστωθεί η ύπαρξη υπερδανεισμού, πράγμα που δεν συμβαίνει στο Δήμο Καλαμάτας, όπως προκύπτει από τις τιμές του αριθμοδείκτη αυτού. Όπως και ο προηγούμενος αριθμοδείκτης έτσι

και αυτός με την διαχρονική μείωση της τιμής του δείχνει την βελτίωση της θέσης του Δήμου.

γ) Ίδια κεφάλαια / Συνολικά κεφάλαια. Η τιμή του αριθμοδείκτη είναι πολύ υψηλή που δείχνει ότι τα στοιχεία του ενεργητικού κυρίως χρηματοδοτούνται από τα Ίδια Κεφάλαια. Διαχρονικά η τιμή του αριθμοδείκτη αυτού αυξάνεται που δείχνει την βελτίωση της χρηματοοικονομικής του θέσης και ακόμη επιβεβαιώνεται η οικονομική αυτονομία του Δήμου Καλαμάτας.

7.9 Αριθμοδείκτες κυκλοφοριακής ταχύτητας

Στη συνέχεια παρουσιάζονται σε πίνακες και αναλύονται διαχρονικά (2011-2013) οι αριθμοδείκτες κυκλοφοριακής ταχύτητας.

Πίνακας 35: Αριθμοδείκτες κυκλοφοριακής ταχύτητας 2011

<i>Περιγραφή Αριθμοδείκτη</i>	<i>Υπολογισμός</i>	<i>Στοιχεία έτους 2011</i>	<i>Τιμή Δείκτη</i>
Κυκλοφοριακής Ταχύτητας Απαιτήσεων σε φορές	Λειτουργικά Έσοδα / Απαιτήσεις	36.451.514,80 / 8.971.443,15	4,06
Κυκλοφοριακής Ταχύτητας Απαιτήσεων σε ημέρες	Απαιτήσεις * 365 / Λειτουργικά Έσοδα	8.971.443,15*365 / 36.451.514,80	89,83
Κυκλοφοριακής Ταχύτητας Συνόλου Ενεργητικού	Λειτουργικά Έσοδα / Ενεργητικό	36.451.514,80 / 97.443.135,93	0,374
Κυκλοφοριακής Ταχύτητας Πάγιου Ενεργητικού	Λειτουργικά Έσοδα / Πάγιο Ενεργητικό	36.451.514,80 / 71.196.358,47	0,512

Πηγή: Επεξεργασία Συγγραφέα

Πίνακας 36: Αριθμοδείκτες κυκλοφοριακής ταχύτητας 2012

<i>Περιγραφή Αριθμοδείκτη</i>	<i>Υπολογισμός</i>	<i>Στοιχεία έτους 2012</i>	<i>Τιμή Δείκτη</i>
Κυκλοφοριακής Ταχύτητας Απαιτήσεων σε φορές	Λειτουργικά Έσοδα / Απαιτήσεις	33.187.940,65 / 10.663.359,10	3,11
Κυκλοφοριακής Ταχύτητας Απαιτήσεων σε ημέρες	Απαιτήσεις * 365 / Λειτουργικά Έσοδα	10.663.359,10*365 / 33.187.940,65	117,27
Κυκλοφοριακής Ταχύτητας	Λειτουργικά Έσοδα	33.187.940,65 /	0,334

Συνόλου Ενεργητικού	/ Ενεργητικό	99.471.800,12	
Κυκλοφοριακής Ταχύτητας Πάγιου Ενεργητικού	Λειτουργικά Έσοδα / Πάγιο Ενεργητικό	33.187.940,65 / 70.604.647,37	0,470

Πηγή: Επεξεργασία Συγγραφέα

Πίνακας 37: Αριθμοδείκτες κυκλοφοριακής ταχύτητας 2013

Περιγραφή Αριθμοδείκτη	Υπολογισμός	Στοιχεία έτους 2013	Τιμή Δείκτη
Κυκλοφοριακής Ταχύτητας Απαιτήσεων σε φορές	Λειτουργικά Έσοδα / Απαιτήσεις	31.918.191,89 / 11.154.010,43	2,86
Κυκλοφοριακής Ταχύτητας Απαιτήσεων σε ημέρες	Απαιτήσεις * 365 / Λειτουργικά Έσοδα	11.154.010,43*365 / 31.918.191,89	127,55
Κυκλοφοριακής Ταχύτητας Συνόλου Ενεργητικού	Λειτουργικά Έσοδα / Ενεργητικό	31.918.191,89 / 102.154.619,91	0,312
Κυκλοφοριακής Ταχύτητας Πάγιου Ενεργητικού	Λειτουργικά Έσοδα / Πάγιο Ενεργητικό	31.918.191,89 / 72.584.061,04	0,440

Πηγή: Επεξεργασία Συγγραφέα

Συνοπτική παρουσίαση των μεταβολών των αριθμοδεικτών κυκλοφοριακής ταχύτητας του Δήμου Καλαμάτας από το 2011 στο 2013.

Πίνακας 38: Σύγκριση αριθμοδεικτών κυκλοφοριακής ταχύτητας 2011 -2013

Περιγραφή Αριθμοδείκτη	2011	2012	2013	Μεταβολή 2011-2012	Μεταβολή 2012-2013
Κυκλοφοριακής Ταχύτητας Απαιτήσεων σε φορές	4,06	3,11	2,86	-23,40%	-8,04%
Κυκλοφοριακής Ταχύτητας Απαιτήσεων σε ημέρες	89,83	117,27	127,55	30,55%	8,77%
Κυκλοφοριακής Ταχύτητας Συνόλου Ενεργητικού	0,374	0,334	0,312	-10,70%	-6,59%
Κυκλοφοριακής Ταχύτητας Πάγιου Ενεργητικού	0,512	0,470	0,440	-8,20%	-6,38%

Πηγή: Επεξεργασία Συγγραφέα

Από την μελέτη των αριθμοδεικτών κυκλοφοριακής ταχύτητας εξάγονται τα παρακάτω συμπεράσματα

Αριθμοδείκτης κυκλοφοριακής ταχύτητας απαιτήσεων σε φορές. Ο αριθμοδείκτης αυτός μας δίνει πληροφορία για το πόσες φορές κατά μέσο όρο εισπράττονται οι απαιτήσεις μέσα στη χρήση. Εξετάζοντας την τιμή του αριθμοδείκτη αυτού διαχρονικά βλέπουμε ότι ο Δήμος Καλαμάτας έχει την δυνατότητα να εισπράττει τις απαιτήσεις περισσότερες από μία φορά το χρόνο.

Διάγραμμα 9: Γράφημα Αριθμοδείκτη Κυκλοφοριακής Ταχύτητας Απαιτήσεων σε φορές

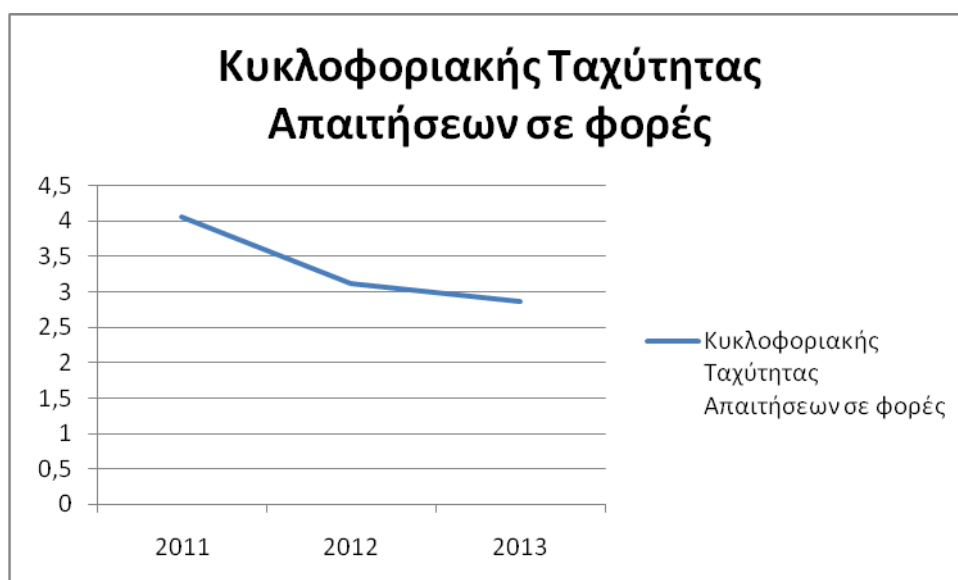

Πηγή: Επεξεργασία Συγγραφέα

Αριθμοδείκτης κυκλοφοριακής ταχύτητας απαιτήσεων σε ημέρες. Ο αριθμοδείκτης αυτός μας δείχνει για πόσο χρονικό διάστημα δεσμεύονται τα κεφάλαια από τους πελάτες (μέχρι την είσπραξη των απαιτήσεων) δηλαδή πόσος χρόνος απαιτείται για την είσπραξη των απαιτήσεων. Ακόμη δίνει πληροφορίες για την αποτελεσματικότητα της διοίκησης να εισπράττει τις απαιτήσεις της καθώς και την πιστωτική πολιτική που ακολουθεί. Από την τιμή του αριθμοδείκτη αυτού προκύπτει ότι το χρονικό διάστημα αυτό για το Δήμο είναι μεγάλο με όλα τα αρνητικά επακόλουθα που θα έχει αυτό στην λειτουργία του Δήμου. Η καθυστέρηση αυτή πιθανόν να οδηγήσει το Δήμο σε άσχημη θέση εξαιτίας των ταμειακών δυσκολιών

στις οποίες μπορεί να οδηγηθεί καθότι θα αδυνατεί να εξοφλήσει και αυτός τις υποχρεώσεις του μέσα στις νόμιμες προθεσμίες με πιθανή επιβάρυνσή του με τόκους υπερημερίας καθώς και περιορισμό του χρόνου πίστωσης που του παρέχουν οι προμηθευτές του. Διαχρονικά βλέπουμε ότι η τιμή του αριθμοδείκτη αυξάνεται που σημαίνει ότι ο χρόνος είσπραξης των απαιτήσεων αυξάνεται και αυτός, δηλαδή μεγαλώνει η καθυστέρηση της είσπραξης, πράγμα που οφείλεται στην δύσκολη οικονομική κατάσταση στην οποία έχουν περιέλθει οι δημότες, με αποτέλεσμα να επιδεινώνεται η θέση του Δήμου.

Αριθμοδείκτης κυκλοφοριακής ταχύτητας συνόλου ενεργητικού. Ο αριθμοδείκτης αυτός δίνει πληροφορίες για την χρήση του ενεργητικού σε σχέση με τα λειτουργικά έσοδα του Δήμου. Παρατηρώντας την τιμή του αριθμοδείκτη αυτού διαχρονικά βλέπουμε ότι αυτή διατηρείται σε χαμηλά επίπεδα που σημαίνει ότι ο Δήμος δεν αξιοποιεί την συνολική του περιουσία όπως πρέπει και χρήζει αυτή βελτίωσης. Θα πρέπει να καταβληθεί προσπάθεια για την εντατική χρήση της περιουσίας του Δήμου ώστε η τιμή του αριθμοδείκτη αυτού να κυμανθεί μέσα σε ανεκτά όρια.

Αριθμοδείκτης κυκλοφοριακής ταχύτητας παγίου ενεργητικού. Και εδώ παρατηρείται ότι η τιμή του αριθμοδείκτη κινείται σε χαμηλά επίπεδα, όπως και του προηγούμενου. Η χαμηλή τιμή σημαίνει υπερεπένδυση σε πάγια στοιχεία που σε συνδυασμό με την μη ορθή αξιοποίηση της περιουσίας επιφέρει αρνητικά για το Δήμο αποτελέσματα.

Εξίσου σημαντικά είναι και τα αποτελέσματα που εξάγονται κατά την μελέτη των αριθμοδεικτών Ταχύτητας Βραχυπρόθεσμων Υποχρεώσεων σε φορές (Κόστος Πωληθέντων / Μέσο Όρο Βραχυπρόθεσμων Υποχρεώσεων) και σε ημέρες (Μέσο Όρο Βραχυπρόθεσμων Υποχρεώσεων * 365 / Κόστος Πωληθέντων) οι οποίοι κρίνουμε ότι θα πρέπει να παρουσιαστούν συνοπτικά στην συνέχεια και να αναλυθούν αν και δεν αναφέρονται στην απόφαση του Υπουργείου Εσωτερικών ως αριθμοδείκτες που αφορούν τους δήμους.

Πίνακας 39: Λοιποί Αριθμοδείκτες κυκλοφοριακής ταχύτητας 2011

<i>Περιγραφή Αριθμοδείκτη</i>	<i>Υπολογισμός</i>	<i>Στοιχεία έτους 2011</i>	<i>Τιμή Δείκτη</i>
Ταχύτητας Βραχυπρόθεσμων Υποχρεώσεων σε φορές	Κόστος Πωληθέντων /	36.115.966,36 / (8.296.962,76 +	4,23

	Μέσο Όρο Β.Υ.	8.788.684,59): 2	
Ταχύτητας Βραχυπρόθεσμων Υποχρεώσεων σε ημέρες	Μέσος Όρος Β.Υ. * 365 / Κόστος Πωληθέντων	1 * 365 / 4,23	86,29

Πηγή: Επεξεργασία Συγγραφέα

Πίνακας 40: Λοιποί Αριθμοδείκτες κυκλοφοριακής ταχύτητας 2012

Περιγραφή Αριθμοδείκτη	Υπολογισμός	Στοιχεία έτους 2012	Τιμή Δείκτη
Ταχύτητας Βραχυπρόθεσμων Υποχρεώσεων σε φορές	Κόστος Πωληθέντων / Μέσο Όρο Β.Υ.	34.610.746,61 / (7.266.482,58 + 8.296.962,76): 2	4,45
Ταχύτητας Βραχυπρόθεσμων Υποχρεώσεων σε ημέρες	Μέσος Όρος Β.Υ. * 365 / Κόστος Πωληθέντων	1 * 365 / 3,11	82,02

Πηγή: Επεξεργασία Συγγραφέα

Πίνακας 41: Λοιποί Αριθμοδείκτες κυκλοφοριακής ταχύτητας 2013

Περιγραφή Αριθμοδείκτη	Υπολογισμός	Στοιχεία έτους 2013	Τιμή Δείκτη
Ταχύτητας Βραχυπρόθεσμων Υποχρεώσεων σε φορές	Κόστος Πωληθέντων / Μέσο Όρο Β.Υ.	33.596.078,77 / (4.908.160,35 + 7.266.482,58): 2	5,52
Ταχύτητας Βραχυπρόθεσμων Υποχρεώσεων σε ημέρες	Μέσος Όρος Β.Υ. * 365 / Κόστος Πωληθέντων	1 * 365 / 5,52	66,12

Πηγή: Επεξεργασία Συγγραφέα

Πίνακας 42: Σύγκριση λοιπών αριθμοδεικτών κυκλοφοριακής ταχύτητας 2011 - 2013

Περιγραφή Αριθμοδείκτη	2011	2012	2013	Μεταβολή 2011-2012	Μεταβολή 2012-2013
Ταχύτητας Βραχυπρόθεσμων Υποχρεώσεων σε φορές	4,23	4,45	5,52	5,2%	24,04%
Ταχύτητας	86,29	82,02	66,12	- 4,94%	-19,39%

Βραχυπρόθεσμων Υποχρεώσεων σε ημέρες					
---	--	--	--	--	--

Πηγή: Επεξεργασία Συγγραφέα

Ταχύτητας Βραχυπρόθεσμων Υποχρεώσεων σε φορές. Ο αριθμοδείκτης αυτός μας δίνει πληροφορίες για το πόσες φορές κατά μέσο όρο μέσα στο χρόνο εξοφλεί τις υποχρεώσεις του ο Δήμος. Ο Δήμος Καλαμάτας μπορεί και εξοφλεί τις υποχρεώσεις του πάνω από μία φορές το χρόνο.

Ταχύτητας Βραχυπρόθεσμων Υποχρεώσεων σε ημέρες. Ο αριθμοδείκτης αυτός μας δείχνει το χρονικό διάστημα μέσα στο οποίο ο Δήμος εξοφλεί τις υποχρεώσεις του από την ανάληψη αυτών. Το χρονικό διάστημα αυτό μειώνεται από έτος σε έτος από 86,29 ημέρες το 2011 οι μέρες εξόφλησης μειώνονται σε 66,12 το 2013. Το γεγονός αυτό δίνει την πληροφορία ότι η θέση του Δήμου Καλαμάτας ως προς τους προμηθευτές του βελτιώνεται από έτος σε έτος παρά την οικονομική κατάσταση που επικρατεί. Αυτό είναι πολύ θετικό για το Δήμο Καλαμάτας καθιστώντας αυτόν φερέγγυο και δίνοντάς του τη δυνατότητα να διαπραγματευτεί με τους προμηθευτές και εργολάβους και να πετύχει πολύ καλές και συμφέρουσες, για το Δήμο, τιμές.

8 Σύγκριση Δήμου Καλαμάτας και Δήμου Αγίου Δημητρίου Αττικής

Ο Δήμος Αγίου Δημητρίου Αττικής έχει πληθυσμό 70.970 κατοίκους, σύμφωνα με την απογραφή του έτους 2011 και έκταση 5.364 στρέμματα. Είναι ένας δήμος περίπου ίδιου μεγέθους με το Δήμο Καλαμάτας και για το λόγο αυτό επιλέχθηκε για σύγκριση με το Δήμο Καλαμάτας.

Από τη μελέτη των οικονομικών στοιχείων για τους δύο Δήμους, παρατηρείται αρκετά μεγάλη απόκλιση στα οικονομικά μεγέθη αυτών, παρά το γεγονός ότι είναι περίπου ίσου μεγέθους. Συγκεκριμένα, ο ισολογισμός του Δήμου Καλαμάτας για τα έτη 2011, 2012 και 2013 έκλεισε με σύνολο ενεργητικού και παθητικού 97.443.135,93 € , 99.471.800,12 € και 102.154.619,91 €, αντίστοιχα, ενώ τα αντίστοιχα οικονομικά μεγέθη για το Δήμο Αγίου Δημητρίου ήταν, 63.896.777,98 € , 63.315.722,28 € και 63.542.014,39 €.

Παρακάτω γίνεται η σύγκριση των δύο δήμων με βάσει μερικούς από τους αριθμοδείκτες που αναλύθηκαν στην προηγούμενη ενότητα.

8.1 Σύγκριση αριθμοδεικτών δομής ισολογισμού

Παρατίθενται οι κυριότεροι αριθμοδείκτες δομής ισολογισμού και για τους δύο δήμους, για τα έτη 2011, 2012 και 2013.

Πίνακας 43: Στοιχεία δομής ισολογισμού 2011-2013 Δήμων Καλαμάτας και Αγίου Δημητρίου Αττικής

Περιγραφή	2011		2012		2013	
	Καλαμάτα	Άγιος Δημήτριος	Καλαμάτα	Άγιος Δημήτριος	Καλαμάτα	Άγιος Δημήτριος
ΕΝΕΡΓΗΤΙΚΟΥ						
Πάγιο/Σύνολο Ενεργητικού	73,06%	80,32%	70,98%	77,55%	71,05%	73,54%
Κυκλοφορούν/Σύνολο Ενεργητικού	17,95%	16,75%	19,44%	18,76%	21,49%	20,17%
ΠΑΘΗΤΙΚΟΥ						
Ξένα Κεφάλαια/Σύνολο Παθητικού	16,05%	10,42%	14,43%	9,56%	12,34%	8,66%

Ίδια Κεφάλαια/Σύνολο Παθητικού	82,31%	89,33%	84,09%	90,12%	86,17%	90,51%
--------------------------------	--------	--------	--------	--------	--------	--------

Πηγή: Επεξεργασία Συγγραφέα

Από τα παραπάνω προκύπτει ότι σε γενικές γραμμές, η δομή του ισολογισμού δεν έχει πολλές αποκλίσεις μεταξύ των δύο δήμων, παρά τη μεγάλη διαφορά στο σύνολο του ενεργητικού και παθητικού τους.

8.2 Σύγκριση αριθμοδεικτών αποδοτικότητας

Παρατίθενται μερικοί από τους αριθμοδείκτες αποδοτικότητας και για τους δύο δήμους, για τα έτη 2011, 2012 και 2013.

Πίνακας 44: Αριθμοδείκτες αποδοτικότητας 2011-2013 Δήμων Καλαμάτας και Αγίου Δημητρίου Αττικής

Περιγραφή	2011		2012		2013	
	Καλαμάτα	Άγιος Δημήτριος	Καλαμάτα	Άγιος Δημήτριος	Καλαμάτα	Άγιος Δημήτριος
Αριθμοδείκτης αποδοτικότητας Ιδίων Κεφαλαίων	0,3%	3,74%	-0,8%	1,2%	0,57%	1,22%
Αριθμοδείκτης Μικτού Περιθωρίου Κέρδους	-3,51	0,11	-3,62	0,01	-3,38	0,03

Πηγή: Επεξεργασία Συγγραφέα

Με μια πρώτη ματιά, φαίνεται ότι οι αριθμοδείκτες αποδοτικότητας, τόσο της αποδοτικότητας των ιδίων κεφαλαίων όσο και του μικτού περιθωρίου κέρδους, που αφορούν το Δήμο του Αγίου Δημητρίου είναι καλύτεροι σε σχέση με τους αντίστοιχους του Δήμου Καλαμάτας. Όμως, σε μία διεξοδικότερη ανάλυση του αριθμοδείκτη αποδοτικότητας ιδίων κεφαλαίων για το Δήμο Καλαμάτας, παρατηρείται μία διαχρονική αύξηση του αριθμοδείκτη, παρά την ταυτόχρονη αύξηση του ποσού των ιδίων κεφαλαίων (80.209.417,45 € για το 2011, 83.651.909,66 € για το 2012 και 88.027.466,86 € για το 2013), γεγονός που θα έπρεπε να μειώνει

την τιμή του αριθμοδείκτη. Αυτό σημαίνει, ότι η βελτίωση του αριθμοδείκτη αποδοτικότητας οφείλεται στην αύξηση του ποσού των καθαρών αποτελεσμάτων χρήσης. Εξαίρεση αποτελεί το έτος 2012, για το οποίο δεν μπορούν να εξαχθούν ασφαλή συμπεράσματα, λόγω της απορρόφησης της ζημίας που προκύπτει από την εκκαθάριση της Δημοτικής Επιχείρησης Ανασυγκρότησης Καλαμάτας (Δ.Ε.Α.Κ.). Αντίθετα, για το Δήμο Αγίου Δημητρίου παρατηρείται διαχρονική μείωση του αριθμοδείκτη που οφείλεται στη μείωση από χρόνο σε χρόνο του καθαρού αποτελέσματος χρήσης. Πράγματι, για το Δήμο Καλαμάτας, ο αριθμοδείκτης αποδοτικότητας Ιδίων Κεφαλαίων αυξάνεται κατά 90% από το έτος 2011 στο έτος 2013, ενώ για το Δήμο Αγίου Δημητρίου Αττικής, ο ίδιος αριθμοδείκτης μειώνεται κατά 67,38% από το έτος 2011 στο έτος 2013.

8.3 Σύγκριση αριθμοδεικτών ρευστότητας

Παρατίθενται μερικοί από τους αριθμοδείκτες ρευστότητας και για τους δύο δήμους, για τα έτη 2011, 2012 και 2013.

Πίνακας 45: Αριθμοδείκτες ρευστότητας 2011-2013 Δήμων Καλαμάτας και Αγίου Δημητρίου Αττικής

<i>Περιγραφή Αριθμοδείκτη</i>	<i>2011</i>	<i>2012</i>	<i>2013</i>
Αριθμοδείκτης Γενικής Ρευστότητας Δήμου Καλαμάτας	2,11	2,66	4,47
Αριθμοδείκτης Γενικής Ρευστότητας Δήμου Αγίου Δημητρίου Αττικής	5,65	6,45	6,90

Πηγή: Επεξεργασία Συγγραφέα

Από τα παραπάνω προκύπτει ότι γενικά, ο αριθμοδείκτης γενικής ρευστότητας του Δήμου Καλαμάτας κυμαίνεται στο 2, ενώ για το Δήμο Αγίου Δημητρίου Αττικής είναι κατά πολύ μεγαλύτερος, με τιμές που υπερβαίνουν το 5. Ενώ, δηλαδή ο Δήμος Καλαμάτας έχει γενικά μία καλή θέση ρευστότητας και μπορεί να ανταπεξέρχεται στις υποχρεώσεις του, χωρίς να αφήνει αναξιοποίητα τα κεφάλαια που διαθέτει, από την άλλη, τα κεφάλαια του Δήμου Αγίου Δημητρίου, πιθανόν να παραμένουν αδρανή

αντί να χρησιμοποιούνται αποδοτικά προς όφελος του δήμου. (Μπατισινίλας κ.α, 2012)

8.4 Σύγκριση αριθμοδεικτών δομής κεφαλαίων

Παρατίθενται μερικοί από τους αριθμοδείκτες δομής κεφαλαίων και για τους δύο δήμους, για τα έτη 2011, 2012 και 2013.

Πίνακας 46: Αριθμοδείκτες δομής κεφαλαίων 2011-2013 Δήμων Καλαμάτας και Αγίου Δημητρίου Αττικής

<i>Περιγραφή Αριθμοδείκτη</i>	<i>2011</i>	<i>2012</i>	<i>2013</i>
Ξένα Κεφάλαια / Ίδια Κεφάλαια Δήμου Καλαμάτας	19,49%	17,07%	14,32%
Ξένα Κεφάλαια / Ίδια Κεφάλαια Δήμου Αγίου Δημητρίου Αττικής	11,66%	10,61%	9,57%

Πηγή: Επεξεργασία Συγγραφέα

Παρατηρείται ότι και στους δύο δήμους ο αριθμοδείκτης ξένων προς ίδια κεφάλαια είναι αρκετά χαμηλός, και άρα δεν υπάρχει μεγάλη εξάρτηση από το δανεισμό (Ξένα Κεφάλαια).

9 Συμπεράσματα

9.1 Γενικά

Ο πραγματικός πληθυσμός του Δήμου Καλαμάτας, σύμφωνα με την απογραφή του 2011, ανέρχεται σε 69.849 κατοίκους. Με βάση τα πληθυσμιακά κριτήρια, όπως αυτά αναφέρονται στην Ιστοσελίδα Αυτοδιοίκηση.gr κατατάσσεται στους «μειζονες» δήμους.

Ο Δήμος Καλαμάτας τηρεί το κλαδικό λογιστικό σύστημα των δήμων και συντάσσει οικονομικές καταστάσεις από το 2005.

9.2 Η οικονομική κρίση και οι δήμοι

Η χρηματοοικονομική κρίση που ξεκίνησε το 2007 από τις ΗΠΑ και έγινε αισθητή στη χώρα μας 2009 βρήκε και τους δήμους να είναι αντιμέτωποι με διάφορα θέματα όπως η μη μεταφορά επαρκών πόρων από την κεντρική διοίκηση προς αυτούς, η καθυστέρηση απόδοσης των θεσμοθετημένων πόρων με αποτέλεσμα τη συσσώρευση τεράστιων οφειλών της διοίκησης προς τους δήμους και η μείωση των χρηματοδοτήσεων. Ταυτόχρονα η μείωση των εισοδημάτων των πολιτών, αποτέλεσμα και αυτή της οικονομικής κρίσης, είχε και έχει αντίκτυπο στα ίδια έσοδα (δημοτικά τέλη, δημοτικοί φόροι, δικαιώματα και εισφορές) των δήμων, οι οποίοι τα είδαν να παρουσιάζουν κατακόρυφη πτώση. Αποτέλεσμα όλων των παραπάνω είναι η πλειονότητα των δήμων να αδυνατούν να ανταπεξέλθουν στις υποχρεώσεις τους, τόσο στις βραχυπρόθεσμες όσο και στις μακροπρόθεσμες, καθώς και να αναγκάζονται να υποβαθμίζουν τις παρεχόμενες προς τους δημότες υπηρεσίες στην προσπάθεια τους να συγκρατήσουν και να περιορίσουν τις δαπάνες τους.

9.3 Η οικονομική κατάσταση του Δήμου Καλαμάτας

Από την μελέτη των αριθμοδεικτών του Δήμου Καλαμάτας ετών 2011 – 2013 διεξήχθησαν συμπεράσματα και παρατηρήσεις που διατυπώνονται στη συνέχεια και έχουν ως εξής:

- Ο Δήμος Καλαμάτας είναι ένας μεγάλος δήμος ο οποίος στηρίζεται σε Ίδια Κεφάλαια και ως εκ τούτου δεν συγκαταλέγεται ανάμεσα στους υπερχρεωμένους δήμους της χώρας μας, σύμφωνα με τις διατάξεις του άρθ.

264 παράγραφος 1 περίπτωση α και β του Ν. 3852/2010. Από την σύνθεση των κεφαλαίων του προκύπτει η πολύ μικρή συμμετοχή σ' αυτή των Ξένων Κεφαλαίων, η οποία συμμετοχή συνεχίζει να μειώνεται διαχρονικά. Η μείωση, διαχρονικά, των ξένων κεφαλαίων οφείλεται στο γεγονός ότι ο Δήμος Καλαμάτας αποπληρώνει μέρος των μακροπρόθεσμων υποχρεώσεών του και δεν αναλαμβάνει νέα δάνεια. Ταυτόχρονα παρατηρείται και αύξηση των Ιδίων Κεφαλαίων τα οποία διαμορφώνονται σε 80.209.417,45 € το 2011 και σε 83.651.909,66 € και 88.027.466,86 € αντίστοιχα το 2012 και 2013.

- Έχει την ικανότητα να ανταποκρίνεται στις καθημερινές του ανάγκες και να εξοφλεί τις υποχρεώσεις του σε μικρό χρονικό διάστημα από την δημιουργία τους, όπως προκύπτει από τους αριθμοδείκτες ρευστότητας και κυκλοφοριακής ταχύτητας. Η θέση του αυτή διαχρονικά βελτιώνεται. Στα θετικά του Δήμου πρέπει να σημειωθεί η αύξηση του χρηματικού υπολοίπου διαχρονικά που σημαίνει ότι βελτιώνεται η ταμιακή του ρευστότητα με αποτέλεσμα να παρέχει ασφάλεια στους δανειστές και στους προμηθευτές του ως προς την εξόφληση των υποχρεώσεων του. Ταυτόχρονα του δίνεται η δυνατότητα να αξιοποιήσει τυχόν ευκαιρίες που θα του παρουσιαστούν, εφόσον υπάρχουν τα ταμιακά διαθέσιμα, και να προσφέρει περισσότερες και καλύτερες υπηρεσίες στους δημότες του. Τα χρηματικά διαθέσιμα του Δήμου κατά το κλείσιμο του έτους 2011 (31/12) ανήλθαν στο ποσό των 4.954.008,01 €, ομοίως στο 2012 ανήλθε στο ποσό των 5.676.497,76 € και το 2013 στο ποσό των 7.350.563,46 €. Η βελτίωση της οικονομικής του θέσης εδραιώνεται περισσότερο αν ληφθεί υπόψη το γεγονός ότι εκτός της αύξησης των ταμιακών διαθεσίμων του Δήμου παρατηρείται και ταυτόχρονη μείωση των συνολικών του υποχρεώσεων οι οποίες το 2011 ανερχόταν στο ποσό των 15.633.972,64 €, το 2012 στο ποσό των 14.276.852,65 € και το 2013 στο ποσό των 12.603.188,02 €.
- Η πιθανότητα να έλθει, ο Δήμος Καλαμάτας, σε οικονομική δυσκολία για την εξόφληση των υποχρεώσεων του είναι πολύ μικρή έως μηδαμινή πράγμα που επιβεβαιώνεται από τις τιμές των αριθμοδεικτών βιωσιμότητας καθιστώντας τον φερέγγυο. Το γεγονός αυτό παρέχει σιγουριά στους προμηθευτές και εργολάβους του Δήμου ότι οι απαιτήσεις τους είναι εξασφαλισμένες και θα

εξοφληθούν σύντομα, παρέχοντας έτσι με τη σειρά τους στο Δήμο καλύτερες τιμές και μεγαλύτερες διευκολύνσεις.

- Ο Δήμος Καλαμάτας στηρίζεται κυρίως στα τακτικά έσοδα με αποτέλεσμα αυτό να του παρέχει αυτονομία και να του δίνει την δυνατότητα να υλοποιεί τα προγράμματά του χωρίς προβλήματα καθότι τα τακτικά έσοδα είναι προβλέψιμα και ελεγχόμενα σε αντίθεση με τα έκτακτα τα οποία είναι αβέβαια.
- Συγκρίνοντας τα ίδια έσοδα του Δήμου με τα συνολικά έσοδα αυτού παρατηρείται ότι μεγάλο μέρος των εσόδων του Δήμου αποτελούν οι κρατικές επιχορηγήσεις οι οποίες λόγω της οικονομικής συγκυρίας μπορεί να θεωρηθεί ότι κάποιες από αυτές ίσως απολεσθούν με αποτέλεσμα ο Δήμος να μην μπορέσει να υλοποιήσει τα προγράμματά του στο σύνολό του. Αυτό οδηγεί κάποιους στο να θεωρούν το Δήμο Καλαμάτας, αν και αυτόνομο, όχι ανεξάρτητο δήμο. Συγκρίνοντας όμως τα τακτικά ίδια έσοδα με αυτά των έκτακτων επιχορηγήσεων προκύπτει ανεξαρτησία του Δήμου Καλαμάτας. Μελετώντας τα αποτελέσματα χρήσης παρατηρείται ότι ο δείκτης επιχορηγήσεων έχει υψηλή τιμή. Το γεγονός αυτό έχει αιτιολογηθεί από τους υπεύθυνους ως θετικό στοιχείο του Δήμου καθότι αυτός διεκδικεί και εντάσσεται σε διάφορα κοινοτικά και άλλα προγράμματα επιχορηγήσεων και επενδύσεων γενικότερα.
- Οι επενδυτικές δαπάνες είναι πολύ χαμηλότερες των λειτουργικών και οφείλεται κυρίως στην μείωση των χρηματοδοτήσεων. Αυτό σημαίνει ότι το επενδυτικό πρόγραμμα του Δήμου Καλαμάτας είναι περιορισμένο καθότι το μεγαλύτερο μέρος των εσόδων του αναλώνονται σε λειτουργικές δαπάνες.
- Η αύξηση των απαιτήσεων του Δήμου Καλαμάτας διαχρονικά δηλώνει αδυναμία του Δήμου για είσπραξη αυτών, άρα θα πρέπει να εντείνει τις προσπάθειες του προς αυτή την κατεύθυνση. Υποστηρικτές αντίθετοι της παραπάνω άποψης δηλώνουν ότι η αύξηση των απαιτήσεων σημαίνει ότι ο Δήμος εφαρμόζοντας τις διατάξεις των νόμων συλλαμβάνει την διαφυγούσα φορολογητέα ύλη την οποία βεβαιώνει σε βάρος των υπόχρεων. Στα αρνητικά όμως του Δήμου Καλαμάτας πρέπει να καταγραφεί το γεγονός ότι αν και έχουμε αύξηση των βεβαιωθέντων ληξιπρόθεσμων απαιτήσεων δεν αυξάνεται

η πρόβλεψη της μη είσπραξης των η οποία διαχρονικά παραμένει στο ποσό των 192.670,49 €. Πιστεύεται ότι το ποσό αυτό είναι αρκετά χαμηλό για να καλύψει τυχούσα ζημιά που πιθανόν να προκύψει στο μέλλον από την μη είσπραξη αυτών των απαιτήσεων, πράγμα πιθανόν να συμβεί καθότι οι υπόχρεοι δεν θα μπορέσουν να ανταποκριθούν, στο σύνολό τους, στις υποχρεώσεις τους λόγω της γενικής οικονομικής κατάστασης που επικρατεί στην χώρα.

ΕΠΙΛΟΓΟΣ

Κλείνοντας αυτή την εργασία και για επισφράγιση όσων αναφέρθηκαν παραπάνω για την καλή οικονομική κατάσταση του Δήμου Καλαμάτας κρίθηκε σκόπιμο να καταχωρηθεί πίνακας του Δήμου Καλαμάτας που αφορά την επίτευξη της στοχοθεσίας αυτού για το πρώτο εξάμηνο του 2015, καθώς και συνοπτικός πίνακας της πορείας εκτέλεσης του προϋπολογισμού του Δήμου Καλαμάτας το πρώτο εξάμηνο του 2015 σε σύγκριση με το αντίστοιχο του 2014.

Α. ΕΠΙΤΕΥΞΗ ΣΤΟΧΟΘΕΣΙΑΣ ΔΗΜΟΥ ΚΑΛΑΜΑΤΑΣ Α' ΕΞΑΜΗΝΟ 2015

Πίνακας 47: Στοχοθεσία Δήμου Καλαμάτας Α' εξάμηνο 2015
ΑΠΟΚΛΙΣΕΙΣ ΣΤΟΧΟΘΕΣΙΑΣ ΔΗΜΟΥ ΚΑΛΑΜΑΤΑΣ
ΕΩΣ 30/06/2015

ΕΙΣΠΡΑΞΕΙΣ	ΣΤΟΧΟΣ ΕΙΣΠΡΑΞΕΩΝ	ΑΠΟΚΛΙΣΗ ΕΣΟΔΩΝ
5.189.807,83	4.787.059,66	402.748,17

ΣΤΟΧΟΣ ΠΛΗΡΩΜΩΝ	ΠΛΗΡΩΜΕΣ	ΑΠΟΚΛΙΣΗ ΔΑΠΑΝΩΝ
11.217.087,19	8.402.461,92	2.814.625,27

ΟΦΕΙΛΕΣ 31/12	ΤΡΕΧΟΥΣΕΣ ΟΦΕΙΛΕΣ	ΑΠΟΚΛΙΣΗ ΟΦΕΙΛΩΝ
1.867.260,84	3.007.049,46	-1.139.788,62

ΣΥΝΟΛΙΚΗ ΑΠΟΚΛΙΣΗ	ΣΥΝΟΛΙΚΗ ΑΠΟΚΛΙΣΗ ÷ ΣΤΟΧΟΣ ΕΙΣΠΡΑΞΕΩΝ	%
2.077.584,82	0,434000194	43,40001938

Πηγή: Ιστοσελίδα Δήμου Καλαμάτας

Η συνολική απόκλιση, η οποία υπολογίστηκε με βάση την ΚΥΑ 7261/2013 του Υπουργείου Εσωτερικών ανέρχεται σε 43,40%. Ο Δήμος Καλαμάτας δεν παρουσιάζει πρόβλημα στην επίτευξη των οικονομικών του στόχων το 1^ο εξάμηνο του 2015 καθώς αυτός έχει απόκλιση θετική 43,40%. Πρόβλημα θα είχε αν η συνολική του απόκλιση θα ήταν αρνητική σε ποσοστό πάνω του 10%, σύμφωνα με τις διατάξεις του άρθρου 2 της ΚΥΑ 7261/2013 «Έλεγχος και κριτήρια επίτευξης των οικονομικών στόχων».

**Β. ΣΥΓΚΡΙΣΗ ΕΚΤΕΛΕΣΗΣ ΠΡΟΫΠΟΛΟΓΙΣΜΟΥ Α' ΕΞΑΜΗΝΟ 2014 -
2015**

Συνοπτική παρουσίαση της εκτέλεσης του προϋπολογισμού του Δήμου Καλαμάτας κατά το πρώτο εξάμηνο του 2015 σε σχέση με αυτή του πρώτου εξαμήνου του 2014 απεικονίζεται στον πίνακα που ακολουθεί:

Πίνακας 48: Εκτέλεση Προϋπολογισμού Α' εξαμήνου 2014 και 2015

ΕΣΟΔΑ				ΠΟΣΟΣΤΟ ΥΛΟΠΟΙΗΣΗΣ ΠΡΟΫΠΟΛΟΓΙΣΜΟΥ		
Έτος	Προϋπολογισθέντα όπως διαμορφώθηκαν	Βεβαιωθέντα	Εισπραχθέντα	Βεβαιωθέντα / Προϋπ/ντα	Εισπραχθέντα / Βεβαιωθέντα	Εισπραχθέντα / Προϋπ/ντα
2014	81.428.012,19	45.367.069,80	29.068.956,78	55,71%	64,08%	35,70%
2015	69.446.911,88	40.240.575,22	26.543.532,48	57,94%	65,96%	38,22%
ΕΞΟΔΑ				ΠΟΣΟΣΤΟ ΥΛΟΠΟΙΗΣΗΣ ΠΡΟΫΠΟΛΟΓΙΣΜΟΥ		
Έτος	Προϋπολογισθέντα όπως διαμορφώθηκαν	Ενταλθέντα	Πληρωθέντα	Ενταλθέντα / Προϋπ/ντα	Πληρωθέντα / Ενταλθέντα	Πληρωθέντα / Προϋπ/ντα
2014	81.428.012,19	22.228.716,95	21.621.909,42	27,30%	97,27%	26,55%
2015	69.446.911,88	18.485.523,25	17.935.806,43	26,62%	97,03%	25,83%

Πηγή: Ιστοσελίδα Δήμου Καλαμάτας

Από τα στοιχεία του παραπάνω πίνακα προκύπτει μία αύξηση στην είσπραξη των εσόδων του Δήμου σε σχέση με τα προϋπολογισθέντα το πρώτο εξάμηνο του 2015 έναντι αυτών του 2014 που φανερώνει βελτίωση της οικονομικής θέσης του Δήμου αν ληφθεί υπόψη και το γεγονός ότι από το σύνολο των προϋπολογισθέντων εσόδων έχει βεβαιωθεί σχεδόν το 58% αυτών και έχει εισπραχθεί περίπου το 66% των βεβαιωθέντων εσόδων. Ταυτόχρονα παρατηρείται και μία μικρή μείωση των δαπανών του Δήμου το 2015 έναντι της αντίστοιχης του 2014 απόρροια της προσπάθειας του Δήμου να συγκρατήσει – μειώσει τα έξοδά του προκειμένου να κρατήσει σταθερή την οικονομική του θέση αν όχι να την βελτιώσει.

Από την μελέτη των παραπάνω οικονομικών στοιχείων καταλήγουμε στο συμπέρασμα ότι παρά την επικρατούσα οικονομική κρίση η οποία πλήττει, τα τελευταία χρόνια, την χώρα μας στο σύνολό της και κάθε πολίτη ξεχωριστά, ο Δήμος Καλαμάτας βρίσκεται σε πολύ καλή οικονομική κατάσταση και η οικονομική του θέση βελτιώνεται διαχρονικά. Αυτό οφείλεται από την μία στην ορθολογική διαχείριση και στην σωστή λήψη αποφάσεων από την μεριά της διοίκησης και από την άλλη στον υπερβάλλοντα ζήλο και στις επίπονες προσπάθειες των υπαλλήλων της διεύθυνσης οικονομικών του Δήμου Καλαμάτας για την εξεύρεση της διαφυγούσας φορολογητέας ύλης της βεβαίωσης και είσπραξης αυτής. Επίσης θα πρέπει να σημειωθεί ότι ο Δήμος Καλαμάτας τηρεί, με μικρές αποκλίσεις, της προθεσμίες που τίθενται από το νόμο για την σύνταξη, την έγκριση, την δημοσίευση και την γνωστοποίηση των οικονομικών του καταστάσεων καθώς επίσης συντάσσει αυτές σύμφωνα με τα οριζόμενα στο νόμο.

ΕΥΡΕΤΗΡΙΟ ΠΙΝΑΚΩΝ

Πίνακας	Τίτλος	Σελίδα
Πίνακας 1	Αριθμοδείκτες δομής Ενεργητικού 2011	40
Πίνακας 2	Αριθμοδείκτες δομής Ενεργητικού 2012	41
Πίνακας 3	Αριθμοδείκτες δομής Ενεργητικού 2013	41
Πίνακας 4	Σύγκριση στοιχείων δομής Ενεργητικού 2011-2013	42
Πίνακας 5	Αριθμοδείκτες δομής Παθητικού 2011	44
Πίνακας 6	Αριθμοδείκτες δομής Παθητικού 2012	45
Πίνακας 7	Αριθμοδείκτες δομής Παθητικού 2013	45
Πίνακας 8	Σύγκριση στοιχείων δομής Ενεργητικού 2011-2013	47
Πίνακας 9	Αριθμοδείκτες δομής Αποτελεσμάτων Χρήσης 2011	49
Πίνακας 10	Αριθμοδείκτες δομής Αποτελεσμάτων Χρήσης 2012	49
Πίνακας 11	Αριθμοδείκτες δομής Αποτελεσμάτων Χρήσης 2013	50
Πίνακας 12	Σύγκριση στοιχείων δομής Αποτελεσμάτων Χρήσης 2011-2013	51
Πίνακας 13	Αριθμοδείκτες δομής Γενικής Εκμετάλλευσης 2011	52
Πίνακας 14	Αριθμοδείκτες δομής Γενικής Εκμετάλλευσης 2012	53
Πίνακας 15	Αριθμοδείκτες δομής Γενικής Εκμετάλλευσης 2013	54
Πίνακας 16	Σύγκριση λογαριασμού Γενικής Εκμετάλλευσης 2011-2013	56
Πίνακας 17	Αριθμοδείκτες ανά κάτοικο	58
Πίνακας 18	Αριθμοδείκτες ανά κάτοικο 2011	58
Πίνακας 19	Αριθμοδείκτες ανά κάτοικο 2012	59
Πίνακας 20	Αριθμοδείκτες ανά κάτοικο 2013	59
Πίνακας 21	Σύγκριση αριθμοδεικτών ανά κάτοικο 2011-2013	60
Πίνακας 22	Αριθμοδείκτες αποδοτικότητας 2011	62
Πίνακας 23	Αριθμοδείκτες αποδοτικότητας 2012	62
Πίνακας 24	Αριθμοδείκτες αποδοτικότητας 2013	63
Πίνακας 25	Σύγκριση αριθμοδεικτών αποδοτικότητας 2011-2013	63
Πίνακας 26	Λοιποί Αριθμοδείκτες αποδοτικότητας 2011-2013	65
Πίνακας 27	Αριθμοδείκτες ρευστότητας 2011	67
Πίνακας 28	Αριθμοδείκτες ρευστότητας 2012	67
Πίνακας 29	Αριθμοδείκτες ρευστότητας 2013	67
Πίνακας 30	Σύγκριση αριθμοδεικτών ρευστότητας 2011-2013	68

Πίνακας 31	Αριθμοδείκτες δομής κεφαλαίων 2011	70
Πίνακας 32	Αριθμοδείκτες δομής κεφαλαίων 2012	70
Πίνακας 33	Αριθμοδείκτες δομής κεφαλαίων 2013	71
Πίνακας 34	Σύγκριση αριθμοδεικτών δομής κεφαλαίων 2011-2013	71
Πίνακας 35	Αριθμοδείκτες κυκλοφοριακής ταχύτητας 2011	73
Πίνακας 36	Αριθμοδείκτες κυκλοφοριακής ταχύτητας 2012	73
Πίνακας 37	Αριθμοδείκτες κυκλοφοριακής ταχύτητας 2013	74
Πίνακας 38	Σύγκριση αριθμοδεικτών κυκλοφοριακής ταχύτητας 2011-2013	74
Πίνακας 39	Λοιποί αριθμοδείκτες κυκλοφοριακής ταχύτητας 2011	76
Πίνακας 40	Λοιποί αριθμοδείκτες κυκλοφοριακής ταχύτητας 2011	77
Πίνακας 41	Λοιποί αριθμοδείκτες κυκλοφοριακής ταχύτητας 2011	77
Πίνακας 42	Σύγκριση Λοιποί αριθμοδείκτες κυκλοφοριακής ταχύτητας 2011-2013	77
Πίνακας 43	Στοιχεία δομής ισολογισμού 2011-2013 Δήμων Καλαμάτας και Αγίου Δημητρίου Αττικής	79
Πίνακας 44	Αριθμοδείκτες αποδοτικότητας 2011-2013 Δήμων Καλαμάτας και Αγίου Δημητρίου Αττικής	80
Πίνακας 45	Αριθμοδείκτες ρευστότητας 2011-2013 Δήμων Καλαμάτας και Αγίου Δημητρίου Αττικής	81
Πίνακας 46	Αριθμοδείκτες δομής κεφαλαίων 2011-2013 Δήμων Καλαμάτας και Αγίου Δημητρίου Αττικής	82
Πίνακας 47	Στοχοθεσία Δήμου Καλαμάτας Α' εξάμηνο 2015	87
Πίνακας 48	Εκτέλεση Προϋπολογισμού Α' εξαμήνου 2014 και 2015	88

ΕΥΡΕΤΗΡΙΟ ΔΙΑΓΡΑΜΜΑΤΩΝ

Διάγραμμα	Τίτλος	Σελίδα
Διάγραμμα 1	Γράφημα Αριθμοδεικτών Ενεργητικού	44
Διάγραμμα 2	Γράφημα Αριθμοδεικτών Παθητικού	46
Διάγραμμα 3	Γράφημα Εσόδων Εκμετάλλευσης 2013	55
Διάγραμμα 4	Γράφημα Εξόδων Εκμετάλλευσης 2013	55
Διάγραμμα 5	Γράφημα Αριθμοδεικτών αποδοτικότητας	65
Διάγραμμα 6	Γράφημα Αριθμοδεικτών μεικτού & καθαρού περιθωρίου κέρδους	66
Διάγραμμα 7	Γράφημα Αριθμοδεικτών ρευστότητας	69
Διάγραμμα 8	Γράφημα Αριθμοδεικτών δομής κεφαλαίων	72
Διάγραμμα 9	Γράφημα Αριθμοδείκτη κυκλοφοριακής ταχύτητας απαιτήσεων σε φορές	75

ΒΙΒΛΙΟΓΡΑΦΙΑ

ΙΣΤΟΣΕΛΙΔΕΣ

el.wikipedia. *Άγιος Δημήτριος Αττικής*. Διαθέσιμο στο δικτυακό τόπο:
https://el.wikipedia.org/wiki/%CE%86%CE%B3%CE%B9%CE%BF%CF%82_%CE%94%CE%B7%CE%BC%CE%AE%CF%84%CF%81%CE%B9%CE%BF%CF%82_%CE%91%CF%84%CF%84%CE%B9%CE%BA%CE%AE%CF%82 (08/11/2015)

el.wikipedia. *Δήμος Καλαμάτας*. Διαθέσιμο στο δικτυακό τόπο:
http://el.wikipedia.org/wiki/%CE%94%CE%AE%CE%BC%CE%BF%CF%82_%CE%9A%CE%B1%CE%BB%CE%B1%CE%BC%CE%AC%CF%84%CE%B1%CF%82 (18/8/2015)

Διαύγεια, Διαφάνεια στο κράτος
<https://diavgeia.gov.gr/> (08/11/2015)

Ιστοσελίδα *Δήμου Καλαμάτας*. Διαθέσιμο στο δικτυακό τόπο:
<http://www.kalamata.gr/enimerosi/nea.html> (20/7/2015)

Ιστοσελίδα kalamatajournal. Διαθέσιμο στο δικτυακό τόπο:
<http://www.kalamatajournal.gr/kalamata/germaniki-mixani-o-dimos-kalamatas>
(28/8/2015)

Ομάδα έργου. 2012. *Δήμος Καλαμάτας Επιχειρησιακό Πρόγραμμα 2012-2014 Α' φάση*. Διαθέσιμο στο δικτυακό τόπο:
http://www.kalamata.gr/assets/deltiatypou/20121205_fasi_a.pdf.pdf (22/6/2015)

Στεφάνου, Δ. 2010. *Έκθεση αξιολόγησης συνεπειών ρυθμίσεων για την νέα αρχιτεκτονική της Αυτοδιοίκησης και της Αποκεντρωμένης Διοίκησης*. Διαθέσιμο στο δικτυακό τόπο:
http://web1.eetaa.gr/kallikratis/nomosxedio/Ekthesi_Sinepeion_Rithmisis.pdf
(12/7/2015)

Τούντας, Κ. (2009). *Προϋπολογισμός, Εκτέλεσή του, Απολογισμός και σύνδεσή τους με το Δημόσιο Λογιστικό*. Διαθέσιμο στο δικτυακό τόπο:
http://www.eede.gr/pdf/imdda_iod_130609_tountas.pdf (10/7/2015)

Τσορμπατζίδης, Θ. (2013). *Εφαρμογή διπλογραφικού συστήματος σε ΟΤΑ α' και β' βαθμού*. Διαθέσιμο στο δικτυακό τόπο:
<http://www.ots.gr/files4users/files/Efarmogh%20Diplografikou%20sistimatos.pdf>
(15/7/2015)

ΒΙΒΛΙΑ

Γκόντορας, Γ, και Μπέλλος, Χ. 2001. *Οικονομική διαχείριση των ΟΤΑ*. Εκδόσεις Μπέλλος Χ., Αθήνα.

Λαζαρίδης, Γ. και Παπαδόπουλος, Δ. 2005. *Χρηματοοικονομική Διοίκηση*. Ιδιωτική έκδοση, Θεσσαλονίκη.

Μπατσινίλας, Ε. και Πατατούκας, Κ. 2012. *Σύγχρονη ανάλυση και διερεύνηση των οικονομικών καταστάσεων*. Εκδόσεις Σταμούλη ΑΕ, Αθήνα.

Νιάρχος, Ν. 2004. *Χρηματοοικονομική Ανάλυση Λογιστικών Καταστάσεων*. Εκδόσεις Σταμούλης, Αθήνα.

Νικολόπουλος, Κ. 2006. *Περί των εσόδων οργανισμών τοπικής αυτοδιοίκησης*. Ιδιωτική έκδοση, Χαλκίδα.

Ράλλης, Ι. 2007. *Η λογιστική των ΟΤΑ*. Εκδόσεις Βιβλιοθήκη, Αθήνα.

Palepu, K., Healy, P., Bernard, V. et Peek, E. 2007. *Business Analysis and Valuation: IFRS*. Edition Text and Cases. London Publ: Thomson Learning.

ΕΙΣΗΓΗΣΕΙΣ ΣΕΜΙΝΑΡΙΩΝ

Ηρειώτης (2005) «*Χρηματοοικονομική Λογιστική*». *Εισηγήσεις Εκπαιδευτικών Σεμιναρίων στα Ειδικά Θέματα Λογιστικής και Ελεγκτικής*. ΕΚΠΑ, Αθήνα.

Μπάμπαλος, Β. (2014). «*Ανάλυση Χρηματοοικονομικών Καταστάσεων*». *Εισηγήσεις Εκπαιδευτικών Σεμιναρίων στην Ανάλυση Χρηματοοικονομικών*. ΤΕΙ Πελοποννήσου, Καλαμάτα.

ΝΟΜΟΙ – ΔΙΑΤΑΓΜΑΤΑ

Νόμος 2362/1995 (ΦΕΚ 247/27-11-1995 τεύχος Α΄) «Περί Δημοσίου Λογιστικού και άλλες διατάξεις»

Νόμος 2539/1997 (ΦΕΚ 244/4-12-1997 τεύχος Α΄) «*Συγκρότηση της Πρωτοβάθμιας Τοπικής Αυτοδιοίκησης(Καποδίστριας)*»

Νόμος 3463/2006 (ΦΕΚ 114/8-6-2006 τεύχος Α΄) «*Κύρωση του Κώδικα Δήμων και Κοινοτήτων*»

Νόμος 3852/2010 (ΦΕΚ 87/7-6-2010 τεύχος Α΄) «*Νέα αρχιτεκτονική της Αυτοδιοίκησης και της Αποκεντρωμένης Διοίκησης – Πρόγραμμα Καλλικράτης*»

Σύνταγμα της Ελλάδος (όπως αναθεωρήθηκε με το ψήφισμα της 27^{ης} Μαΐου 2008 της Η' Αναθεωρητικής Βουλής των Ελλήνων)

Προεδρικό διάταγμα 315/1999 (ΦΕΚ 302/30-12-1999 τεύχος Α΄) «Περί ορισμού του περιεχομένου και του χρόνου ενάρξεως της εφαρμογής του *Κλαδικού Λογιστικού Σχεδίου Δήμων και Κοινοτήτων (ΟΤΑ Α' Βαθμού)*»

ΥΠΟΥΡΓΙΚΕΣ ΑΠΟΦΑΣΕΙΣ

Κοινή Υπουργική Απόφαση 7261/2013 (ΦΕΚ 450/26-2-2013) «Έλεγχος και κριτήρια επίτευξης των οικονομικών στόχων»

Υπουργική Απόφαση 74712/2010 (ΦΕΚ 2043/30-12-2010 τεύχος Β') «Καθορισμός του τύπου, του περιεχομένου των στοιχείων, του χρόνου και του τρόπου ενημέρωσης της βάσης δεδομένων «Οικονομικά στοιχεία δήμων», των αριθμοδεικτών αξιολόγησης καθώς και κάθε άλλης αναγκαίας λεπτομέρειας

Κοινή Υπουργική Απόφαση 4604/1-2-2005 (ΦΕΚ 163/10-2-2005 τεύχος Β') «Τροποποίηση των διατάξεων του Κλαδικού Λογιστικού Σχεδίου των ΟΤΑ α' βαθμού, που αναφέρονται στον τύπο και το περιεχόμενο του προϋπολογισμού αυτών»

ΠΑΡΑΡΤΗΜΑ

Ισολογισμός Δήμου Καλαμάτας χρήσης 2011

Μέρος Απόφασης Δημοτικού Συμβουλίου για έγκριση απολογισμού, ισολογισμού και αποτελεσμάτων χρήσης οικονομικού έτους 2011, Δήμου Καλαμάτας

Απόφαση Γενικού Γραμματέα Αποκεντρωμένης Διοίκησης για έγκριση νομιμότητας της παραπάνω απόφασης, έτους 2011

Ισολογισμός Δήμου Καλαμάτας χρήσης 2012

Μέρος Απόφασης Δημοτικού Συμβουλίου για έγκριση απολογισμού, ισολογισμού και αποτελεσμάτων χρήσης οικονομικού έτους 2012, Δήμου Καλαμάτας

Απόφαση Γενικού Γραμματέα Αποκεντρωμένης Διοίκησης για έγκριση νομιμότητας της παραπάνω απόφασης, έτους 2012

Ισολογισμός Δήμου Καλαμάτας χρήσης 2013

Μέρος Απόφασης Δημοτικού Συμβουλίου για έγκριση απολογισμού, ισολογισμού και αποτελεσμάτων χρήσης οικονομικού έτους 2013, Δήμου Καλαμάτας

Απόφαση Γενικού Γραμματέα Αποκεντρωμένης Διοίκησης για έγκριση νομιμότητας της παραπάνω απόφασης, έτους 2013

Απόσπασμα Απόφασης Οικονομικής Επιτροπής για έγκριση ισολογισμού 2012, Δήμου Αγίου Δημητρίου Αττικής

Απόσπασμα Απόφασης Οικονομικής Επιτροπής για έγκριση ισολογισμού 2013, Δήμου Αγίου Δημητρίου Αττικής

**ΔΗΜΟΤΙΚΟ ΣΥΜΒΟΥΛΙΟ ΚΑΛΑΜΑΤΑΣ****ΑΠΟΣΠΑΣΜΑ ΠΡΑΚΤΙΚΟΥ****ΣΥΝΕΔΡΙΑΣΗΣ 19/2012****(ε ι δ ι κ ή ς)****ΑΠΟΦΑΣΗ 434/2012**

Στην Καλαμάτα σήμερα, την 18^η Οκτωβρίου 2012, ημέρα Πέμπτη και ώρα 8:00 μ.μ., στο Αμφιθέατρο «Αλέξανδρος Κουμουνδούρος», συνέρχεται στην 19η/2012 συνεδρίαση, **ειδική**, το Δημοτικό Συμβούλιο του Δήμου Καλαμάτας, μετά την υπ' αριθμ. πρωτ. 62132/12-10-2012 πρόσκληση του κ. Προέδρου, η οποία επιδόθηκε σύμφωνα με το νόμο.

Παραβρίσκονται στη συνεδρίαση από τα μέλη του Σώματος οι κ.κ. : 1) Γουρδέας Ανδρέας, Πρόεδρος του Σώματος, 2) Αδαμόπουλος Ιωάννης, 3) Αθανασόπουλος Κωνσταντίνος, 4) Αναζικός Ιωάννης, 5) Ανδρεάκος Κωνσταντίνος, 6) Βασιλόπουλος Αθανάσιος, 7) Βασιλόπουλος Παναγιώτης, 8) Γκλεγκλές Ιωάννης, 9) Δημόπουλος Δημήτριος, 10) Ηλιόπουλος Αθανάσιος, 11) Καμβυσίδης Ιωάννης, 12) Καραγιάννης Ανδρέας, 13) Καρβέλης Γεώργιος, 14) Κουδούνης Αργύριος, 15) Μανδηλάρης Ιωάννης, 16) Μαρινάκης Σαράντος, 17) Μιχαλόπουλος Σωτήριος, 18) Μπάκας Ιωάννης, 19) Μπασακίδης Νικόλαος, 20) Μπεχράκης Σταμάτης, 21) Μπουζιάνης Παύλος, 22) Μπούρας Ιωάννης, 23) Μπούχαλης Δημήτριος, 24) Μπρεδήμας Θεόδωρος, 25) Μωραγιάννης Κωνσταντίνος, 26) Μωρακέας Σπυρίδων, 27) Νταγιόπουλος Γεώργιος, 28) Ντίντα Παναγιώτα, 29) Οικονομάκου Μαρία, 30) Πολίτης Δημήτριος, 31) Πουλόπουλος Δημήτριος, 32) Ριζάς Χρίστος, 33) Φαββατάς Δημήτριος, 34) Φωτέας Νικόλαος και 35) Χριστόπουλος Ιωάννης.

Δεν παραβρίσκονται, αν και κλήθηκαν νόμιμα οι δημοτικοί σύμβουλοι κ.κ. 1) Διασάκος Νικόλαος, 2) Δικαιουλάκος Βασίλειος, 3) Μιχαλόπουλος Κωνσταντίνος, 4) Νιάρχος Αναστάσιος, 5) Στασινάκης Διονύσης και 6) Στασινόπουλος Στυλιανός.

Αφού επιτυγχάνεται έτσι νόμιμη απαρτία, ο Πρόεδρος του Σώματος κηρύσσει την έναρξη της συνεδρίασης, παρουσία του Δημάρχου Καλαμάτας κ. Παναγιώτη Ε. Νίκα.

ΠΡΟΕΔΡΟΣ: Υπάρχει μια δήλωση της "Λαϊκής Συσπείρωσης". Παρακαλώ τον κύριο Γραμματέα να την ανακοινώσει και να γραφτεί στα πρακτικά.

ΓΚΛΕΓΚΛΕΣ: Αγαπητοί συνάδερφοι υπάρχει μια δήλωση, ένα δελτίο τύπου από τη "Λαϊκή Συσπείρωση Καλαμάτας" προς τον Πρόεδρο του Δημοτικού Συμβουλίου Καλαμάτας.

ΛΑΪΚΗ ΣΥΣΠΕΙΡΩΣΗ ΚΑΛΑΜΑΤΑΣ

Καλαμάτα 18 Οκτώβρη 2012

ΔΕΛΤΙΟ ΤΥΠΟΥ

ΠΡΟΣ ΤΟΝ ΠΡΟΕΔΡΟ ΤΟΥ ΔΗΜΟΤΙΚΟΥ ΣΥΜΒΟΥΛΙΟΥ ΚΑΛΑΜΑΤΑΣ

Εμείς οι εκλεγμένοι δημοτικοί σύμβουλοι με το ψηφοδέλτιο της Λαϊκής Συσπείρωσης Καλαμάτας δεν θα συμμετέχουμε στην σημερινή συνεδρίαση του Δημοτικού Συμβουλίου γιατί είναι ημέρα γενικής πανελλαδικής απεργίας ενάντια στα μνημόνια και τα βάρβαρα αντιλαϊκά μέτρα.

Πιστεύουμε ότι η θέση των δημοτικών συμβούλων πρέπει να 'ναι στο πλάι του αγωνιζόμενου λαού και κακώς συγκαλείται Δημοτικό Συμβούλιο μια τέτοια ημέρα.

Καλούμε τον πρόεδρο του Δημοτικού Συμβουλίου να αναβάλει τη σημερινή συνεδρίαση.

ΛΙΑΣΑΚΟΣ ΝΙΚΟΣ
ΝΙΑΡΧΟΣ ΤΑΣΟΣ
ΜΙΧΑΛΟΠΟΥΛΟΣ ΚΩΣΤΑΣ

.....

Στη συνέχεια εισάγεται από τον κ. Πρόεδρο για συζήτηση το μοναδικό θέμα της ημερήσιας διάταξης με τίτλο :

Έγκριση απολογισμού, ισολογισμού και αποτελεσμάτων χρήσεως, οικον. έτους 2011, Δήμου Καλαμάτας.

Κατά τη συζήτηση του θέματος παραβρίσκονται η Διευθύντρια Οικονομικών κα Ηλιοπούλου, ο ορκωτός λογιστής ο κ. Αγγελόπουλος και ο οικονομικός σύμβουλος ο κ. Κρητικός.

Η εισήγηση του Αντιδημάρχου επί των Οικονομικών κ. Μπούχαλη καθώς και η διαλογική συζήτηση που διεξάγεται επί του θέματος, έχουν ως εξής:

ΜΠΟΥΧΑΛΗΣ: Παρουσιάζουμε σήμερα στο Δημοτικό Συμβούλιο της Καλαμάτας προς έγκριση τον ισολογισμό, τα αποτελέσματα χρήσης και τον απολογισμό του έτους 2011.

Η χρήση του 2011 έκλεισε με κέρδη της τάξης του 277.000 ευρώ σε σχέση με έλλειμμα της τάξης των 287.000 ευρώ που είχε κλείσει η χρήση του 2010, παρά το δυσμενές οικονομικό περιβάλλον και τη μείωση θεσμοθετημένων πόρων σε ποσοστό άνω του 50% σε σχέση με το 2010. Σήμερα η μείωση έχει υπερβεί κατά 70%. Το σύνολο των υποχρεώσεων προς τους προμηθευτές και οι δανειακές υποχρεώσεις μειώθηκαν σε σχέση με το 2010 στο ποσό των 2.000.000 ευρώ ενώ σ' αυτό πρέπει να υπολογίσουμε και την αύξηση του ταμειακού υπολοίπου η οποία ήταν αυξημένη κατά 1.000.000 ευρώ.

Στον ισολογισμό λοιπόν της χρήσης του 2011 καταγράφεται η θετική χρηματοοικονομική επίδοση του Δήμου μας για το 2011 στην οποία οδήγησε η συνετή και χρηστή διαχείριση, η μεταφορά υπηρεσιών από ενοικιαζόμενους χώρους σε ακίνητα του Δήμου μας καθώς και μεγάλη μείωση των δαπανών η οποία επετεύχθη. Σε αυτό πρέπει να συνυπολογίσουμε και το μεγάλο κόστος της διαχείρισης των απορριμμάτων. Να θυμίσω ότι κατά το 2011 ο μοναδικός Δήμος σε όλη την Περιφέρεια της Πελοποννήσου που αναγκαζόταν να πληρώνει για τη μεταφορά των απορριμμάτων, καθώς όλοι οι άλλοι Δήμοι ακόμα και σήμερα χρησιμοποιούν ΧΑΔΑ ακόμα και δίπλα μας. Στο θετικό βέβαια αυτό αποτέλεσμα συνέβαλλε και η εντυπωσιακή επίδοση του Δήμου μας στα επιδοτούμενα έργα κυρίως μέσω του ΕΣΠΑ. Αυτή τη στιγμή εκτελούνται, είναι στη διαδικασία εκτέλεσης έργα δεκάδων εκατομμυρίων ευρώ, έργα τα οποία δεν επιβαρύνουν ούτε ένα ευρώ το δημότη της Καλαμάτας.

Με αυτά λοιπόν κλείνω την εισήγησή μου. Στη διάθεσή σας είναι και η διευθύντρια Οικονομικών και ο ορκωτός λογιστής ο κύριος Αγγελόπουλος για οποιαδήποτε ερώτησή σας ή απορία σας.

ΠΡΟΕΔΡΟΣ: Ερωτήσεις παρακαλώ. Κε Μπρεδήμα;

ΜΠΡΕΔΗΜΑΣ: Κύριε Πρόεδρε, κύριοι συνάδερφοι η έγκριση του απολογισμού, αλλά και του ισολογισμού, των αποτελεσμάτων της οικονομικής χρήσης του έτους 2011 του Δήμου Καλαμάτας που δεν συνεζητήθη προφανώς και στην Τοπική Κοινότητα και δεν ξέρω αν αυτό αποτελεί ένα εμπόδιο στην περαιτέρω συζήτηση...

ΜΠΟΥΧΑΛΗΣ: *(Δεν ακούγεται)*

ΜΠΡΕΔΗΜΑΣ: Ναι, για συγκεκριμένο Δήμο.

Εν πάση περιπτώσει μετά την ένσταση αυτή, ερχόμαστε στην εξέταση του θέματος. Αποτελεί είπα μια κορυφαία συνεδρίαση του Σώματος και ταυτόχρονα μια αναδοχή ευθυνών οι οποίες έχουν να κάνουν με ένα λογιστικό κυκλώνα μέσα από τον οποίο καλούμεθα εμείς να ανιχνεύσουμε μέσα από ένα λογιστικό πίνακα του ισολογισμού αν αυτός συντάχθηκε με σαφήνεια και ειλικρίνεια, με συνέπεια και συγκρισιμότητα. Είναι στην ουσία ένας λογιστικός χάρτης, ένας λογιστικός πίνακας που δείχνει τόσο τα περιουσιακά στοιχεία του Δήμου, όσον και τις απαιτήσεις του. Τα συμπεράσματα είναι δικά σας και βεβαίως με βάση τα στοιχεία τα οποία εσείς μας παραθέτετε αλλά εμείς δεν είναι δυνατόν να ελέγξουμε διεξοδικά.

ΠΡΟΕΔΡΟΣ: Όχι, είμαστε στη φάση των ερωτήσεων. Μισό λεπτό σας παρακαλώ, είμαστε στη φάση των ερωτήσεων, μετά τις τοποθετήσεις θα κάνετε την ανάλυση.

ΜΠΡΕΔΗΜΑΣ: Καμία αντίρρηση.

ΠΡΟΕΔΡΟΣ: Αν έχετε την καλοσύνη διευκρινιστικές ερωτήσεις το Σώμα να επιφωτιστεί περισσότερο για να μπορέσει να κάνει τις τοποθετήσεις.

Ξεκινάω από τους επικεφαλής. Μισό λεπτό κύριε Νταγιόπουλε, σας είδα.

Έχετε ερώτηση κύριε Μπρεδήμα; Κύριε Φωτέα; Κύριε Μπεχράκη; Ερώτηση.

Το Δημοτικό Συμβούλιο με την ολοκλήρωση της διαλογικής συζήτησης, αφού λαμβάνει υπόψη του τις υπ' αριθμ. 105 και 268/2012 αποφάσεις της Οικονομικής Επιτροπής, τις οικονομικές καταστάσεις του Δήμου Καλαμάτας χρήσεως 2011, τις διατάξεις του άρθρου 163 του Δ.Κ.Κ. (Ν. 3463/2006) σε συνδυασμό με τις διατάξεις του άρθρου 65 του Ν. 3852/2010 (Καλλικράτης), καθώς και το αποτέλεσμα της σχετικής ψηφοφορίας σύμφωνα με το οποίο

- ΥΠΕΡ τάσσονται οι παρόντες σύμβουλοι της πλειοψηφίας,
 - ΚΑΤΑ τάσσονται οι παρόντες σύμβουλοι της δημοτικής παράταξης "ΑΛΜΑΓΗ ΓΙΑ ΤΟ ΔΗΜΟ ΚΑΛΑΜΑΤΑΣ" και
 - ΛΕΥΚΗ ψήφο δηλώνου οι σύμβουλοι των δημοτικών παρατάξεων "ΔΙΚΤΥΟ ΕΝΕΡΓΩΝ ΠΟΛΙΤΩΝ ΔΗΜΟΥ ΚΑΛΑΜΑΤΑΣ" & "ΠΡΩΤΟΠΟΡΙΑ",
- κατά πλειοψηφία,

Α Π Ο Φ Α Σ Ι Ζ Ε Ι

Εγκρίνει τον απολογισμό, τον ισολογισμό και τα αποτελέσματα χρήσεως 2011, του Δήμου Καλαμάτας, όπως υποβλήθηκαν από την Οικονομική Επιτροπή με τις υπ' αριθμ. 105 και 268/2012 αποφάσεις της.

Έτσι συντάσσεται αυτό το απόσπασμα πρακτικού το οποίο υπογράφεται όπως ακολουθεί :

ΤΟ ΔΗΜΟΤΙΚΟ ΣΥΜΒΟΥΛΙΟ ΚΑΛΑΜΑΤΑΣ

Ο ΠΡΟΕΔΡΟΣ

Γουρδέας Ανδρέας

ΤΑ ΜΕΛΗ

1. Αδαμόπουλος Ιωάννης
2. Αθανασόπουλος Κωνσταντίνος
3. Αναζίκος Ιωάννης
4. Ανδρέακος Κωνσταντίνος
5. Βασιλόπουλος Αθανάσιος
6. Βασιλόπουλος Παναγιώτης
7. Γκλεγκλές Ιωάννης
8. Δημόπουλος Δημήτριος
9. Ηλιόπουλος Αθανάσιος
10. Καμβυσίδης Ιωάννης
11. Καραγιάννης Ανδρέας
12. Καρβέλης Γεώργιος
13. Κουδούνης Αργύριος
14. Μανδηλάρης Ιωάννης
15. Μαρινάκης Σαράντος
16. Μιχαλόπουλος Σωτήριος
17. Μπάκας Ιωάννης



A.Π 71185/27.11.12

ΕΛΛΗΝΙΚΗ ΔΗΜΟΚΡΑΤΙΑ
ΔΗΜΟΣ ΚΑΛΑΜΑΤΑΣ
Αριθ. Πρωτ.
Ημερ. Υποβολής

ΕΛΛΗΝΙΚΗ ΔΗΜΟΚΡΑΤΙΑ
ΑΠΟΚΕΝΤΡΩΜΕΝΗ ΔΙΟΙΚΗΣΗ
ΠΕΛΟΠΟΝΝΗΣΟΥ, ΔΥΤΙΚΗΣ ΕΛΛΑΔΑΣ
ΚΑΙ ΙΟΝΙΟΥ
ΓΕΝΙΚΗ ΔΙΕΥΘΥΝΣΗ ΕΣΩΤΕΡΙΚΗΣ
ΛΕΙΤΟΥΡΓΙΑΣ
ΔΙΕΥΘΥΝΣΗ ΔΙΟΙΚΗΣΗΣ
ΤΜΗΜΑ ΔΙΟΙΚΗΤΙΚΟΥ - ΟΙΚΟΝΟΜΙΚΟΥ
ΝΟΜΟΥ ΜΕΣΣΗΝΙΑΣ

Καλαμάτα 26/11 /2012

Αριθ. Πρωτ.: 4166

Ταχ. Δ/ση: Λεωφόρος Αθηνών 173
Ταχ. Κώδικας: 24100 Καλαμάτα
Πληροφορίες: Σταματούλα Μαραβέλα
Τηλέφωνο: 27210 - 96477
FAX: 27210 - 94584
E-mail: do.mess@yahoo.gr

DO
SITE
4/12
BZE

ΑΠΟΦΑΣΗ
Ο ΓΕΝΙΚΟΣ ΓΡΑΜΜΑΤΕΑΣ ΤΗΣ ΑΠΟΚΕΝΤΡΩΜΕΝΗΣ ΔΙΟΙΚΗΣΗΣ
ΠΕΛΟΠΟΝΝΗΣΟΥ, ΔΥΤΙΚΗΣ ΕΛΛΑΔΑΣ ΚΑΙ ΙΟΝΙΟΥ

Έχοντας υπόψη:

1. Τις διατάξεις των άρθρων 64,79,238,225,226 και 227 του Ν. 3852/2010 (ΦΕΚ 87/τ.Α/7-6-2010) «Νέα Αρχιτεκτονική της Αυτοδιοίκησης και της Αποκεντρωμένης Διοίκησης - Πρόγραμμα Καλλικράτης»
2. Την αριθ. 60/74895/30-12-2010 εγκύκλιο του Υπουργείου Εσωτερικών Αποκέντρωσης και Ηλεκτρονικής Διακυβέρνησης.
3. Τις διατάξεις του άρθρου 23 του Π.Δ/τος 139/2010 (ΦΕΚ 232/τ.Α/27-12-2010) «Οργανισμός της Αποκεντρωμένης Διοίκησης Πελοποννήσου, Δυτικής Ελλάδας και Ιονίου».
4. Την αριθ. ΓΤ15650/1253(ΦΕΚ 480/τ.Β'./29.03.2011) απόφαση του Γενικού Γραμματέα Αποκεντρωμένης Διοίκησης Πελοποννήσου - Δυτικής Ελλάδας και Ιονίου περί μεταβίβασης δικαιώματος υπογραφής.
5. Την αριθ. 434/2012 απόφαση του Δημοτικού Συμβουλίου του Δήμου Καλαμάτας

ΑΠΟΦΑΣΙΖΟΥΜΕ

Η αριθ. 434/2012 απόφαση του Δημοτικού Συμβουλίου του Δήμου Καλαμάτας αναφορικά με έγκριση απολογισμού, ισολογισμού και αποτελεσμάτων χρήσεως οικ. Έτους 2011 Δήμου Καλαμάτας, αφού ελέγχθηκε ως προς τη νομιμότητα της βρέθηκε νόμιμη σύμφωνα με τις διατάξεις του αρθ. 163 Ν.3463/2006.

ΚΟΙΝΟΠΟΙΗΣΗ:

κ. Δήμαρχο Καλαμάτας

ΑΚΡΙΒΕΣ ΦΩΤΟΑΝΤΙΓΡΑΦΟ

Η Προϊσταμένη
Γραφείου Τεχνικής Υποστήριξης
Κέντρου Ελεγχής Ποσότητων

[Handwritten Signature]

ΠΑΡΑΧΩΡΟΥ ΑΙΤΗΤΟΝΗ
ΔΣ/Α'



ΜΕ ΕΝΤΟΛΗ
ΓΕΝΙΚΟΥ ΓΡΑΜΜΑΤΕΑ
ΑΠΟΚ/ΝΗΣ Δ/ΣΗΣ ΠΕΛ/ΣΟΥ
ΔΥΤ.ΕΛΛ. & ΙΟΝΙΟΥ
Ο ΠΡΟΪΣΤΑΜΕΝΟΣ
ΔΙΟΙΚΗΤΙΚΟΥ-ΟΙΚΟΝΟΜΙΚΟΥ

ΝΤΑΙΒΙΣ ΠΑΝΑΓΙΩΤΗΣ

**ΔΗΜΟΤΙΚΟ ΣΥΜΒΟΥΛΙΟ ΚΑΛΑΜΑΤΑΣ****ΑΠΟΣΠΑΣΜΑ ΠΡΑΚΤΙΚΟΥ****ΣΥΝΕΔΡΙΑΣΗΣ 20/2013****(ε ι δ ι κ ή ς)****ΑΠΟΦΑΣΗ 450/2013**

Στην Καλαμάτα σήμερα, την 17η Οκτωβρίου 2013, ημέρα Πέμπτη και ώρα 8:00 μ.μ., στο Αμφιθέατρο «Αλέξανδρος Κουμουνδούρος», συνέρχεται στην 20η/2013 συνεδρίαση, **ειδική**, το Δημοτικό Συμβούλιο του Δήμου Καλαμάτας, μετά την με αριθμ. πρωτ. 61992/11-10-2013 πρόσκληση του κ. Προέδρου, η οποία επιδόθηκε σύμφωνα με το νόμο.

Παραβρίσκονται στη συνεδρίαση από τα μέλη του Σώματος οι κ.κ. : 1) Πολίτης Δημήτριος, Πρόεδρος του Σώματος, 2) Αδαμόπουλος Ιωάννης, 3) Αθανασόπουλος Κωνσταντίνος, 4) Ανδρεάκος Κωνσταντίνος, 5) Βασιλόπουλος Αθανάσιος, 6) Βασιλόπουλος Παναγιώτης, 7) Γκραϊκής Παύλος, 8) Γουρδέας Ανδρέας, 9) Δημόπουλος Δημήτριος, 10) Διασάκος Νικόλαος, 11) Ηλιόπουλος Αθανάσιος, 12) Καμβυσιδής Ιωάννης, 13) Καραγιάννης Ανδρέας, 14) Καρβέλης Γεώργιος, 15) Κελλαράκος Ευστράτιος, 16) Κουδούνης Αργύριος, 17) Μανδηλάρης Ιωάννης, 18) Μαρινάκης Σαράντος, 19) Μιχαλόπουλος Κωνσταντίνος, 20) Μιχαλόπουλος Σωτήριος, 21) Μπάκας Ιωάννης, 22) Μπασακίδης Νικόλαος, 23) Μπεχράκης Σταμάτης, 24) Μπουζιάνης Παύλος, 25) Μπούρας Ιωάννης, 26) Μπούχαλης Δημήτριος, 27) Μπρεδήμας Θεόδωρος, 28) Μωραγιάννης Κωνσταντίνος, 29) Μωρακέας Σπυρίδων, 30) Νταγιόπουλος Γεώργιος, 31) Ντίντα Παναγιώτα, 32) Οικονομάκου Μαρία, 33) Πουλόπουλος Δημήτριος, 34) Ριζάς Χρίστος, 35) Φαββατάς Δημήτριος, 36) Φωτέας Νικόλαος και 37) Χριστόπουλος Ιωάννης.

Δεν παραβρίσκονται, αν και κλήθηκαν νόμιμα οι δημοτικοί σύμβουλοι κ.κ.: 1) Αναζίκος Ιωάννης, 2) Δικαιουλάκος Βασίλειος, 3) Νιάρχος Αναστάσιος και 4) Στασινόπουλος Στυλιανός.

Αφού επιτυγχάνεται έτσι νόμιμη απαρτία, ο Πρόεδρος του Σώματος κηρύσσει την έναρξη της συνεδρίασης απουσία του Δημάρχου Καλαμάτας κ. Παναγιώτη Ε. Νίκα, ο οποίος προσέρχεται λίγο μετά την έναρξη της συνεδρίασης.

.....

Στη συνέχεια εισάγεται από τον Πρόεδρο του Σώματος για συζήτηση το μοναδικό θέμα της ημερήσιας διάταξης με τίτλο :

Έγκριση απολογισμού και οικονομικών καταστάσεων του Δήμου Καλαμάτας, διαχειριστικής χρήσεως 2012.

Κατά τη συζήτηση του θέματος παραβρίσκονται η Διευθύντρια Οικονομικών κα Ηλιοπούλου, ο ορκωτός λογιστής ο κ. Αγγελόπουλος και ο οικονομικός σύμβουλος ο κ. Κρητικός.

Με τις υπ' αριθ. 125/2013 και 250/2013 αποφάσεις της, η Οικονομική Επιτροπή αποστέλλει στο Δημοτικό Συμβούλιο προς έγκριση αντίστοιχα,

- τον ταμιακό απολογιστικό πίνακα Δήμου Καλαμάτας οικονομικού έτους 2012 ο οποίος παρουσιάζει την παρακάτω εικόνα

ΕΣΟΔΑ

	ΠΡΟΫΠ/ΣΘΕΝΤΑ ΟΠΩΣ ΤΕΛΙΚΑ ΔΙΑΜΟΡΦΩΘΗΚΑΝ	ΒΕΒΑΙΩΘΕΝΤΑ	ΠΑΡΑΓΡΑΦΕΣ ΔΙΑΓΡΑΦΕΣ	ΕΙΣΠΡΑΧΘΕΝΤΑ	ΕΙΣΠΡΑΚΤΕΑ ΥΠΟΛΟΙΠΑ
ΤΑΚΤΙΚΑ ΕΣΟΔΑ	42.014.918,73	36.470.668,08	110.450,09	32.592.912,60	3.767.305,39
ΕΚΤΑΚΤΑ ΕΣΟΔΑ	38.360.129,23	25.386.800,19	123.545,70	13.467.371,52	11.795.882,97
ΧΡΗΜΑΤΙΚΟ ΥΠΟΛΟΙΠΟ	5.377.110,52	5.377.110,52	0,00	5.377.110,52	0,00
ΣΥΝΟΛΟ ΕΣΟΔΩΝ	85.752.158,48	67.234.578,79	233.995,79	51.437.394,64	15.563.188,36

ΕΞΟΔΑ

	ΠΡΟΫΠΟΛΟ- ΓΙΣΘΕΝΤΑ	ΧΟΡΗΓ/ΣΕΙΣ ΑΝΑΠΛ/ΤΙΚΕΣ ΕΚΤΑΚΤΕΣ ΚΑΙ ΕΙΔΙΚΕΣ ΠΙΣΤΩΣΕΙΣ	ΕΝΤΑΛΘΕΝΤΑ	ΠΛΗΡΩΘΕΝΤΑ	ΥΠΟΛΟΙΠΑ ΠΛΗΡΩΤΕΑ	ΑΔΙΑΘΕΤΕΣ ΠΙΣΤΩΣΕΙΣ	ΥΠΕΡ-ΒΑΣΕΙΣ
ΕΞΟΔΑ	71.216.801,32	85.064.558,93	45.337.794,37	45.337.794,37	0,00	39.726.764,56	0,00
ΑΠΟΘΕ- ΜΑΤΙΚΟ	205.566,29	687.599,55	0,00	0,00	0,00	687.599,55	0,00
ΣΥΝΟΛΟ	71.422.367,61	85.752.158,48	45.337.794,37	45.337.794,37	0,00	40.414.364,11	0,00

Χρηματικό υπόλοιπο τρέχουσας χρήσης 6.099.600,27

καθώς και

- τον ισολογισμό, την κατάσταση αποτελεσμάτων χρήσης, τον πίνακα διαθέσεως αποτελεσμάτων και το προσάρτημα του ισολογισμού, της διαχειριστικής χρήσης 2012 (8η διαχειριστική χρήση 1ης Ιανουαρίου 2012 – 31ης Δεκεμβρίου 2012) μαζί με σχετική έκθεσή της η οποία έχει ως εξής:

ΕΚΘΕΣΗ ΟΙΚΟΝΟΜΙΚΗΣ ΕΠΙΤΡΟΠΗΣ

Προς το Δημοτικό Συμβούλιο του Δήμου Καλαμάτας
για τον Ισολογισμό τη χρήσεως 2012

1. ΓΕΝΙΚΑ

Το 2012 ήταν η δεύτερη χρονιά λειτουργίας του διευρυμένου λόγω Καλλικράτη Δήμου Καλαμάτας. Επίσης το 2012 ήταν για το Δήμο Καλαμάτας η όγδοη χρήση κατά την οποία εγκαταστάθηκε και εφαρμόστηκε το Διπλογραφικό Λογιστικό Σύστημα

Πέραν από τα βασικά οικονομικά στοιχεία τα οποία αναλύονται παρακάτω, θα πρέπει να αναφέρουμε ότι η εφαρμογή του Διπλογραφικού Λογιστικού Συστήματος, συμβάλλει στην σωστή αποτύπωση της οικονομικής κατάστασης και διάρθρωσης του Δήμου, καθώς και στην διαχρονική παρακολούθηση της πορείας των οικονομικών του στοιχείων.

Επίσης ο έλεγχος των οικονομικών καταστάσεων από ανεξάρτητο Ορκωτό Ελεγκτή –Λογιστή και η δημοσίευσή τους στον ημερήσιο τύπο συμβάλλουν σημαντικά στην εδραίωση της διαφάνειας και αξιοπιστίας όσον αφορά τα οικονομικά πεπραγμένα του Δήμου

2. ΕΣΟΔΑ ΧΡΗΣΕΩΣ

Τα οργανικά έσοδα του Δήμου της χρήσεως 2012 ανήλθαν συνολικά στο ποσόν των ευρώ **33.187.940,65**. Στο ποσόν αυτό αν προστεθούν τα έκτακτα και ανόργανα έσοδα συνολικού ύψους ευρώ **3.906.229,92** και τα έσοδα προηγούμενων χρήσεων ποσού ευρώ **3.124.788,64**, προκύπτουν τα συνολικά έσοδα του Δήμου (οργανικά & ανόργανα) ποσού ευρώ **40.218.959,21**.

Η ανάλυση των εσόδων της χρήσεως 2012 έχει ως εξής :

(Ποσά σε ευρώ)

72	Έσοδα από φόρους – πρόστιμα - προσαυξήσεις	1.745.765,98
73	Έσοδα από τέλη και δικαιώματα	7.495.281,79
74	Έσοδα από επιχορηγήσεις	23.700.924,70
75	Έσοδα από παρεπόμενες ασχολίες	144.155,40
76	Έσοδα κεφαλαίων	101.812,78
	Σύνολο Οργανικών εσόδων	33.187.940,65
81	Έκτακτα και ανόργανα έσοδα	3.906.229,92
82	Έκτακτα και ανόργανα έσοδα προηγούμενων	3.124.788,64
	Σύνολο Εκτάκτων & εσόδων προηγ. χρήσεων	7.031.018,56
	Γενικό Σύνολο	40.218.959,21

3. ΕΞΟΔΑ ΧΡΗΣΕΩΣ

Η ανάλυση των εξόδων της χρήσεως 2012 έχει ως εξής:

(Ποσά σε ευρώ)

60	Αμοιβές και έξοδα προσωπικού	10.050.922,89
61	Αμοιβές και έξοδα αιρετών αρχόντων και τρίτων	684.734,37
62	Παροχές τρίτων	5.910.321,02

Λοιπόν, εγώ σας ευχαριστώ πάρα πολύ γιατί τα καταφέρατε. Δεν ξέρω πόσοι μέσα στο Δημοτικό Συμβούλιο έχουν τη γνώση να διαβάζουν ισολογισμούς, απολογισμούς και προϋπολογισμούς, πόσοι την έχουν πραγματικά, μια προσέγγιση κάνομε σε γενικό πολιτικό επίπεδο αλλά ας υπάρχει επιτέλους αγαθή πρόθεση. Ας υπάρχει αγαθή πρόθεση διότι είμαστε συμπολίτες σ' αυτήν την πόλη και όλοι νοιαζόμαστε για το καλό της. Κυρία Ηλιοπούλου να μεταβιβάσετε στους υπαλλήλους τις ευχαριστίες της Δημοτικής Αρχής και του Δημοτικού Συμβουλίου για το έργο το οποίο παράγετε, με εντιμότητα και υπηρετώντας τα συμφέροντα της πόλης.

Ευχαριστώ πάρα πολύ.

Το Δημοτικό Συμβούλιο με την ολοκλήρωση της διαλογικής συζήτησης, αφού λαμβάνει υπόψη του τις υπ' αριθμ. 125 και 250/2013 αποφάσεις της Οικονομικής Επιτροπής, τις οικονομικές καταστάσεις του Δήμου Καλαμάτας χρήσεως 2012, τις διατάξεις του άρθρου 163 του Δ.Κ.Κ. (Ν. 3463/2006) σε συνδυασμό με τις διατάξεις του άρθρου 65 του Ν. 3852/2010 (Καλλικράτης),

Α Π Ο Φ Α Σ Ι Ζ Ε Ι Ο Μ Ο Φ Ω Ν Α

Εγκρίνει τον απολογισμό και τις οικονομικές καταστάσεις του Δήμου Καλαμάτας, διαχειριστικής χρήσεως 2012, όπως υποβλήθηκαν από την Οικονομική Επιτροπή με τις υπ' αριθμ. 125 και 250/2013 αποφάσεις της και όπως αυτά αποτελούν αναπόσπαστο μέρος της απόφασης αυτής.

Έτσι συντάσσεται αυτό το απόσπασμα πρακτικού το οποίο υπογράφεται όπως ακολουθεί :

Τ Ο Δ Η Μ Ο Τ Ι Κ Ο Σ Υ Μ Β Ο Υ Λ Ι Ο Κ Α Λ Α Μ Α Τ Α Σ

Ο ΠΡΟΕΔΡΟΣ

Πολίτης Δημήτριος

Τ Α Μ Ε Λ Η

1. Αδαμόπουλος Ιωάννης
2. Αθανασόπουλος Κωνσταντίνος
3. Βασιλόπουλος Αθανάσιος
4. Βασιλόπουλος Παναγιώτης
5. Γουρδέας Ανδρέας
6. Δημόπουλος Δημήτριος
7. Ηλιόπουλος Αθανάσιος
8. Καμβυσίδης Ιωάννης
9. Καραγιάννης Ανδρέας
10. Καρβέλης Γεώργιος



ΕΛΛΗΝΙΚΗ ΔΗΜΟΚΡΑΤΙΑ
 ΑΠΟΚΕΝΤΡΩΜΕΝΗ ΔΙΟΙΚΗΣΗ
 ΠΕΛΟΠΟΝΝΗΣΟΥ, ΔΥΤΙΚΗΣ ΕΛΛΑΔΑΣ
 ΚΑΙ ΙΟΝΙΟΥ
 ΓΕΝΙΚΗ ΔΙΕΥΘΥΝΣΗ ΕΣΩΤΕΡΙΚΗΣ
 ΛΕΙΤΟΥΡΓΙΑΣ
 ΔΙΕΥΘΥΝΣΗ ΔΙΟΙΚΗΣΗΣ
 ΤΜΗΜΑ ΔΙΟΙΚΗΤΙΚΟΥ - ΟΙΚΟΝΟΜΙΚΟΥ
 ΝΟΜΟΥ ΜΕΣΣΗΝΙΑΣ
 Ταχ. Δ/ση: Λεωφόρος Αθηνών 173
 Ταχ. Κώδικας: 24100 Καλαμάτα
 Πληροφορίες: Σταματούλα Μαραβέλα
 Τηλέφωνο: 27210 - 96477
 FAX: 27210 - 94584
 E-mail: do.mess@yafhoο.gr

Δ/ΝΣΗ ΜΗ-ΑΝΕΠΙΣΤΕΥΤΑ
 Δ/ΝΣΗ ΚΑΛΑΜΑΤΑΣ
 Αρ. Πρωτ.: 73027
 Ημερ. Έγκρισης: 11/11/13

Καλαμάτα 29 /11 /2013

Αριθ. Πρωτ.: 73027/2797

ΑΠΟΦΑΣΗ

Ο ΓΕΝΙΚΟΣ ΓΡΑΜΜΑΤΕΑΣ ΤΗΣ ΑΠΟΚΕΝΤΡΩΜΕΝΗΣ ΔΙΟΙΚΗΣΗΣ ΠΕΛΟΠΟΝΝΗΣΟΥ, ΔΥΤΙΚΗΣ ΕΛΛΑΔΑΣ ΚΑΙ ΙΟΝΙΟΥ

Έχοντας υπόψη:

1. Τις διατάξεις των άρθρων 64,79,238,225,226 και 227 του Ν. 3852/2010 (ΦΕΚ 87/τ.Α/7-6-2010) «Νέα Αρχιτεκτονική της Αυτοδιοίκησης και της Αποκεντρωμένης Διοίκησης – Πρόγραμμα Καλλικράτης»
2. Την αριθ. 60/74895/30-12-2010 εγκύκλιο του Υπουργείου Εσωτερικών Αποκέντρωσης και Ηλεκτρονικής Διακυβέρνησης.
3. Τις διατάξεις του άρθρου 23 του Π.Δ/τος 139/2010 (ΦΕΚ 232/τ.Α/27-12-2010) «Οργανισμός της Αποκεντρωμένης Διοίκησης Πελοποννήσου, Δυτικής Ελλάδας και Ιονίου».
4. Την αριθ. Π115650/1253(ΦΕΚ 480/τ.Β./29.03.2011) απόφαση του Γενικού Γραμματέα Αποκεντρωμένης Διοίκησης Πελοποννήσου – Δυτικής Ελλάδας και Ιονίου περί μεταβίβασης δικαίωματος υπογραφής.
5. Την αριθ. 450/2013 απόφαση του Δημοτικού Συμβουλίου του Δήμου Καλαμάτας

ΑΠΟΦΑΣΙΖΟΥΜΕ

Η αριθ. 450/2013 απόφαση του Δημοτικού Συμβουλίου του Δήμου Καλαμάτας αναφορικά με έγκριση απολογισμού, ισολογισμού και αποτελεσμάτων χρήσεως οικ. Έτους 2012 Δήμου Καλαμάτας, αφού ελεγχθηκε ως προς τη νομιμότητα της βρέθηκε νόμιμη σύμφωνα με τις διατάξεις του αρθ. 163 Ν.3463/2006.

ΚΟΙΝΟΠΟΙΗΣΗ:

κ. Δημάρχο Καλαμάτας

ΜΕ ΕΝΤΟΛΗ
 ΓΕΝΙΚΟΥ ΓΡΑΜΜΑΤΕΑ
 ΑΠΟΚΕΝΤΡΩΜΕΝΗΣ ΔΥΣΗΣ ΠΕΛ/ΣΟΥ
 ΔΥΤ. ΕΛΛ. & ΙΟΝΙΟΥ
 Ο ΠΡΟΪΣΤΑΜΕΝΟΣ
 ΔΙΟΙΚΗΤΙΚΟΥ - ΟΙΚΟΝΟΜΙΚΟΥ

ΜΗΛΑΚΟΣ ΠΑΝΑΓΙΩΤΗΣ

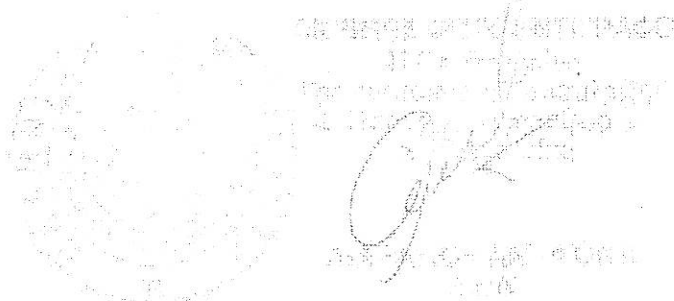



ΔΗΜΟΤΙΚΟ ΣΥΜΒΟΥΛΙΟ ΚΑΛΑΜΑΤΑΣ

ΑΠΟΣΠΑΣΜΑ ΠΡΑΚΤΙΚΟΥ

ΣΥΝΕΔΡΙΑΣΗΣ 20/2014

(ε ι δ ι κ ή ς)

ΑΠΟΦΑΣΗ 502/2014

Στην Καλαμάτα σήμερα, την 24^η Οκτωβρίου 2014, ημέρα Παρασκευή και ώρα 14:00, στην αίθουσα συνεδριάσεων, στο Δημαρχιακό Κατάστημα της οδού Αριστομένους 28, συνέρχεται στην 20η/2014 **ειδική** συνεδρίαση, το Δημοτικό Συμβούλιο του Δήμου Καλαμάτας, μετά την με αριθμ. πρωτ. 59492/20-10-2014 πρόσκληση της κας Προέδρου, η οποία επιδόθηκε σύμφωνα με το νόμο.

Παραβρίσκονται στη συνεδρίαση από τα μέλη του Σώματος οι κ.κ. : 1) Οικονομάκου Μαρία, Πρόεδρος του Σώματος, 2) Αδαμόπουλος Ιωάννης, 3) Αλούπης Παναγιώτης, 4) Βασιλόπουλος Αθανάσιος, 5) Βεργινάδη Μαρία, 6) Βεργόπουλος Δημήτριος, 7) Γεωργακίλας Κων/νος, 8) Γιαννόπουλος Παναγιώτης, 9) Γυφτέας Ηλίας, 10) Δημητρούλιας Γεώργιος, 11) Δημόπουλος Δημήτριος, 12) Ηλιόπουλος Αθανάσιος, 13) Θεοφιλόπουλος Ιωάννης, 14) Καμβυσιδής Ιωάννης, 15) Καραγιάννης Ανδρέας, 16) Καρατζέας Παναγιώτης, 17) Καρβέλης Γεώργιος, 18) Κουτίβας Ηλίας, 19) Μαρινάκης Σαράντος, 20) Μιχαλόπουλος Σωτήριος, 21) Μπάκας Ιωάννης, 22) Μπασακίδης Νικόλαος, 23) Μπελογιάννη – Θεοδωρακοπούλου Αναστασία, 24) Μπεχράκης Σταμάτης, 25) Μπουζιάνης Παύλος, 26) Μπούχαλης Δημήτριος, 27) Μπρεδήμας Θεόδωρος, 28) Πολίτης Δημήτριος, 29) Σταματόπουλος Ευστάθιος, 30) Φάβας Γεώργιος και 31) Φαββατάς Δημήτριος.

Δεν παραβρίσκονται, αν και κλήθηκαν νόμιμα οι δημοτικο σύμβουλοι κ.κ.: 1) Αντωνόπουλος Μιχαήλ, 2) Βγενής Χαράλαμπος, 3) Βουτσής Γεώργιος, 4) Καντζιλιέρη Χριστίνα - Ελευθερία, 5) Λιάππα Χρυσή, 6) Μάκαρης Εμμανουήλ – Λεονάρδος, 7) Νιάρχος Αναστάσιος, 8) Ντίντα Παναγιώτα, 9) Οικονομάκος Δημήτριος και 10) Χριστόπουλος Ιωάννης.

Αφού επιτυγχάνεται έτσι νόμιμη απαρτία, η Πρόεδρος του Σώματος κηρύσσει την έναρξη της συνεδρίασης παρουσία του Δημάρχου Καλαμάτας κ. Παναγιώτη Ε. Νίκα.

Με την έναρξη της συνεδρίασης το λόγο ζητάει και παίρνει ο κ. Μπεχράκης και εξελίσσεται διαλογική συζήτηση ως εξής:

ΜΠΕΧΡΑΚΗΣ: Συγγνώμη λίγο, διαδικαστικά, κα Πρόεδρε, υπάρχει απαρτία;

ΠΡΟΕΔΡΟΣ: Υπάρχει.

ΜΠΕΧΡΑΚΗΣ: Διαδικαστικά να σας ενημερώσω, ότι η επιλογή αυτή της ημέρας και της ώρας με τον τρόπο που έγινε, έχει δημιουργήσει αυτή τη σημερινή κατάσταση. Πράγμα που του είχαμε επισημάνει και στις προηγούμενες συνεδριάσεις.

ΦΩΝΗ: Λόγω βροχής είναι.

ΜΠΕΧΡΑΚΗΣ: Δεν είναι μόνο λόγω βροχής, είναι ότι είναι η ώρα τέτοια, η οποία δεν μπορεί να είναι και η κατάλληλη για να λειτουργήσει το Δημοτικό Συμβούλιο, σε ένα τόσο σοβαρό θέμα, όπως είναι ο απολογισμός και ο ισολογισμός του Δήμου. Και με επάρκεια οι παρατάξεις, οι οποίες δεν μετέχουν του μηχανισμού, να κάνουν τις ερωτήσεις τους, να διαρκέσει αρκετή ώρα, να πληροφορηθούν και με βάση τη συζήτηση μέσα στο ίδιο το συλλογικό όργανο, να διαμορφώσουν τις απόψεις τους και σε λεπτά και σε κρίσιμα ζητήματα, στα οποία δεν μπορεί να υπάρχει καμία άλλη πληγή πληροφόρησης, παρά μόνο αυτή τη στιγμή.

Επομένως, η διαδικασία αυτή νομίζω ότι δεν πρέπει να επαναληφθεί. Εμείς είμαστε παρόντες στην θέση μας. Έχουμε αιτήματα από άλλες παρατάξεις που λείπουν να εκφράσουμε την δυσαρέσκειά τους γι' αυτήν την ώρα και μας προτεινάνε μάλιστα να απέχουμε μαζί τους. Παραμένουμε στη θέση μας, σας ζητάμε αν μπορείτε να το αναβάλουμε για άλλη μέρα, ώστε να γίνει αυτή η ουσιαστική συζήτηση. Εάν νομίζετε ότι δεν μπορεί να γίνει αυτό, για κάποιους λόγους, εμείς, θα παραμείνουμε στην αίθουσα για να δώσουμε αυτό τον τρόπο. Εγώ προσωπικά, έχω ενημερώσει την κα Πρόεδρο, προσωπικά, ότι πρέπει να φύγω.

ΠΡΟΕΔΡΟΣ: Ευχαριστώ κύριε ... Πραγματικά έχουμε κάνει μια συζήτηση, η ώρα..., είπαμε ότι θα το δούμε ούτως ώστε την επόμενη φορά να είμαστε όλοι παρόντες. Όσον αφορά για την άλλη παράταξη, εγώ μίλησα με τον κ. Αντωνόπουλο δεν μου είπε ότι θα απέχει της συνεδρίασεως.

ΜΠΡΕΔΗΜΑΣ: Το λόγο κα Πρόεδρε.

ΠΡΟΕΔΡΟΣ: Ναι κ. Μπρεδήμα.

ΜΠΡΕΔΗΜΑΣ: Κυρία Πρόεδρε, βλέπουμε και βλέπετε και εσείς και βλέπουμε όλοι, ότι η σημερινή μέρα, είναι η πλέον ακατάλληλη, και η ώρα για την συζήτηση. Πέραν αυτού, γνωρίζετε ότι εχθές μόλις πήραμε τους φακέλους και δεν είναι δυνατόν μέσα σε αυτά τα ασφυκτικά πλαίσια τα οποία υπάρχουν, να γίνει η συζήτηση για ένα σοβαρό θέμα. Ενώνουμε τη φωνή μας και με τους συναδέλφους οι οποίοι λείπουν, της ΛΑΪΚΗΣ ΣΥΣΠΕΙΡΩΣΗΣ και με τον κ. Αντωνόπουλο και με όλους, και ζητάμε έστω την ύστατη αυτή ώρα να το αναβάλλεται, έτσι ώστε το Σώμα να μπορέσει..., να ορίσετε μια άλλη ώρα και μια άλλη μέρα, να μπορέσουμε να το συζητήσουμε όλοι.

ΠΡΟΕΔΡΟΣ: Εγώ επαναλαμβάνω κ. Μπρεδήμα, ότι δεν είχα καμία ενημέρωση από τις άλλες παρατάξεις, ούτε από τον κ. Αντωνόπουλο που πριν από λίγο μίλησα μαζί του, ότι θα απέχει και δεν μπορεί να έλθει.

ΜΠΡΕΔΗΜΑΣ: Αυτό με διαβεβαίωσε ο ίδιος, ότι θα απέχει γι' αυτό το λόγο. Και έμαθα ότι και η παράταξη της ΛΑΪΚΗΣ ΣΥΣΠΕΙΡΩΣΗΣ.... (διακοπή ηχογράφησης)

ΔΗΜΑΡΧΟΣ: Συνάδελφοι, δεν ξέρω το πόσο ουσιαστικό θέμα είναι αυτό το οποίο συζητάμε σήμερα. Κάποιοι μπορεί να έχουν στο μυαλό τους, ότι συζητεί η Βουλή των Ελλήνων τον κρατικό προϋπολογισμό. Μακάρι να ήταν έτσι, να ήμαστε μια αυτοδιοίκηση, η οποία θα είχε τον πρώτο και το τελευταίο λόγο στα οικονομικά της.

Όπως ξέρετε, όλα τα στοιχεία τα οποία θα δείτε, και τα οποία έχουν ελεγχθεί από ορκωτούς λογιστές, είναι εδώ πέρα, οι οποίοι δεν μπορούν να έρχονται οποτεδήποτε, δεν μένουν στην πόλη μας, τα πάντα ελέγχονται από 9 ελέγχους μέχρι αυτή τη στιγμή. Έχουμε 9 ελέγχους πολυεπίπεδους, οι οποίοι ελέγχουν τα οικονομικά του Δήμου. Δεν ξέρω πόσοι μπορούμε από εμάς να διαβάσουμε ισολογισμούς ή να τους εξηγήσουμε. Θα κάνουμε κάποιες γενικές πολιτικές παρατηρήσεις. Είναι και η υπηρεσία εδώ να δώσει κάποιες εξηγήσεις. Το προηγούμενο συμβούλιο νομίζω, έχει συζητήσει τον προϋπολογισμό για την επόμενη χρονιά και ο έλεγχος είναι συνεχής. Όλο το χρόνο έλεγχος γίνεται του απολογισμού. Τι γίνεται δηλαδή; Ό, τι χρήμα, εκταμιεύεται από εδώ πέρα, πρέπει να ελεγχθεί από τον Επίτροπο και από

ΦΩΝΗ: Τον κ. Αντωνόπουλο (δεν ακούγεται)

ΠΡΟΕΔΡΟΣ: Εμένα δεν μου είπε ο κ. Αντωνόπουλος....

ΔΗΜΑΡΧΟΣ: Σε παρακαλώ, μην λέτε ονόματα τώρα. Αν δεν έρθει ο κ. Αντωνόπουλος δεν θα γίνει Συμβούλιο! Τι να κάνουμε τώρα; Ας μην έρθει. Τι να πούμε; Αλλά επειδή οι ημερομηνίες είναι ασφικτικές, μας λένε πρέπει να στείλετε, από τα παρατηρητήρια και τους ελέγχους, τότε και τότε και τότε, προσπαθούμε να ανταποκριθούμε στα χρονικά περιθώρια τα οποία έχουμε. Αλλά αυτά τα οποία σας λέγω, ότι 9 έλεγχοι συνεχής όλο το χρόνο, γίνονται στα οικονομικά του Δήμου και σε κάθε Δήμο, αυτό είναι γεγονός. Λοιπόν θα παρουσιαστούν σήμερα τα στοιχεία, θα εγκριθεί ή δεν θα εγκριθεί ο ισολογισμός και θα προχωρήσει η διαδικασία. Σας παρακαλώ, όλο το χρόνο, αυτά συζητάμε.

ΠΡΟΕΔΡΟΣ: Συγγνώμη Δήμαρχε.
Μπορεί να ζήτησε αναβολή αλλά δεν είπε ότι και δεν θα έρθει.

Με την ολοκλήρωση της παραπάνω διαλογικής συζήτησης, εισάγεται από την Πρόεδρο του Σώματος για συζήτηση το μοναδικό θέμα της ημερήσιας διάταξης με τίτλο :

Έγκριση απολογισμού και οικονομικών καταστάσεων του Δήμου Καλαμάτας, διαχειριστικής χρήσεως 2013.

Κατά τη συζήτηση του θέματος παραβρίσκονται η Διευθύντρια Οικονομικών κα Ηλιοπούλου, ο ορκωτός ελεγκτής λογιστής κ. Αγγελόπουλος και ο οικονομικός σύμβουλος ο κ. Κρητικός.

Η Οικονομική Επιτροπή του Δήμου έχει προβεί στον κατά νόμο προέλεγχο, σύμφωνα με τις διατάξεις του άρθρου 163 του Δ.Κ.Κ. (Ν. 3463/2006), του απολογιστικού πίνακα εσόδων και εξόδων και των οικονομικών καταστάσεων, του Δήμου, διαχειριστικής περιόδου 2013, καθώς και όλων γενικά των λογιστικών πράξεων και των συναφών στοιχείων της υπό κρίση διαχειριστικής περιόδου, και με τις υπ' αριθμ. 91/2014 και 311/2014 αποφάσεις της εισηγείται σχετικά στο Δημοτικό Συμβούλιο.

Συγκεκριμένα η Οικονομική Επιτροπή:

- με την υπ' αριθμ. 91/2014 απόφασή της,

αφού προέβη στον προέλεγχο του απολογισμού του Δήμου και των συναφών στοιχείων, για τη διαχείριση του 2013, ο οποίος παρουσίαζε την παρακάτω εικόνα:

Αυτό που θα ήθελα να πω και θα επιμείνω στο σημείο αυτό, κλείνοντας, είναι ότι αυτό που διαβάζω από τον ισολογισμό της 31^{ης} Δεκεμβρίου 2013, είναι ότι το πραγματικό να το πω έτσι πλεόνασμα, ανέρχεται στις 500.000 € και κατά τούτο, θα μπορούσα να πω ότι υπάρχει ένα νοικοκύρεμα στα οικονομικά του Δήμου, να το αναγνωρίσω αυτό, όταν για την προηγούμενη χρήση, προηγούμενο λογαριασμό χρήσης 2012, βλέπω ότι υπάρχει ένα έλλειμμα της τάξης των 700.000 €. Επομένως κατά τούτο οφείλω να αναγνωρίσω στην Δημοτική Αρχή ένα νοικοκύρεμα. Δεν μπορώ όμως να συμφωνήσω και να ταυτιστώ με τις προεκλογικές, να το πω έτσι, κορόνες του κ. Δημάρχου, ότι υπάρχει πλεόνασμα 7.500.000 €, το οποίο άφησε να διαχέεται στην ατμόσφαιρα προς δημιουργία εντυπώσεων. Εκεί ήταν η ένστασή μου και τίποτε περισσότερο.

Όσον αφορά τον πρώην Δήμο Θουρίας θα ήθελα να πω και στον κ. Αντιδήμαρχο, που επανέρχεται τακτικά, ότι ασκεί αντιπολίτευση σε έναν καταργημένο εδώ και 4 χρόνια Δήμο. Νομίζω ότι δεν ήταν τα βάρη που έφερε ο Δήμος Θουρίας, δεν ήταν εκείνα τα οποία καθόρισαν ή κλυδώνισαν, να το πω έτσι, τα οικονομικά του Δήμου Καλαμάτας. Αλλού να αναζητήσετε τις αιτίες και σε άλλους κωδικούς να τις εντάξετε.

Ευχαριστώ πολύ.

ΠΡΟΕΔΡΟΣ: Και εγώ ευχαριστώ τον κ. Σταματόπουλο. Κάποιος άλλος θέλει κάτι; Όχι, ωραία. Προχωράμε σε ψηφοφορία.

Η πλειοψηφία υπέρ.

Ο ΑΝΟΙΚΤΟΣ ΔΗΜΟΣ; Κατά.

Η ΑΛΛΑΓΗ; Κατά.

Η ΕΛΛΗΝΙΚΗ ΔΡΑΣΗ; Κατά.

Το Δημοτικό Συμβούλιο με την ολοκλήρωση της παραπάνω διαδικασίας, αφού λαμβάνει υπόψη του τα προαναφερόμενα, καθώς επίσης τις διατάξεις του άρθρου 163 του Δ.Κ.Κ. (Ν. 3463/2006) σε συνδυασμό με τις διατάξεις του άρθρου 65 του Ν. 3852/2010 (Καλλικράτης), μεταξύ των παρόντων κατά τη διάρκεια της ψηφοφορίας δημοτικών συμβούλων, με τους συμβούλους της πλειοψηφίας να τάσσονται ΥΠΕΡ και τους συμβούλους των δημοτικών παρατάξεων "ΑΝΟΙΚΤΟΣ ΔΗΜΟΣ – ΕΝΕΡΓΟΙ ΠΟΛΙΤΕΣ", "ΑΛΛΑΓΗ ΓΙΑ ΤΟ ΔΗΜΟ ΚΑΛΑΜΑΤΑΣ" και "ΕΛΛΗΝΙΚΗ ΔΡΑΣΗ ΓΙΑ ΤΟ ΔΗΜΟ ΚΑΛΑΜΑΤΑΣ" να τάσσονται ΚΑΤΑ, κατά πλειοψηφία,

Α Π Ο Φ Α Σ Ι Ζ Ε Ι

Εγκρίνει τον απολογισμό και τις οικονομικές καταστάσεις του Δήμου Καλαμάτας, διαχειριστικής χρήσεως 2013, όπως υποβλήθηκαν από την Οικονομική Επιτροπή του Δήμου με τις υπ' αριθμ. 91/2014 και 311/2013 αποφάσεις της και όπως αυτά αποτελούν αναπόσπαστο μέρος της απόφασης αυτής.

Έτσι συντάσσεται αυτό το απόσπασμα πρακτικού το οποίο υπογράφεται όπως ακολουθεί :

ΤΟ ΔΗΜΟΤΙΚΟ ΣΥΜΒΟΥΛΙΟ ΚΑΛΑΜΑΤΑΣ

Η ΠΡΟΕΔΡΟΣ

Οικονομάκου Μαρία

ΤΑ ΜΕΛΗ

1. Αδαμόπουλος Ιωάννης
2. Αλούπης Παναγιώτης
3. Βασιλόπουλος Αθανάσιος



ΕΛΛΗΝΙΚΗ ΔΗΜΟΚΡΑΤΙΑ
ΑΠΟΚΕΝΤΡΩΜΕΝΗ ΔΙΟΙΚΗΣΗ
ΠΕΛΟΠΟΝΝΗΣΟΥ, ΔΥΤΙΚΗΣ ΕΛΛΑΔΑΣ
ΚΑΙ ΙΟΝΙΟΥ
ΓΕΝΙΚΗ ΔΙΕΥΘΥΝΣΗ ΕΣΩΤΕΡΙΚΗΣ
ΛΕΙΤΟΥΡΓΙΑΣ
ΔΙΕΥΘΥΝΣΗ ΔΙΟΙΚΗΣΗΣ
ΤΜΗΜΑ ΔΙΟΙΚΗΤΙΚΟΥ - ΟΙΚΟΝΟΜΙΚΟΥ
ΝΟΜΟΥ ΜΕΣΣΗΝΙΑΣ

Καλαμάτα 20 /11 /2014

Αριθ. Πρωτ.: 98982/4049

Ταχ. Δ/ση: Λεωφόρος Αθηνών 173
Ταχ. Κώδικας: 24100 Καλαμάτα
Πληροφορίες: Σταματούλα Μαραβέλα
Τηλέφωνο : 27210 - 96477
FAX: 27210 - 94584
E-mail:m.maravela@5186.syzefxis.gov.gr

ΑΠΟΦΑΣΗ

**Ο ΓΕΝΙΚΟΣ ΓΡΑΜΜΑΤΕΑΣ ΤΗΣ ΑΠΟΚΕΝΤΡΩΜΕΝΗΣ ΔΙΟΙΚΗΣΗΣ
ΠΕΛΟΠΟΝΝΗΣΟΥ, ΔΥΤΙΚΗΣ ΕΛΛΑΔΑΣ ΚΑΙ ΙΟΝΙΟΥ**

Έχοντας υπόψη:

1. Τις διατάξεις των άρθρων 64,79,238,225,226 και 227 του Ν. 3852/2010 (ΦΕΚ 87/τ.Α/7-6-2010) «Νέα Αρχιτεκτονική της Αυτοδιοίκησης και της Αποκεντρωμένης Διοίκησης - Πρόγραμμα Καλλικράτης»
2. Την αριθ. 60/74895/30-12-2010 εγκύκλιο του Υπουργείου Εσωτερικών Αποκέντρωσης και Ηλεκτρονικής Διακυβέρνησης.
3. Τις διατάξεις του άρθρου 23 του Π.Δ/τος 139/2010 (ΦΕΚ 232/τ.Α/27-12-2010) «Οργανισμός της Αποκεντρωμένης Διοίκησης Πελοποννήσου, Δυτικής Ελλάδας και Ιονίου».
4. Την αριθ. ΓΓ15650/1253(ΦΕΚ 480/τ.Β'./29.03.2011) απόφαση του Γενικού Γραμματέα Αποκεντρωμένης Διοίκησης Πελοποννήσου - Δυτικής Ελλάδας και Ιονίου περί μεταβίβασης δικαιώματος υπογραφής.
5. Την αριθ. **502/2014** απόφαση του Δημοτικού Συμβουλίου του Δήμου Καλαμάτας

ΑΠΟΦΑΣΙΖΟΥΜΕ

Η αριθ. 502/2014 απόφαση του Δημοτικού Συμβουλίου του Δήμου Καλαμάτας αναφορικά με έγκριση απολογισμού, ισολογισμού και αποτελεσμάτων χρήσεως οικ. Έτους 2013 του Δήμου Καλαμάτας, αφού ελέγχθηκε ως προς τη νομιμότητα της **βρέθηκε νόμιμη** σύμφωνα με τις διατάξεις του αρθ. 163 Ν.3463/2006 και 65 Ν. 3852/2010.

Κατά της απόφασης μπορεί να ασκηθεί προσφυγή σύμφωνα με τις διατάξεις του άρθρου 151 Ν. 3463/2006.

ΚΟΙΝΟΠΟΙΗΣΗ:

κ. Δήμαρχο Καλαμάτας

ΜΕ ΕΝΤΟΛΗ
ΓΕΝΙΚΟΥ ΓΡΑΜΜΑΤΕΑ ΑΠΟΚΕΝΤΡΩΜΕΝΗΣ
ΔΥΣΗΣ ΠΕΛ/ΣΟΥ ΔΥΤ. ΕΛΛ. & ΙΟΝΙΟΥ
Ο ΠΡΟΪΣΤΑΜΕΝΟΣ
ΔΙΟΙΚΗΤΙΚΟΥ - ΟΙΚΟΝΟΜΙΚΟΥ

ΜΠΑΣΑΚΟΣ ΠΑΝΑΓΙΩΤΗΣ



ΕΛΛΗΝΙΚΗ ΔΗΜΟΚΡΑΤΙΑ
ΝΟΜΟΣ ΑΤΤΙΚΗΣ
ΔΗΜΟΣ ΑΓ. ΔΗΜΗΤΡΙΟΥ

ΑΠΟΣΠΑΣΜΑ

Από το πρακτικό της με αριθμό 27/2013
Συνεδρίασης της Οικονομικής Επιτροπής
ΑΡΙΘΜΟΣ ΑΠΟΦΑΣΗΣ: 206/2013
ΑΝΑΡΤΗΤΕΑ ΣΤΟ ΔΙΑΔΙΚΤΥΟ

Γραφείο : Οικονομικής Επιτροπής

ΠΕΡΙΛΗΨΗ

Λήψη απόφασης για έγκριση του Ισολογισμού χρήσης 2012 (οικονομικό έτος 2013).

Στον Άγιο Δημήτριο και στο Δημοτικό Κατάστημα σήμερα , στις 06 του μήνα Αυγούστου έτους 2013 , ημέρα της εβδομάδας Τρίτη και ώρα 11.00 συνήλθε σε Τακτική Συνεδρίαση η Οικονομική Επιτροπή του Δήμου Αγίου Δημητρίου, ύστερα από την αριθμό πρωτοκόλλου 27208/62/01-08-2013 έγγραφη πρόσκληση του Προέδρου αυτής. Η πρόσκληση επιδόθηκε σε κάθε ένα μέλος της Οικονομικής Επιτροπής σύμφωνα με τις διατάξεις του άρθρου 75 του Ν. 3852/2010 (ΦΕΚ 87/7-6-10 τεύχος Α') με τίτλο : «Νέα Αρχιτεκτονική της Αυτοδιοίκησης και της Αποκεντρωμένης Διοίκησης – Πρόγραμμα Καλλικράτης».

Διαπιστώθηκε ότι υπάρχει απαρτία, δεδομένου ότι σε σύνολο 9 μελών παρέστησαν στη συνεδρίαση 7 μέλη:

ΠΑΡΟΝΤΑ

ΑΠΟΝΤΑ

1	Α. Ανδρούτσου, Δήμαρχος-Πρόεδρος	1	Π. Δήμου
2	Α. Γαβαλάς, Αναπληρωματικό μέλος	2	Ε. Παπαδακάκης
3	Α. Βρετού - Αθανασιάδη, Τακτικό μέλος		
4	Χ. Καραχάλιος, Τακτικό μέλος		
5	Ν. Συρράκος, Τακτικό μέλος		
6	Α. Θεοδωρόπουλος, Τακτικό μέλος		
7	Θ. Οικονομάκος, Αντιπρόεδρος,-Τακτικό Μέλος		

Η Δήμαρχος – Πρόεδρος της Οικονομικής Επιτροπής κα Μαρία Ανδρούτσου, εισηγούμενη το 5^ο θέμα της ημερήσιας διάταξης σχετικό με την περίληψη, έθεσε υπόψη των μελών της Οικονομικής Επιτροπής , το υπ. Αριθμ. .27509/5-8-2013 έγγραφο του τμήματος λογιστικού που έχει ως εξής :

«Θέμα: Έγκριση Ισολογισμού 2012, σύνταξη έκθεσης οικονομικής χρήσης 2012 και υποβολή τους στο Δημοτικό Συμβούλιο.

Σας γνωρίζουμε ότι με τις διατάξεις των παραγράφων 1,2,3,4 και 5 του άρθρου 163 του Δημοτικού και Κοινοτικού Κώδικα (Ν.3463/2006) ορίζονται τα εξής:

1. Έως το τέλος Μαΐου, εκείνος που ενεργεί την ταμειακή υπηρεσία του Δήμου υποβάλλει δια μέσου του δημάρχου στην οικονομική επιτροπή λογαριασμό της διαχείρισης του οικονομικού έτους που έληξε. Τα στοιχεία που περιλαμβάνει ο λογαριασμός της διαχείρισης ορίζονται με το προεδρικό διάταγμα της παρ. 2 του άρθρου 175. Ο λογαριασμός υποβάλλεται ενιαίος, ανεξάρτητα από τις μεταβολές που έχουν τυχόν γίνει, ως προς τα πρόσωπα εκείνων που ενεργούν την ταμειακή υπηρεσία.
2. Μέσα σε δύο (2) μήνες αφότου παρέλαβε τα ανωτέρω στοιχεία, η οικονομική επιτροπή τα προελέγχει και, το αργότερο πέντε (5) ημέρες μετά τη λήξη του διμήνου,

υποβάλλει τον απολογισμό και, προκειμένου για Δήμους που εφαρμόζουν το κλαδικό λογιστικό σχέδιο Δήμων και Κοινοτήτων, τον ισολογισμό και τα αποτελέσματα χρήσεως, μαζί με έκθεσή της στο δημοτικό συμβούλιο.

3. Ο ισολογισμός και τα αποτελέσματα χρήσεως, πριν την υποβολή τους στο δημοτικό συμβούλιο, ελέγχονται από έναν ορκωτό ελεγκτή - λογιστή.

Οι Δήμοι που εφαρμόζουν το κλαδικό λογιστικό σχέδιο υποχρεούνται, για τον έλεγχο των οικονομικών καταστάσεων κάθε οικονομικού έτους, να ορίζουν τον ορκωτό ελεγκτή - λογιστή και τον αναπληρωτή του μέχρι το τέλος Οκτωβρίου του έτους αυτού.

Ο ορκωτός ελεγκτής - λογιστής, για τον έλεγχο των ετήσιων οικονομικών καταστάσεων (ισολογισμού, λογαριασμού αποτελεσμάτων χρήσεως, πίνακα διαθέσεως αποτελεσμάτων και προσαρτήματος) του Δήμου, εφαρμόζει τις αρχές και τους κανόνες ελεγκτικής που ακολουθεί το Σώμα Ορκωτών Ελεγκτών - Λογιστών, οι οποίες συμφωνούν με τις βασικές αρχές των διεθνών ελεγκτικών προτύπων. Στο χορηγούμενο πιστοποιητικό ελέγχου του, ο ορκωτός ελεγκτής - λογιστής αναφέρει εάν ο Δήμος εφάρμοσε ορθά το κλαδικό λογιστικό σχέδιο Δήμων και Κοινοτήτων και εάν τηρήθηκαν οι διατάξεις του Δημοτικού και Κοινοτικού Κώδικα και των αντίστοιχων κανονιστικών ρυθμίσεων οι οποίες αφορούν το οικονομικό, λογιστικό και διαχειριστικό σύστημα των Δήμων. Περιλαμβάνει επίσης και όλες τις παρατηρήσεις που αφορούν σε σημαντικές ανεπάρκειες που έχουν ουσιώδη επίδραση στην ακρίβεια ή ορθότητα κονδυλίων του ισολογισμού ή των αποτελεσμάτων χρήσεως.

Εκτός από το πιστοποιητικό ελέγχου, ο ορκωτός ελεγκτής - λογιστής υποχρεούται να καταρτίζει και έκθεση ελέγχου, στην οποία θα περιλαμβάνει τα όσα προέκυψαν από τον έλεγχό του, παραθέτοντας, επιπροσθέτως και τις αναγκαίες υποδείξεις του για κάθε θέμα. Η έκθεση ελέγχου υποβάλλεται από τον ορκωτό ελεγκτή - λογιστή στο δημοτικό συμβούλιο και στον Γενικό Γραμματέα της οικείας Περιφέρειας.

4. Το συμβούλιο μέσα σε προθεσμία δύο (2) μηνών αφότου παρέλαβε τον απολογισμό ή και τον ισολογισμό και τα αποτελέσματα χρήσεως και την έκθεση της δημορχιακής επιτροπής αποφασίζει με πράξη του για την έγκριση του απολογισμού ή και του ισολογισμού και διατυπώνει τις παρατηρήσεις του σχετικά με αυτόν, σε ειδική για αυτόν το σκοπό συνεδρίαση, στην οποία παρίσταται και ο διευθυντής των οικονομικών υπηρεσιών του Δήμου.

Στους Δήμους που εφαρμόζουν κλαδικό λογιστικό σχέδιο, στην ανωτέρω ειδική συνεδρίαση καλείται και παρίσταται και ο ορκωτός ελεγκτής - λογιστής ή ο αναπληρωτής του, ο οποίος συνέταξε το πιστοποιητικό ελέγχου. Η απουσία του ορκωτού ελεγκτή - λογιστή ή του αναπληρωτή του δεν επηρεάζει τη λήψη απόφασης του συμβουλίου, υπό τον όρο ότι αποδεικνύεται η εμπρόθεσμη πρόσκλησή του στην ειδική συνεδρίαση.

Ο δήμαρχος με έγγραφό του κοινοποιεί την απουσία του ορκωτού ελεγκτή - λογιστή από τη συνεδρίαση στο Σώμα Ορκωτών Ελεγκτών, το συμβούλιο δε, έχει δικαίωμα να αποκλείσει τον ορκωτό ελεγκτή - λογιστή που δεν προσήλθε, από επόμενο έλεγχο στο Δήμο.

5. Ο απολογισμός ή και ο ισολογισμός με το πιστοποιητικό και την έκθεση ελέγχου του ορκωτού ελεγκτή - λογιστή, μαζί με όλα τα δικαιολογητικά που ορίζονται στο [άρθρο 24 του Ν. 3202/2003 \(ΦΕΚ 284 Α'\)](#), όπως ισχύει, υποβάλλονται για έλεγχο στο Ελεγκτικό Συνέδριο, μέσα σε έναν (1) μήνα αφότου εκδόθηκε η πράξη του δημοτικού συμβουλίου που προβλέπει η προηγούμενη παράγραφος και η υποβολή του ανακοινώνεται στον Γενικό Γραμματέα της Περιφέρειας.

Σε περίπτωση μη υποβολής του απολογισμού ή και του ισολογισμού στο Ελεγκτικό Συνέδριο, επιβάλλονται σε βάρος των υπαιτίων οι κυρώσεις του [άρθρου 26 του Π.Δ. 774/1980](#) (ήδη [άρθρο 45 του Κώδικα Νόμων για το Ελεγκτικό Συνέδριο](#) που κυρώθηκε με το άρθρο πρώτο του Ν. 4129/13 (ΦΕΚ 52/28.02.2013 τεύχος Α') και παράλληλα διενεργείται έκτακτος γενικευμένος έλεγχος στη διαχείριση του Δήμου, μετά από απόφαση του Προέδρου του Ελεγκτικού Συνεδρίου, που εκδίδεται είτε

αυτεπάγγελτα είτε μετά από αίτηση του Γενικού Γραμματέα της Περιφέρειας.

6. Συνοπτική κατάσταση του απολογισμού ή και ο ισολογισμός μετά των αποτελεσμάτων χρήσεως και του πιστοποιητικού ελέγχου του ορκωτού ελεγκτή - λογιστή δημοσιεύονται, μετά την έγκρισή τους από το δημοτικό συμβούλιο, σε μία (1) τουλάχιστον ημερήσια ή εβδομαδιαία τοπική εφημερίδα ή, εάν τέτοια δεν υπάρχει, σε εφημερίδα η οποία εκδίδεται στα όρια του νομού που εδρεύει ο Δήμος.

Με το προεδρικό διάταγμα της παρ. 2 του άρθρου 175, καθορίζονται τα προς δημοσίευση στοιχεία του απολογισμού.

Σημειώνεται δε, όπως άλλωστε ήδη γνωρίζετε, ότι ο απολογισμός μετά των απολογιστικών στοιχείων εσόδων και εξόδων του Δήμου μας για την οικονομική χρήση του 2012 έχουν εγκριθεί με την με αριθμ. 176/2013 απόφαση του Δημοτικού μας Συμβουλίου.

Σε εφαρμογή και εκτέλεση των ως ανωτέρω διαλαμβανόμενων σας αποστέλλουμε τον ισολογισμό του Δήμου οικονομικής χρήσης 2012, προκειμένου να συνταχθεί η έκθεση οικονομικής χρήσεως 2012 και να διαβιβαστούν εν συνεχεία προς έγκριση στο Δημοτικό Συμβούλιο.

Περαιτέρω δε, και προς δικής σας διευκόλυνση, σας υποβάλλουμε σχέδιο έκθεσης αποτελεσμάτων της οικονομικής χρήσεως του προηγούμενου έτους, στην οποία απότυπώνετε συνοπτικά η οικονομική πορεία του Δήμου όπως αυτή αποτυπώνεται στο πέρας της 11^{ης} Διαχειριστικής Χρήσης (1 Ιανουαρίου 2012 – 31 Δεκεμβρίου 2012).

Η Υπηρεσία μας παραμένει στη διάθεσή σας για κάθε περαιτέρω διευκρίνιση και συνεργασία.

Ο Αντιδήμαρχος Οικονομικών

& Δημοτικής Αστυνομίας

Χρίστος Καραχάλιος ».

Κατόπιν έθεσε υπόψη των μελών τον Ισολογισμό της ενδέκατης διαχειριστικής χρήσης έτους 2012 καθώς και το από 31/12/2012 προσάρτημα του Ισολογισμού .

Ακολούθως έδωσε το λόγο στον ορκωτό λογιστή κ. Χαιρέτη ο οποίος ενημέρωσε το Σώμα σχετικά με τον Ισολογισμό της χρήσης 2012.

Ακολούθησαν ερωτήσεις και απόψεις των μελών της Οικονομικής Επιτροπής και στην συνέχεια ο Πρόεδρος κάλεσε τα μέλη της Οικονομικής Επιτροπής ν' αποφασίσουν σχετικά.

Η Οικονομική Επιτροπή έχοντας υπόψη της τα ανωτέρω, καθώς και τις ισχύουσες νομικές διατάξεις μετά από συζήτηση :

ΑΠΟΦΑΣΙΖΕΙ ΚΑΤΑ ΠΛΕΙΟΨΗΦΙΑ

Με ψήφους **6 υπέρ και 1 λευκό** (κ. Οικονομάκος Θεοφάνης διότι θα τοποθετηθεί στην συνεδρίαση του Δημοτικού Συμβουλίου)

Σύμφωνα με τις διατάξεις του άρθρου 163 του Ν. 3463/2006 και του Π.Δ. 315/30-12-1999

1)Την έγκριση του Ισολογισμού της Δέκατης Διαχειριστικής Χρήσης έτους 2012 και του από 31/12/2012 Προσαρτήματος του Ισολογισμού, που αποτελούν αναπόσπαστο μέρος της παρούσης απόφασης και

2)Την διαβίβαση του Ισολογισμού οικονομικού έτους 2013, που αφορά στη διαχειριστική χρήση έτους 2012, στο Δημοτικό Συμβούλιο για έγκριση σύμφωνα με την παράγραφο 4 του άρθρου 163 του Ν. 3463/2006 συνοδευόμενη από την κάτωθι έκθεση :

<<ΕΚΘΕΣΗ ΟΙΚΟΝΟΜΙΚΗΣ ΕΠΙΤΡΟΠΗΣ ΓΙΑ ΤΗΝ
ΟΙΚΟΝΟΜΙΚΗ ΧΡΗΣΗ 2012

**Προς το Δημοτικό Συμβούλιο του Δήμου
Αγίου Δημητρίου**

1. ΓΕΝΙΚΑ

Το 2012 ήταν μία σημαντική χρονιά για την εξέλιξη των οικονομικών του Δήμου Αγίου Δημητρίου

Πέρα από τα βασικά οικονομικά στοιχεία τα οποία αναλύονται στις παραγράφους που ακολουθούν, η χρονιά που πέρασε ήταν η ενδέκατη από την εφαρμογή του Διπλογραφικού Λογιστικού Συστήματος επιτρέποντας στο Δήμο, στους δημότες αλλά και στην εποπτεύουσα αρχή την σωστή παρακολούθηση της πορείας των οικονομικών στοιχείων του.

Η εξέλιξη των εσόδων του Δήμου ήταν ενθαρρυντική ενώ οι λειτουργικές του δαπάνες συγκρατήθηκαν στους προκαθορισμένους στόχους που είχαν τεθεί.

Ο Δήμος στη χρήση 2012 επιτέλεσε σημαντικό κοινωνικό έργο, επιχορηγώντας τα Νομικά Πρόσωπα και τους Πολιτιστικούς και Αθλητικούς Οργανισμούς που ανήκουν στην δικαιοδοσία του.

2. ΕΞΕΛΙΞΗ ΚΑΙ ΑΝΑΛΥΣΗ ΤΩΝ ΕΣΟΔΩΝ

Τα συνολικά οργανικά έσοδα του Δήμου της χρήσεως 2012 ανήλθαν στο ποσό των € **18.610.967,74** και με την προσθήκη των έκτακτων και ανόργανων εσόδων ανήλθαν στο ποσό των € **20.949.943,79**.

Ανάλυση των συνολικών εσόδων του Δήμου παρατίθεται στον κατωτέρω πίνακα

Πωλήσεις εμπορευμάτων & λοιπών αποθεμάτων	€	7.725,72
Έσοδα από φόρους –εισφορές –πρόστιμα-προσαυξήσεις	€	930.523,75
Έσοδα από τέλη και δικαιώματα	€	7.952.373,76
Έσοδα από επιχορηγήσεις	€	9.212.230,12
Έσοδα παρεπομένων ασχολιών	€	35.469,61
Έσοδα κεφαλαίων	€	472.644,78
Σύνολο Οργανικών εσόδων Α	€	18.610.967,74
Έκτακτα και ανόργανα έσοδα	€	1.535.226,59
Έσοδα προηγούμενων Χρήσεων	€	803.749,46
Σύνολο Ανόργανων εσόδων Β	€	2.338.976,05
Γενικό Σύνολο (Α+Β)	€	20.949.943,79

Οι επιχορηγήσεις για πάγιες επενδύσεις-έργα (λογ. 43) που ελήφθησαν το 2012, πέρα από τις επιχορηγήσεις του παραπάνω πίνακα για την κάλυψη των λειτουργικών εξόδων(λογ.74), ανήλθαν στο ποσό των € **811.621,63**

3. ΑΝΑΛΥΣΗ & ΚΑΤΑΝΟΜΗ ΤΩΝ ΕΞΟΔΩΝ

Τα συνολικά έξοδα της παρούσας χρήσης ανήλθαν στο συνολικό ποσό των € 22.595.445,74 και αναλύονται ως κατωτέρω:

Αναλώσεις αναλωσίμων υλικών	€	132.131,21
Αναλώσεις ανταλλακτικών παγίων στοιχείων	€	37.889,71
Αμοιβές και έξοδα προσωπικού	€	7.873.896,21

Αμοιβές και έξοδα αιρετών αρχόντων και τρίτων	€	684.906,81
Παροχές τρίτων	€	2.265.482,16
Φόροι - Τέλη	€	11.962,54
Διάφορα έξοδα	€	2.505.267,98
Τόκοι και συναφή έξοδα	€	313.278,38
Αποσβέσεις παγίων ενσωματωμένες στο λειτουργικό κόστος	€	4.203.265,09
Παροχές - επιχορηγήσεις -επιδοτήσεις	€	2.070.671,09
Προβλέψεις εκμετάλλευσης		1.503,15
Σύνολο Οργανικών εξόδων και αναλώσεων	€	20.100.254,33
Έκτακτα και ανόργανα έξοδα	€	7.416,67
Έξοδα προηγούμενων χρήσεων	€	5.006,36
Προβλέψεις για επισφαλείς απαιτήσεις	€	150.000,00
Σύνολο Ανόργανων εξόδων	€	162.423,03
Γενικό Σύνολο	€	20.262.677,36

Το παραπάνω ποσό των οργανικών εξόδων € **20.100.254,33** με βάση φύλλο μερισμού εξόδων επιμερίστηκε στις κατωτέρω λειτουργίες του Δήμου:

Α) Στο κόστος αγαθών και υπηρεσιών	€	17.443.408,92
Β) Στο κόστος διοικητικής λειτουργίας	€	2.295.928,88
Γ) Στα έξοδα δημοσίων σχέσεων	€	47.638,15
Δ) Χρηματοοικονομικό κόστος	€	313.278,38
Σύνολο	€	<u>20.100.254,33</u>

4. ΑΠΟΤΕΛΕΣΜΑ ΧΡΗΣΗΣ

Με βάση τα παραπάνω το αποτέλεσμα της χρήσης, με την εφαρμογή του διπλογραφικού συστήματος από τον δήμο μας, ήταν θετικό (πλεόνασμα) με το ποσό των € **687.266,43**. Με το πλεόνασμα αυτό αυξήθηκε το υπόλοιπο του πλεονάσματος της 31/12/2012 από € **8.828.277,28** σε € **9.515.543,71**

5. ΠΑΓΙΑ ΣΤΟΙΧΕΙΑ

Όπως προκύπτει από τον Ισολογισμό του Δήμου της 31.12.2012 η αξία κτήσης των ενσωμάτων παγίων στοιχείων του Δήμου ανέρχεται στο ποσό των € **87.040.538,48** και αφού αφαιρεθούν οι αναλογούσες σε αυτά αποσβέσεις συνολικού ποσού € **37.953.191,20** (από τις οποίες ποσό € **4.203.265,09** αφορούν τις αποσβέσεις της χρήσεως 2012), η αναπόσβεστη αξία τους ανέρχεται στο ποσό των € **49.087.347,29**, ποσό ιδιαίτερος σημαντικό. Από το ανωτέρω ποσό των € **87.040.538,49** ποσό € **17.702.536,32** αφορά γήπεδα-οικόπεδα, ενώ ποσό € **32.904.701,04** αφορά πλατείες, πεζοδρομήσεις, οδοστρώματα και Ηλεκτροφωτισμό

Ανάλυση των παγίων στοιχείων του Δήμου παρατίθεται στον κατωτέρω πίνακα .

ΠΙΝΑΚΑΣ ΜΕΤΑΒΟΛΩΝ ΠΑΓΙΩΝ					
ΠΕΡΙΓΡΑΦΗ	ΑΞΙΑ ΚΤΗΣΗΣ 31/12/2011	ΜΕΤΑΒΟΛΕΣ 2012	ΑΠΟΣΒΕΣΕΙΣ 31/12/2011	ΑΠΟΣΒΕΣΕΙΣ 2012	ΑΝΑΠΟΣΒΕΣΤΗ ΑΞΙΑ 31/12/2012
ΓΗΠΕΔΑ - ΟΙΚΟΠΕΔΑ	17.702.536,32	0,00			17.702.536,32
ΚΤΙΡΙΑ - ΕΓΚΑΤΑΣΤΑΣΕΙΣ ΚΤΙΡΙΩΝ ΤΕΧΝΙΚΑ ΕΡΓΑ	27.761.676,39	392.879,04	9.959.002,73	1.291.886,22	16.903.666,48

ΜΗΧ/ΤΑ - ΤΕΧΝΙΚΕΣ ΕΓΚ/ΣΕΙΣ ΛΟΙΠΟΣ ΜΗΧΑΝΟΛΟΓΙΚΟΣ ΕΞΟΠΛΙΣΜΟΣ	419.141,69	0,00	407.761,46	9.323,08	2.057,15
ΜΕΤΑΦΟΡΙΚΑ ΜΕΣΑ	3.381.473,79	0,00	3.040.340,99	133.361,72	207.771,08
ΕΠΙΠΛΑ - ΛΟΙΠΟΣ ΕΞΟΠΛΙΣΜΟΣ	2.426.999,93	104.597,16	1.969.389,16	175.190,48	387.017,45
ΑΚΙΝΗΤΟΠΟΙΗΣΕΙΣ ΥΠΟ ΕΚΤΕΛΕΣΗ ΚΑΙ ΠΡΟΚΑΤΑΒΟΛΕΣ ΚΤΗΣΕΩΣ ΠΑΓΙΩΝ ΣΤΟΙΧΕΙΩΝ	277.239,58	1.979.323,71	2.251.389,27		5.174,02
ΑΣΩΜΑΤΕΣ ΑΚΙΝΗΤΟΠΟΙΗΣΕΙΣ ΚΑΙ ΕΞΟΔΑ ΠΟΛΥΕΤΟΥΣ ΑΠΟΣΒΕΣΗΣ	2.426.667,05	179.903,74	1.800.487,63	281.455,52	524.627,64
ΠΑΓΙΕΣ (ΜΟΝΙΜΕΣ) ΕΓΚΑΤΑΣΤΑΣΕΙΣ ΚΟΙΝΗΣ ΧΡΗΣΗΣ	33.364.376,46	1.481.683,69	18.654.887,29	2.312.048,07	13.879.124,79
ΣΥΝΟΛΑ	87.760.111,21	4.138.387,34	38.083.258,53	4.203.265,09	49.611.974,93

6. ΣΥΜΜΕΤΟΧΕΣ

Ο Δήμος μας συμμετέχει στις παρακάτω επιχειρήσεις:

ΕΠΩΝΥΜΙΑ	ΑΞΙΑ ΚΤΗΣΗΣ 31/12/2012	ΠΡΟΒΛΕΨΗ ΥΠΟΤΙΜΗΣΗΣ 31.12.2011	ΠΡΟΒΛΕΨΗ ΥΠΟΤΙΜΗΣΗΣ Σ 2012	ΤΡΕΧΟΥΣΑ ΑΞΙΑ 31/12/2012
Ράδιο Κύκλος	29.347,03	-29.347,02	-	0,01
Δημοτική Επιχείρηση Αγίου Δημητρίου	439.920,76	- 439.920,76		0,00
Αθηναϊκό Αέριο	23.712,40	- 9.462,75	- 1.503,15	12.746,50
ΣΥΝΟΛΑ	<u>492.980,19</u>	<u>- 478.730,53</u>	<u>- 1.503,15</u>	<u>12.746,51</u>

7. ΔΑΝΕΙΑ

Τα δάνεια του Δήμου από το Ταμείο Παρακαταθηκών και Δανείων ανέρχονταν την **31/12/2012** στο ποσό των **€ 4.759.387,34** και οι τόκοι που καταβλήθηκαν για το έτος **2012** ανήλθαν στο ποσό των **€ 313.278,38** .

8. ΑΠΑΙΤΗΣΕΙΣ ΚΑΙ ΥΠΟΧΡΕΩΣΕΙΣ

Το σύνολο των βραχυπρόθεσμων υποχρεώσεων του Δήμου ανέρχεται στο ποσό των **€ 1.840.539,81** από οποίο ποσό **€ 759.400,59** αφορά υπόλοιπα για εξόφληση, προμηθευτών από έργα και δαπάνες τρέχουσας και παλαιότερων χρήσεων ενώ ποσό **€ 545.145,29** αφορά χρεολύσια δανείων για το έτος 2013 στο Τ.Π.Δ.

Οι απαιτήσεις του Δήμου μας αντίστοιχα ανέρχονταν στο ποσό των **€ 2.141.743,74** .

9. ΔΙΑΘΕΣΙΜΑ

Τα χρηματικά διαθέσιμα του Δήμου κατά την **31/12/2012** ανήλθαν στο ύψος των **€ 9.189.571,63** από τα οποία ποσό **€ 1.935,17** αφορά μετρητά ενώ ποσό **€ 9.187.636,46** αφορά καταθέσεις σε τράπεζες και στο Ταμείο Παρακαταθηκών και Δανείων

10. ΚΕΦΑΛΑΙΟ

Το Κεφάλαιο του Δήμου ανέρχεται στο ποσό των € **32.691.152,68**.

11. ΑΡΙΘΜΟΔΕΙΚΤΕΣ

Κατωτέρω παραθέτουμε τους βασικούς χρηματοοικονομικούς δείκτες του Δήμου για τις χρήσεις 2012 και 2011

Αριθμοδείκτες οικονομικής διάρθρωσης

	<u>31/12/2012</u>		<u>31/12/2011</u>	
<u>Κυκλοφορούν ενεργητικό</u>	<u>11.876.769,98</u>	18,76%	<u>10.701.864,04</u>	16,75%
Σύνολο ενεργητικού	63.315.722,28		63.896.777,98	
<u>Πάγιο Ενεργητικό</u>	<u>49.104.466,30</u>	77,55%	<u>51.320.684,69</u>	80,32%
Σύνολο ενεργητικού	63.315.722,28		63.896.777,98	

Οι παραπάνω δείκτες δείχνουν την αναλογία κεφαλαίων που έχει διατεθεί σε κυκλοφοριακό και πάγιο ενεργητικό

<u>Ίδια κεφάλαια</u>	<u>57.057.988,16</u>	942,36%	<u>57.081.784,48</u>	857,72%
Σύνολο υποχρεώσεων	6.054.781,86		6.655.026,98	

Ο παραπάνω δείκτης δείχνει την οικονομική αυτάρκεια του Δήμου

<u>Σύνολο υποχρεώσεων</u>	<u>6.054.781,86</u>	9,56%	<u>6.655.026,98</u>	10,42%
Σύνολο παθητικού	63.315.722,28		63.896.777,98	
<u>Ίδια κεφάλαια</u>	<u>57.057.988,16</u>	90,12%	<u>57.081.784,48</u>	89,33%
Σύνολο παθητικού	63.315.722,28		63.896.777,98	

Οι παραπάνω δείκτες δείχνουν την δανειακή εξάρτηση του Δήμου

<u>Ίδια κεφάλαια</u>	<u>57.057.988,16</u>	116,20%	<u>57.081.784,48</u>	111,23%
Πάγιο Ενεργητικό	49.104.466,30		51.320.684,69	

Ο δείκτης αυτός δείχνει το βαθμό χρηματοδοτήσεως των ακινητοποιήσεων του Δήμου από τα Ίδια Κεφάλαια

<u>Κυκλοφορούν ενεργητικό</u>	<u>11.876.769,98</u>	645,29%	<u>10.701.864,04</u>	564,55%
-------------------------------	----------------------	---------	----------------------	---------

Βραχυπρόθεσμες υποχρεώσεις	1.840.539,81		1.895.639,64	
----------------------------	--------------	--	--------------	--

Ο δείκτης αυτός δείχνει την δυνατότητα του Δήμου να καλύψει τις βραχυπρόθεσμες υποχρεώσεις του με στοιχεία του κυκλοφορούντος ενεργητικού

<u>Κεφάλαιο κινήσεως</u>	<u>11.643.136,27</u>	98,03%	<u>9.894.307,71</u>	92,45%
Κυκλοφορούν ενεργητικό	11.876.769,98		10.701.864,04	

Ο αριθμοδείκτης αυτός απεικονίζει σε ποσοστό το τμήμα του Κυκλοφορούντος ενεργητικού το οποίο χρηματοδοτείται από το πλεόνασμα των διαρκών κεφαλαίων (Ιδίων Κεφαλαίων και Μακροπροθέσμων υποχρεώσεων)

Αριθμοδείκτες αποδόσεως και αποδοτικότητας

	<u>31/12/2012</u>		<u>31/12/2011</u>	
<u>Καθαρά αποτελέσματα εκμεταλλεύσεως</u>	<u>-1.489.286,59</u>	-8,21%	<u>747.815,93</u>	3,40%
Πωλήσεις αποθεμάτων & υπηρεσιών	18.138.322,96		22.010.983,93	

Ο αριθμοδείκτης αυτός απεικονίζει την απόδοση του Δήμου χωρίς τον συνυπολογισμό των εκτάκτων και ανοργάνων αποτελεσμάτων

<u>Καθαρά αποτελέσματα χρήσεως</u>	<u>687.266,43</u>	3,69%	<u>2.133.716,17</u>	9,48%
Σύνολο εσόδων	18.610.967,74		22.505.022,74	

Ο αριθμοδείκτης αυτός απεικονίζει την απόδοση του Δήμου σε σύγκριση με τα συνολικά του έσοδα

<u>Καθαρά αποτελέσματα χρήσεως</u>	<u>687.266,43</u>	1,20%	<u>2.133.716,17</u>	3,74%
Ίδια κεφάλαια	57.057.988,16		57.081.784,48	

Ο αριθμοδείκτης αυτός απεικονίζει την αποδοτικότητα των ιδίων κεφαλαίων του Δήμου

<u>Μικτά αποτελέσματα</u>	<u>155.586,66</u>	0,88%	<u>2.370.235,09</u>	11,30%
Πωλήσεις αποθεμάτων & υπηρεσιών	17.598.995,58		20.967.167,93	

Ο αριθμοδείκτης αυτός απεικονίζει το ποσοστιαίο μέγεθος του μικτού κέρδους επί των πωλήσεων του Δήμου

12. ΣΥΜΠΕΡΑΣΜΑΤΑ

Όπως προκύπτει από τις Οικονομικές Καταστάσεις και τις παραπάνω αναλύσεις η οικονομική πορεία του Δήμου Αγίου Δημητρίου της χρήσεως 2012 υπήρξε ενθαρρυντική_>>

Η παρούσα απόφαση αφού διαβάστηκε στα μέλη της Ο.Ε. , πήρε αύξοντα αριθμό **206/06-08-2013** και υπογράφεται ως εξής:

Η Πρόεδρος

Ανδρούτσου Μαρία Δήμαρχος – Πρόεδρος

Τα Μέλη

Α. Γαβαλάς
Α. Βρετού - Αθανασιάδη
Χ. Καραχάλιος
Α. Θεοδωρόπουλος
Θ. Οικονομάκος
Ν. Συρράκος

Ακριβές απόσπασμα
Η Πρόεδρος της Οικονομικής Επιτροπής
ΜΑΡΙΑ ΑΝΔΡΟΥΤΣΟΥ



ΕΛΛΗΝΙΚΗ ΔΗΜΟΚΡΑΤΙΑ
ΝΟΜΟΣ ΑΤΤΙΚΗΣ
ΔΗΜΟΣ ΑΓ. ΔΗΜΗΤΡΙΟΥ

Γραφείο : Οικονομικής Επιτροπής

ΟΡΘΗ ΕΠΑΝΑΛΗΨΗ

ΑΠΟΣΠΑΣΜΑ

Από το πρακτικό της με αριθμό **32/2014**
Συνεδρίασης της Οικονομικής Επιτροπής
ΑΡΙΘΜΟΣ ΑΠΟΦΑΣΗΣ: 227/2014
ΑΝΑΡΤΗΤΕΑ ΣΤΟ ΔΙΑΔΙΚΤΥΟ

ΠΕΡΙΛΗΨΗ

Λήψη απόφασης για έγκριση του Ισολογισμού χρήσης 2013 (οικονομικό έτος 2014).

Στον Άγιο Δημήτριο και στο Δημοτικό Κατάστημα σήμερα , στις **27 του μήνα Αυγούστου έτους 2014** , ημέρα της εβδομάδας **Πέμπτη και ώρα 09.00** συνήλθε σε Τακτική Συνεδρίαση η Οικονομική Επιτροπή του Δήμου Αγίου Δημητρίου, ύστερα από την αριθμό πρωτοκόλλου **29906/69/22-08-2013** έγγραφη πρόσκληση του Προέδρου αυτής. Η πρόσκληση επιδόθηκε σε κάθε ένα μέλος της Οικονομικής Επιτροπής σύμφωνα με τις διατάξεις του άρθρου 75 του Ν. 3852/2010 (ΦΕΚ 87/7-6-10 τεύχος Α') με τίτλο : «Νέα Αρχιτεκτονική της Αυτοδιοίκησης και της αποκεντρωμένης Διοίκησης – Πρόγραμμα Καλλικράτης».

Διαπιστώθηκε ότι υπάρχει απαρτία, δεδομένου ότι σε σύνολο 9 μελών παρέστησαν στη συνεδρίαση 6 μέλη:

ΠΑΡΟΝΤΑ

ΑΠΟΝΤΑ

1	<i>A. Ανδρούτσου, Δήμαρχος-Πρόεδρος</i>	1	<i>Π. Δήμου</i>
2	<i>A. Γαβαλάς, Αναπληρωματικό μέλος</i>	2	<i>E. Παπαδακάκης</i>
3	<i>A. Βρετού - Αθανασιάδη, Τακτικό μέλος</i>	3	<i>Θ. Οικονομάκος</i>
4	<i>X. Καραχάλιος, Τακτικό μέλος</i>		
5	<i>E. Καντζέλη, Αναπληρωματικό μέλος</i>		
6	<i>B. Κουτσανδρέας, Τακτικό μέλος</i>		

Η Δήμαρχος – Πρόεδρος της Οικονομικής Επιτροπής κα Μαρία Ανδρούτσου, εισηγούμενη το **1^ο θέμα της ημερήσιας διάταξης** σχετικό με την περίληψη, έθεσε υπόψη των μελών της Οικονομικής Επιτροπής , το υπ. Αριθμ. 29403/12-8-2014 έγγραφο του τμήματος λογιστικού που έχει ως εξής :

«Θέμα: Έγκριση Ισολογισμού 2013, σύνταξη έκθεσης οικονομικής χρήσης 2013 και υποβολή τους στο Δημοτικό Συμβούλιο.

Σε εφαρμογή και εκτέλεση των διατάξεων των παραγράφων 1,2,3,4 και 5 του άρθρου 163 του Δημοτικού και Κοινοτικού Κώδικα (Ν.3463/2006) σας αποστέλλουμε τον ισολογισμό του Δήμου οικονομικής χρήσης 2013, σύμφωνα με τον Απολογισμό 2013 του Δήμου μας, όπως εγκρίθηκε αυτός με την υπ.αρ. 247/2014 απόφασης του Δ.Συμβουλίου προκειμένου να συνταχθεί η έκθεση οικονομικής χρήσεως 2013 και εν συνεχεία να διαβιβαστούν από κοινού προς έγκριση στο Δημοτικό Συμβούλιο.

Περαιτέρω δε , και προς δικής σας διευκόλυνση, σας υποβάλλουμε σχέδιο έκθεσης αποτελεσμάτων της οικονομικής χρήσεως του προηγούμενου έτους , στην οποία αποτυπώνεται συνοπτικά η οικονομική πορεία του Δήμου όπως αυτή αποτυπώνεται στο πέρας της 12^{ης} Διαχειριστικής Χρήσης (1 Ιανουαρίου 2013 – 31 Δεκεμβρίου 2013).

Η Υπηρεσία μας παραμένει στη διάθεσή σας για κάθε περαιτέρω διευκρίνιση και συνεργασία.

Ο συντάξας Τίκος Χρήστος

Η Δ/ντρια Οικ/κών Υπηρεσιών
Σκανιακού Αφροδίτη>>

Κατόπιν έθεσε υπόψη των μελών τον Ισολογισμό της δωδέκατης διαχειριστικής χρήσης έτους 2013 .

Στη συνέχεια η Πρόεδρος κάλεσε τα μέλη της Οικονομικής Επιτροπής να αποφασίσουν σχετικά.

Η Οικονομική Επιτροπή έχοντας υπόψη της τα ανωτέρω, καθώς και τις ισχύουσες νομικές διατάξεις μετά από συζήτηση :

ΑΠΟΦΑΣΙΖΕΙ ΟΜΟΦΩΝΑ

Σύμφωνα με τις διατάξεις του άρθρου 163 του Ν. 3463/2006 :

- 1)Την έγκριση του Ισολογισμού της Δωδέκατης Διαχειριστικής Χρήσης έτους 2013 , που αποτελεί αναπόσπαστο μέρος της παρούσης απόφασης και
- 2)Την διαβίβαση του Ισολογισμού έτους 2013, στο Δημοτικό Συμβούλιο για έγκριση σύμφωνα με την παράγραφο 4 του άρθρου 163 του Ν. 3463/2006 συνοδευόμενη από την κάτωθι έκθεση :

<<ΕΚΘΕΣΗ ΟΙΚΟΝΟΜΙΚΗΣ ΕΠΙΤΡΟΠΗΣ ΧΡΗΣΕΩΣ 2013

Προς το Δημοτικό Συμβούλιο του Δήμου Αγίου Δημητρίου

1. ΓΕΝΙΚΑ

Το 2013 ήταν μία σημαντική χρονιά για την εξέλιξη των οικονομικών του Δήμου Αγίου Δημητρίου

Πέρα από τα βασικά οικονομικά στοιχεία τα οποία αναλύονται στις παραγράφους που ακολουθούν, η χρονιά που πέρασε ήταν η δωδέκατη από την εφαρμογή του Διπλογραφικού Λογιστικού Συστήματος επιτρέποντας στο Δήμο, στους δημότες αλλά και στην εποπτεύουσα αρχή την σωστή παρακολούθηση της πορείας των οικονομικών στοιχείων του.

Η εξέλιξη των εσόδων του Δήμου ήταν ενθαρρυντική ενώ οι λειτουργικές του δαπάνες συγκρατήθηκαν στους προκαθορισμένους στόχους που είχαν τεθεί.

Ο Δήμος στη χρήση 2013 επιτέλεσε σημαντικό κοινωνικό έργο, επιχορηγώντας τα Νομικά Πρόσωπα και τους Πολιτιστικούς και Αθλητικούς Οργανισμούς που ανήκουν στην δικαιοδοσία του.

2. ΕΞΕΛΙΞΗ ΚΑΙ ΑΝΑΛΥΣΗ ΤΩΝ ΕΣΟΔΩΝ

Τα συνολικά οργανικά έσοδα του Δήμου της χρήσεως 2013 ανήλθαν στο ποσό των **€ 19.446.645,72** και με την προσθήκη των έκτακτων και ανόργανων εσόδων ανήλθαν στο ποσό των **€ 21.918.823,64**.

Ανάλυση των συνολικών εσόδων του Δήμου παρατίθεται στον κατωτέρω πίνακα

Πωλήσεις εμπορευμάτων & λοιπών αποθεμάτων	€	3.799,52
Έσοδα από φόρους –εισφορές –πρόστιμα-προσαναξήσεις	€	719.799,70
Έσοδα από τέλη και δικαιώματα	€	9.443.681,21

Έσοδα από επιχορηγήσεις	€	8.823.943,33
Έσοδα παρεπομένων ασχολιών	€	31.249,63
Έσοδα κεφαλαίων	€	424.172,33
Σύνολο Οργανικών εσόδων Α	€	19.446.645,72
Έκτακτα και ανόργανα έσοδα	€	1.727.569,69
Έσοδα προηγούμενων Χρήσεων	€	744.608,23
Σύνολο Ανόργανων εσόδων Β	€	2.472.177,92
Γενικό Σύνολο (Α+Β)	€	21.918.823,64

Οι επιχορηγήσεις για πάγιες επενδύσεις-έργα (λογ. 43) που ελήφθησαν το 2013, πέρα από τις επιχορηγήσεις του παραπάνω πίνακα για την κάλυψη των λειτουργικών εξόδων(λογ.74), ανήλθαν στο ποσό των € **1.430.492,50**

3. ΑΝΑΛΥΣΗ & ΚΑΤΑΝΟΜΗ ΤΩΝ ΕΞΟΔΩΝ

Τα συνολικά έξοδα της παρούσας χρήσης ανήλθαν στο συνολικό ποσό των € 21.216.492,07 και αναλύονται ως κατωτέρω:

Αναλώσεις αναλωσίμων υλικών	€	154.996,18
Αναλώσεις ανταλλακτικών παγίων στοιχείων	€	52.289,65
Αμοιβές και έξοδα προσωπικού	€	7.057.914,93
Αμοιβές και έξοδα αιρετών αρχόντων και τρίτων	€	555.928,31
Παροχές τρίτων	€	3.010.229,25
Φόροι - Τέλη	€	11.602,49
Διάφορα έξοδα	€	2.934.823,14
Τόκοι και συναφή έξοδα	€	281.723,93
Αποσβέσεις παγίων ενσωματωμένες στο λειτουργικό κόστος	€	3.785.501,71
Παροχές - επιχορηγήσεις -επιδοτήσεις	€	2.570.445,22
Προβλέψεις εκμετάλλευσης		1.746,41
Σύνολο Οργανικών εξόδων και αναλώσεων	€	20.417.201,22
Έκτακτα και ανόργανα έξοδα	€	309,54
Έκτακτες ζημιές	€	0,05
Έξοδα προηγούμενων χρήσεων	€	98.981,26
Προβλέψεις για επισφαλείς απαιτήσεις	€	700.000,00
Σύνολο Ανόργανων εξόδων	€	799.290,85
Γενικό Σύνολο	€	21.216.492,07

Το παραπάνω ποσό των οργανικών εξόδων € **20.417.201,22** με βάση φύλλο μερισμού εξόδων επιμερίσθηκε στις κατωτέρω λειτουργίες του Δήμου:

Α) Στο κόστος αγαθών και υπηρεσιών	€	17.718.548,84
Β) Στο κόστος διοικητικής λειτουργίας	€	2.380.201,00
Γ) Στα έξοδα δημοσίων σχέσεων	€	36.727,45
Δ) Χρηματοοικονομικό κόστος	€	281.723,93
Σύνολο	€	<u>20.417.201,22</u>

4. ΑΠΟΤΕΛΕΣΜΑ ΧΡΗΣΗΣ

Με βάση τα παραπάνω το αποτέλεσμα της χρήσης, με την εφαρμογή του διπλογραφικού συστήματος από τον δήμου μας, ήταν θετικό (πλεόνασμα) με το ποσό

των € **702.331,57** .Με το πλεόνασμα αυτό αυξήθηκε το υπόλοιπο του πλεονάσματος της 31/12/2013 από € **9.515.543,71** σε € **10.217.875,28**

5. ΠΑΓΙΑ ΣΤΟΙΧΕΙΑ

Όπως προκύπτει από τον Ισολογισμό του Δήμου της 31.12.2013 η αξία κτήσης των ενσωμάτων παγίων στοιχείων του Δήμου ανέρχεται στο ποσό των € **88.243.468,86** και αφού αφαιρεθούν οι αναλογούσες σε αυτά αποσβέσεις συνολικού ποσού € **41.530.446,20** (από τις οποίες ποσό € **3.785.501,71** αφορούν τις αποσβέσεις της χρήσεως 2013), η αναπόσβεστη αξία τους ανέρχεται στο ποσό των € **46.713.022,66**, ποσό ιδιαίτερος σημαντικό . Από το ανωτέρω ποσό των € **88.243.468,86** ποσό € **17.702.536,32** αφορά γήπεδα-οικόπεδα, ενώ ποσό € **33.546.232,92** αφορά πλατείες, πεζοδρομήσεις και οδοστρώματα κοινής χρήσης Ανάλυση των παγίων στοιχείων του Δήμου παρατίθεται στον κατωτέρω πίνακα .

ΠΙΝΑΚΑΣ ΜΕΤΑΒΟΛΩΝ ΠΑΓΙΩΝ					
ΠΕΡΙΓΡΑΦΗ	ΑΞΙΑ ΚΤΗΣΗΣ 31/12/2012	ΜΕΤΑΒΟΛΕΣ 2013	ΑΠΟΣΒΕΣΕΙΣ 31/12/2012	ΑΠΟΣΒΕΣΕΙΣ 2013	ΑΝΑΠΟΣΒΕΣΤΗ ΑΞΙΑ 31/12/2013
ΓΗΠΕΔΑ - ΟΙΚΟΠΕΔΑ	17.702.536,32	0,00			17.702.536,32
ΚΤΙΡΙΑ - ΕΓΚΑΤΑΣΤΑΣΕΙΣ ΚΤΙΡΙΩΝ ΤΕΧΝΙΚΑ ΕΡΓΑ	28.154.555,43	17.591,86	11.250.888,95	1.123.604,04	15.797.654,30
ΜΗΧ/ΤΑ - ΤΕΧΝΙΚΕΣ ΕΓΚ/ΣΕΙΣ ΛΟΙΠΟΣ ΜΗΧΑΝΟΛΟΓΙΚΟΣ ΕΞΟΠΛΙΣΜΟΣ	419.141,69	-38.151,15	417.084,54	794,70 -38.151,13	1.262,43
ΜΕΤΑΦΟΡΙΚΑ ΜΕΣΑ	3.381.473,79	68.818,50 -48.129,11	3.173.702,71	67.739,22 -48.129,08	208.850,33
ΕΠΙΠΛΑ - ΛΟΙΠΟΣ ΕΞΟΠΛΙΣΜΟΣ	2.531.597,09	131.503,48	2.144.579,64	102.781,81	415.739,12
ΑΚΙΝΗΤΟΠΟΙΗΣΕΙΣ ΥΠΟ ΕΚΤΕΛΕΣΗ ΚΑΙ ΠΡΟΚΑΤΑΒΟΛΕΣ ΚΤΗΣΕΩΣ ΠΑΓΙΩΝ ΣΤΟΙΧΕΙΩΝ	5.174,02	1.398.911,04 -969.146,13	0,00	0,00	434.938,93
ΑΣΩΜΑΤΕΣ ΑΚΙΝΗΤΟΠΟΙΗΣΕΙΣ ΚΑΙ ΕΞΟΔΑ ΠΟΛΥΕΤΟΥΣ ΑΠΟΣΒΕΣΗΣ	2.606.570,79	64.231,75	2.081.943,15	121.966,50	466.892,89
ΠΑΓΙΕΣ (ΜΟΝΙΜΕΣ) ΕΓΚΑΤΑΣΤΑΣΕΙΣ ΚΟΙΝΗΣ ΧΡΗΣΗΣ	34.846.060,15	641.531,88	20.966.935,36	2.368.615,44	12.152.041,23
ΣΥΝΟΛΑ	89.647.109,28	2.322.588,51 -1.055.426,39	40.035.134,35	3.785.501,71 -86.280,21	47.179.915,55

6. ΣΥΜΜΕΤΟΧΕΣ

Ο Δήμος μας συμμετέχει στις παρακάτω επιχειρήσεις:

ΕΠΩΝΥΜΙΑ	ΑΞΙΑ ΚΤΗΣΗΣ 31/12/2013	ΠΡΟΒΛΕΨΗ ΥΠΟΤΙΜΗΣΗΣ 31.12.2012	ΠΡΟΒΛΕΨΗ ΥΠΟΤΙΜΗΣΗΣ Σ 2013	ΤΡΕΧΟΥΣΑ ΑΞΙΑ 31/12/2013
Ράδιο Κύκλος	29.347,03	-29.347,02	-	0,01
Δημοτική Επιχείρηση Αγίου Δημητρίου	439.920,76	- 439.920,76		0,00
Αθηναϊκό Αέριο	23.712,40	- 10.965,90	- 1.746,41	11.000,09
ΣΥΝΟΛΑ	<u>492.980,19</u>	<u>-480.233,68</u>	<u>- 1.746,41</u>	<u>11.000,10</u>

7. ΔΑΝΕΙΑ

Τα δάνεια του Δήμου από το Ταμείο Παρακαταθηκών και Δανείων ανέρχονταν την **31/12/2013** στο ποσό των **€ 4.214.242,05** και οι τόκοι που καταβλήθηκαν για το έτος **2013** ανήλθαν στο ποσό των **€ 280.803,87** .

8. ΑΠΑΙΤΗΣΕΙΣ ΚΑΙ ΥΠΟΧΡΕΩΣΕΙΣ

Το σύνολο των βραχυπρόθεσμων υποχρεώσεων του Δήμου ανέρχεται στο ποσό των **€ 1.858.290,09** από οποίο ποσό **€ 856.500,65** αφορά υπόλοιπα για εξόφληση, προμηθευτών από έργα και δαπάνες τρέχουσας και παλαιότερων χρήσεων ενώ ποσό **€ 569.852,44** αφορά χρεολύσια δανείων για το έτος 2014 στο Τ.Π.Δ.

Οι απαιτήσεις του Δήμου μας από βεβαιωμένα έσοδα ανέρχονταν στο ποσό των **€ 2.295.324,59** .

9. ΔΙΑΘΕΣΙΜΑ

Τα χρηματικά διαθέσιμα του Δήμου κατά την 31/12/2013 ανήλθαν στο ύψος των **€ 11.009.434,26** από τα οποία ποσό **€ 2.046,17** αφορά μετρητά ενώ ποσό **€ 11.007.388,09** αφορά καταθέσεις σε τράπεζες και στο Ταμείο Παρακαταθηκών και Δανείων

10. ΚΕΦΑΛΑΙΟ

Το Κεφάλαιο του Δήμου ανέρχεται στο ποσό των **€ 32.691.152,68**.

11. ΑΡΙΘΜΟΔΕΙΚΤΕΣ

Κατωτέρω παραθέτουμε τους βασικούς χρηματοοικονομικούς δείκτες του Δήμου για τις χρήσεις 2013 και 2012

Αριθμοδείκτες οικονομικής διάρθρωσης

	<u>31/12/2013</u>		<u>31/12/2012</u>	
<u>Κυκλοφορούν ενεργητικό</u>	<u>12.815.524,92</u>	20,17%	<u>11.876.769,98</u>	18,76%
Σύνολο ενεργητικού	63.542.014,39		63.315.722,28	
<u>Πάγιο Ενεργητικό</u>	<u>46.728.395,26</u>	73,54%	<u>49.104.466,30</u>	77,55%
Σύνολο ενεργητικού	63.542.014,39		63.315.722,28	
Οι παραπάνω δείκτες δείχνουν την αναλογία κεφαλαίων που έχει διατεθεί σε κυκλοφοριακό και πάγιο ενεργητικό				
<u>Ίδια κεφάλαια</u>	<u>57.512.824,66</u>	1045,18%	<u>57.057.988,16</u>	942,36%
Σύνολο υποχρεώσεων	5.502.679,70		6.054.781,86	

Ο παραπάνω δείκτης δείχνει την οικονομική αυτόρκεια του Δήμου

<u>Σύνολο υποχρεώσεων</u>	<u>5.502.679,70</u>	8,66%	<u>6.054.781,86</u>	9,56%
Σύνολο παθητικού	63.542.014,39		63.315.722,28	
<u>Ίδια κεφάλαια</u>	<u>57.512.824,66</u>	90,51%	<u>57.057.988,16</u>	90,12%
Σύνολο παθητικού	63.542.014,39		63.315.722,28	

Οι παραπάνω δείκτες δείχνουν την δανειακή εξάρτηση του Δήμου

<u>Ίδια κεφάλαια</u>	<u>57.512.824,66</u>	123,08%	<u>57.057.988,16</u>	116,20%
Πάγιο Ενεργητικό	46.728.395,26		49.104.466,30	

Ο δείκτης αυτός δείχνει το βαθμό χρηματοδοτήσεως των ακινητοποιήσεων του Δήμου από τα Ίδια Κεφάλαια

<u>Κυκλοφορούν ενεργητικό</u>	<u>12.815.524,92</u>	689,64%	<u>11.876.769,98</u>	645,29%
Βραχυπρόθεσμες υποχρεώσεις	1.858.290,09		1.840.539,81	

Ο δείκτης αυτός δείχνει την δυνατότητα του Δήμου να καλύψει τις βραχυπρόθεσμες υποχρεώσεις του με στοιχεία του κυκλοφορούντος ενεργητικού

<u>Κεφάλαιο κινήσεως</u>	<u>13.961.926,12</u>	108,95%	<u>11.643.136,27</u>	98,03%
Κυκλοφορούν ενεργητικό	12.815.524,92		11.876.769,98	

Ο αριθμοδείκτης αυτός απεικονίζει σε ποσοστό το τμήμα του Κυκλοφορούντος ενεργητικού το οποίο χρηματοδοτείται από το πλεόνασμα των διαρκών κεφαλαίων (Ιδίων Κεφαλαίων και Μακροπρόθεσμων υποχρεώσεων)

Αριθμοδείκτες αποδόσεως και αποδοτικότητας

	<u>31/12/2013</u>		<u>31/12/2012</u>	
<u>Καθαρά αποτελέσματα εκμεταλλεύσεως</u>	<u>-970.555,50</u>	-5,10%	<u>-1.489.286,59</u>	-8,21%
Πωλήσεις αποθεμάτων & υπηρεσιών	19.022.473,39		18.138.322,96	

Ο αριθμοδείκτης αυτός απεικονίζει την απόδοση του Δήμου χωρίς τον συνυπολογισμό των εκτάτων και ανοργάνων αποτελεσμάτων

<u>Καθαρά αποτελέσματα χρήσεως</u>	<u>702.331,57</u>	3,61%	<u>687.266,43</u>	3,69%
Σύνολο εσόδων	19.446.645,72		18.610.967,74	

Ο αριθμοδείκτης αυτός απεικονίζει την απόδοση του Δήμου σε σύγκριση με τα συνολικά του έσοδα

<u>Καθαρά αποτελέσματα χρήσεως</u>	<u>702.331,57</u>	1,22%	<u>687.266,43</u>	1,20%
Ίδια κεφάλαια	57.512.824,66		57.057.988,16	

Ο αριθμοδείκτης αυτός απεικονίζει την αποδοτικότητα των ιδίων κεφαλαίων του Δήμου

<u>Μικτά αποτελέσματα</u>	<u>469.014,19</u>	2,58%	<u>155.586,66</u>	0,88%
Πωλήσεις αποθεμάτων & υπηρεσιών	18.187.563,03		17.598.995,58	

Ο αριθμοδείκτης αυτός απεικονίζει το ποσοστιαίο μέγεθος του μικτού κέρδους επί των πωλήσεων του Δήμου

12. ΣΥΜΠΕΡΑΣΜΑΤΑ

Όπως προκύπτει από τις Οικονομικές Καταστάσεις και τις παραπάνω αναλύσεις η οικονομική πορεία του Δήμου Αγίου Δημητρίου της χρήσεως 2013 υπήρξε ενθαρρυντική. >>

Η παρούσα απόφαση αφού διαβάστηκε στα μέλη της Ο.Ε. , πήρε αύξοντα αριθμό **227/27-08-2014** και υπογράφεται ως εξής:

Η Πρόεδρος
Ανδρούτσου Μαρία Δήμαρχος – Πρόεδρος

Τα Μέλη
Α. Γαβαλάς
Α. Βρετού - Αθανασιάδη
Χ. Καραχάλιος
Β. Κουτσανδρέας
Ε. Καντζέλη

Ακριβές απόσπασμα
Η Πρόεδρος της Οικονομικής Επιτροπής

ΜΑΡΙΑ ΑΝΔΡΟΥΤΣΟΥ